Пролетарии всех стран, соединяйтесь!

ИЗВЕСТИЯ

САРАТОВСКОГО СОВЕТА РАБОЧИХ и КР.-АРМ. ДЕПУТАТОВ, ГУБИСПОЛКОМА, ГУБКОМА РКП ГУБПРОФСОВЕТА и ОРГБЮРО НИЖНЕ-ВОЛЖСКОЙ ОБЛАСТИ.

ГОД ИЗДАНИЯ 8-ой.

Прием посетителей от 11 до 2 ч. дня в полещ редак. (зд. Совета, комн. № 7). ТЕЛЕФ.: редактора—5 58, секретаря—12-54. отдела «Рабочая жизнь» и общий —5 57, выпускающего—1-00. управляющего гл. конторой—12-52.

Принимается подписка на следующих условиях:

На 1 мес. с жур. „Клещи"—1 р. 20 к., с доставк. 1 р. 35 к. Прч коллект. подп. для рабоч., служащих и крестьян с жур. «Клещи»—80 к., с доставкой—90 к.

Телефон экспедиции 2-71.

ОБ'ЯВЛЕНИЯ:
На 1-й странице. . . . . 1 р. 50 коп.
На 4-й странице. . . . . —р. 50 коп.
Среди текста . . . . . 1 р. —коп.
Об'явления с цифровым набором на 100 проц дороже.
Об'явления об утере документ., предложение труда, от врачей и лечебниц по льготному тарифу.
Для Москвы и Ленинграда тарифы на 50 проц. выше.

СТРОКА ПЕТИТА.

Телефон: Бухгалтерии и Отдел об'явлений: 5-91

Об'явления принимаются в конт. „Известий" (ул. Республики, 30).

Цена отдельного № 5 коп.

№ 142. Четверг, 25 июня 1925 г. ЕЖЕДНЕВНАЯ ГАЗЕТА. Четверг, 25 июня 1925 г. № 142.

Сегодня в номере.

Осадное положение в Шанхае.—В Гонконге банки охраняются вооруженной стражей.—Полпред СССР тов. Карахан о положении в Китае.

Кто разжигает войну в Марокко.—Столкновение полковника Пико с коммунистом Дорио в парламенте.

Промышленный кризис в Англии.—Рост безработицы среди горнорабочих.

Перед новой конференцией прибалтийских государств.

СТАТЬИ:

ПЕРЕДОВАЯ.—К международному дню кооперации.

Переселение в правобережные части Сар. губернии.—С. Сафонов.

ПЕЧАТАЕТСЯ И НА-ДНЯХ ВЫХОДИТ
СПРАВОЧНИК
ЕДИНЫЙ С.-Х. НАЛОГ НА 1925 Г.
В САРАТОВСКОЙ ГУБЕРНИИ.
Предварительные заказы принимаются в главной конторе Сарсовпартиздата (ул. Республики, 30).

К международному дню кооперации

Первая суббота июля месяца, посвященная международному дню кооперации, приближается. В этот день перед миллионами трудящихся будет сразу в развернутом виде поставлен ряд вопросов, затрагивающих самые насущные интересы каждого рабочего и крестьянина.

Может ли кооперация в **капиталистических** странах постепенно без резких толчков, без насильственных переворотов создать социалистический строй, как об этом мечтали и мечтают мелкобуржуазные, мещанские теоретики и проповедники кооперации? Нет, не может, ибо в капиталистических странах все командные высоты: политическая власть, банки, крупная промышленность, транспорт находятся в руках капиталистов.

Может ли кооперация, об'единяющая миллионы рабочих и крестьян в **советской** стране, служить могущественнейшим орудием строительства социализма? Да, может, ибо все командные высоты находятся в руках пролетариата.

Собственно говоря, этих двух элементов—пролетарской диктатуры и широчайшего кооперирования трудящихся вполне достаточно для строительства социализма в советской стране. Такова наша общая постановка вопроса о кооперации в чисто капиталистических и в советских условиях. В советских условиях, это—**путь к социализму**.

Но не надо представлять себе этот путь в виде широкой и ровной дороги, на которой быстро выстраиваются многомиллионные ряды кооперированцнализму. На самом же деле выстроить трудящихся для продвижения к социализму—чрезвычайно сложная и трудная задача. И главная трудность в том, как выстроить различные составные части нашего народного хозяйства так, чтобы движение происходило без перебоев, без спотыканий. Рядом с крупной промышленностью, рядом с обслуживающим ее рабочим, уже самым положением своим воспитанным в духе коллективной организации труда, мы видим на этой дороге и единоличное крестьянское хозяйство, индивидуалистическое насквозь, до самых корней своих.

Конечно, мы понесем решительное поражение, если вместе с пролетариатом не будет участвовать в строительстве социализма и крестьянство. Поэтому, когда мы говорим, что в советских условиях кооперация это—путь к социализму, мы не должны забывать о самом важном и трудном участке пути, о том участке, где в течение долгого времени будет происходить тяжелая и серьезная работа по увязке движения двух разнородных отрядов трудящихся к социализму.

Это значит, что сейчас главное внимание должно быть обращено на ту отрасль кооперации, которая организует непосредственно крестьянское хозяйство, на кооперацию сельско-хозяйственную. Исключительное значение этой кооперации для строительства социализма еще более возросло в связи с новыми задачами партии в деревне. Это обстоятельство подчеркнула и XIV партконференция.

Что мы имеем в этой области? Мы имеем несомненный количественный рост сельхозкооперации. Но в то же время мы имеем, по сравнению с нашими потребностями и задачами, а также по сравнению с дореволюционным положением, несомненно **недостаточный** количественный рост.

Мы имеем финансово-материальное укрепление с.-х. кооперативной сети. Но опять-таки по сравнению и т. д.—**незначительное** укрепление. Наконец, мы имеем несомненное улучшение аппарата — опять-таки недостаточное, потому что во многих еще случаях крестьянство боится (и не без основания) доверить свои средства сел.-хоз. товариществу.

Вот эти то вопросы должны в первую голову получить полное освещение в международный день кооперации. Этот день должен быть с особой тщательной подготовкой проведен в деревне, ибо он будет проходить под лозунгами **вовлечения в сел.-хоз. кооперацию миллионов новых членов-крестьян, привлечения в с.-х. кооперацию крестьянских средств и полного оздоровления аппарата кооперации.**

Переселение в правобережной части Сар. губернии

Чрезвычайное разнообразие размеров фактического землепользования наблюдается не только в разных районах губернии, но даже в одном и том же уезде и волости. При средней норме землепользования приблизительно в 2 десятины земли на едока в правобережьи имеются с одной стороны общества, пользующиеся землею по 0,43 десятины, а с другой по 5 и даже до 10 десятин на едока.

При сравнении фактических земельных норм с нормами, установленными губстатбюро, получилась не менее пестрая картина разниц.

Особенно острое малоземелье наблюдается в пяти северных уездах губернии: Вольском, Кузнецком, Петровском, Саратовском и Сердобском.

Недостаток земли вынуждает особенно малоземельных граждан оставлять насиженные места в поисках свободных мест для переселения.

За время с 1 января по 1 июня п-отделом переселения ГЗУ зарегистрировано 132 ходока, приехавших с полномочиями от 1389 хозяйств (с 8978 едоками), искать новых мест в Сибири, на Дальнем Востоке, в Кубани, в Царицынской, Самарской губерниях, в Уральской области и в Новоузенском уезде. Громадное число заявок о переселении делается в УЗУ и не доходит до ГЗУ. Большое количество граждан едет и ходоками и переселенцами самовольно, без ведома земорганов.

Ходоки едут с твердой уверенностью найти свободные участки в перечисленных губерниях, ссылаясь на письма, полученные из новых мест от своих родственников и знакомых, описывающих только привлекательные стороны колонизуемых районов. Стремящиеся в Сибирь ссылаются на статьи, помещенные в центральных газетах «Беднота» и др., в которых сообщается о подготовленных к переселению участках в Сибири и в Поволжьи, а также об условиях переселения, но, к сожалению, ничего не говорится о том что переселение идет в плановом порядке с предварительным выяснением количества участков, годных для переселения, с одной стороны, и заявок на переселение на эти участки со стороны малоземельных губерний—с другой. Центром эти заявки рассматриваются и в зависимости от степени нуждаемости в земле той или иной малоземельной губернии дается ей наряд на определенное количество мест в колонизуемых районах.

Саратовская губерния центром оценительно с другими, еще более малоземельными губерниями) и потому ей центром категорически запрещено переселение за пределы губернии (в Сибирь, на Кубань и пр.) Разрешено переселение только в Новоузенский уезд, нашей же Саратовской губернии.

Но, принимая во внимание суровый климат Новоузенского уезда и тяжелые условия обработки земли, требующие солидного живого и мертвого инвентаря, центром установлено, что в Новоузенский уезд может переселяться только тот, кто обладает надлежащим инвентарем, средствами для переезда, для постройки на новом месте жилища и пропитания себя и семьи до урожая. Исчислено, что на все перечисленные нужды необходимо иметь разного имущества не менее, чем на 1300 рублей на домохозяина и 2 с полов. рабочих силы на семью, для коллективов норма материального обеспечения снижается до 1000 рублей на члена артели и количество рабочих сил до 1 с полов. на хозяйство.

В правобережной части губернии далеко не все малоземельные за недостатком материального обеспечения смогли бы воспользоваться правом переселиться в Новоузенский уезд, и потому возникает вопрос об устройстве таких малоземельных крестьян здесь же, в правобережной части губернии, где и переезд на новый участок будет обходиться дешевле, и самое главное—здесь крестьянин, переселяясь на свободный участок, остается в привычных для него с.-х. условиях и производит обработку земли имеющимся у него инвентарем, а не приобретает его заново, как это необходимо в условиях Новоузенского уезда.

Губземуправлением разрабатывается вопрос о передаче малоземельному крестьянству 180.000 десятин государственных земельных имуществ, при чем в первую очередь предположено провести эту работу в северных уездах губернии.

Самую передачу участков необходимо провести так, что бы не противоречить осуществлению основных задач по восстановлению сельского хозяйства в первую очередь в коллективах. Необходимо на госучастках образовывать самостоятельные хозяйства, а не передавать их обществам, имеющим землю в очень растянутых формах и тем еще более увеличивать дальноземелье.

Желательно установление несколько повышенных сравнительно с окружающими душевых норм на участках госземимуществ для того, чтобы можно было требовать от новопоселенцев осуществления показательных заданий земорганов.

Самую передачу участков необходимо обусловить обязательствами о введении определенных систем севооборотов, а по отношению к наиболее ценным участкам обязательствами выполнения условий предварительно составленного организационного плана.

В этих случаях придется участки госземимуществ передать сначала на праве бесплатной (или очень льготной) аренды на условий договора участок передать арендаторам в трудовое пользование.

Передача 180.000 десятин земли госземимуществ, конечно, не удовлетворит полностью малоземельных крестьян, но все же, хотя бы на первое время, смягчит остроту вопроса, задержит начавшееся стихийное стремление крестьянства в неводомые края и даст возможность вести в менее лихорадочном темпе плановое переселение в Новоузен. уезд. **С. Сафонов**

Осадное положение в Шанхае

Запрещены демонстрации и произнесение речей на улице

В Гонконге банки охраняются вооруженной стражей

Тов. Карахан о положении в Китае

„Китайцы не забудут этого преступления",

заявление тов. Карахана.

ПЕКИН. Полпред СССР в Пекине т. Карахан заявил в беседе с сотрудником влиятельной японской газеты «Осака Майничи»: «Газеты распускают ложные слухи, будто бы СССР поддерживает шанхайские волнения. Я решительно заявляю, что это обвинение ни на чем не основано. **Заинтересованным державам давно пора оставить нелепую манеру приписывать китайские события влиянию Советской России.** Борьба китайских рабочих за улучшение своего положения и права угнетенных национальностей против империализма велась в Китае задолго до того, как возник СССР. Те, кто в здоровом национальном движении видит лишь большевистские интриги, **сломят себе шею из-за этого легкомысленного суждения.** Неужели есть люди, которые действительно полагают, что Китай можно превратить в полуколонию, а с китайцами обращаться как с рабами, без того, чтобы они не протестовали? Бессмысленные расстрелы безоружных студентов в Шанхае—величайшая глупость. **Китайцы никогда не забудут этого преступления.** Трудно понять, на каком основании иностранные власти в Шанхае решили лишить студентов права на демонстрацию, которые разрешаются в любой европейской столице. Привиллегированное положение иностранцев в Китае будет источником постоянных столкновений и должно быть отменено».

И в Париже арестовывают китайцев!

ПАРИЖ. Группа в 100 китайцев посетила китайское посольство в Париже. Полиция арестовала двух из этой группы. Арестованные предаются суду по обвинению в насильственном проникновении в квартиру консула и в вымогательстве у последнего заявления на имя французского правительства.

Запрещение митингов и демонстраций в Шанхае.

ПЕКИН. Генерал Чжан-Су-Лиан (сын маршала Чжан-Цзо-Лина), прибывший с войсками в Шанхай, **об'явил осадное положение в китайской части города**, запретил демонстрации и произнесение речей на улице. Чжан-Су-Лиан и генерал Лу-Юн-Сян (губернатор провинции Цзян-Су) выехали в Тянь-Цзин для совещания с Чжан-Цзо-Лином об общем политическом положении.

Это „не нравится" Англии.

ПЕКИН. Представитель английского правительства заявил китайскому министерству иностранных дел протест против того, что на улицах развешиваются направленные против Англии плакаты, а также против распространения врачебных англичанам листовок и брошюр.

На китайском языке: «Пролетарии всех стран, соединяйтесь!»

Забастовки в Гонконге продолжается.

Английский губернатор говорит о „безобразии".

ПЕКИН. Положение в Гонконге, где забастовка продолжается уже 4-й день, ухудшается беспрерывно. Банки охраняются сильно вооруженной стражей и добровольческие патрули несут охрану на улицах. Гонконгонское правительство опубликовало сообщение, в котором «гарантируется» полная охрана китайцам, не бросающим работы и обещается выдача двух тысяч долларов и пенсия семьям «погибших на посту». Корреспондент агентства отмечает, что Гонконг никогда еще не переживал такого момента.

Гонконгский губернатор англичанин Стебс собирался выехать в Лондон 27-го июня, но поездку пришлось отложить на неопределенное время, вследствие забастовки моряков. На прощальном завтраке Стебс заявил: «Если это безобразие будет продолжаться, я возьмусь за это дело как следует, и я думаю, что меры, которые я приму, не будут особенно приятны для лиц, ответственных за отсрочку моей поездки».

Кто разжигает войну в Марокко

Само французское правительство отказалось от переговоров с риффами.

Теперь оно тоже против всяких уступок.

Французские солдаты умирают „За интересы Франции",

уверяет премьер Пенлеве.

ПАРИЖ. Выступая в палате депутатов, глава французского правительства Пенлеве заявил, что к моменту прихода его правительства к власти риффы проникали через французскую границу в районе Уэрги и намеревались двинуться на город Фец. Французские войска сейчас полностью владеют линией Уэрги. Очищение этой линии означало бы эвакуацию всей северной Африки и **явилось бы сигналом к убийству всех французов.** Мы тогда не захотели официальных переговоров в Абд-Эль-Керимом, но мы неофициально уведомили его в нашем желании притти к дружбе с риффами и облегчить им их торговые сношения.

Пенлеве указал также, что вождь риффов еще не отказался от своих намерений и об'являет священную войну. Уступками Франция мира не добьется, а лишь значительно увеличит театр военных действий. Далее премьер перешел к коммунистической пропаганде против войны в Марокко, указывал на выступления Дорио, на послание коммунистов Абд-Эль-Керим, а также на их пропаганду внутри Франции, привел сообщение о пропаганде коммунистов среди моряков, цель которой задержать перевозку войск и военного снаряжения. Затем премьер привел **статью Андре Марти, в которой выражается пожелание, чтобы солдаты перевязали своих офицеров и братались с риффами.** Обращаясь в сторону социалистов, Пенлеве сказал: «Представители рабочего класса не в праве покинуть правительство при этих обстоятельствах. В момент, когда французские граждане сражаются и умирают **за интересы Франции** (!!), вся страна должна оставаться об'единенной при выполнении своей цивилизаторской миссии».

Сам французский премьер (первый министр) признает, что французское капиталистическое правительство не захотело переговоров с вождем риффов Абд-Эль-Керимом. Дальнейшие пышные слова о „цивилизаторской миссии" Франции, его разговоры об „интересах Франции" не могут затушевать грабительский характер авантюры в Марокко. Французские соглашатели (Пенлеве называет их „представителями... рабочего класса"), конечно не покинут буржуазное правительство Пенлеве в такую тяжелую минуту, когда на карту поставлены не интересы Франции, а интересы французских капиталистов.

Кулаками на коммуниста.

ПАРИЖ. После речи премьер-министра Пенлеве палата депутатов постановила, согласно желанию правительства, перейти к немедленному обсуждению вопросов.

При обсуждении последних выступил коммунист Доррио и сравнивал культурные достижения СССР с капиталистической «цивилизацией» Европы. **Во время речи Дорио полковник Пико вскочил на трибуну и бросился на него.** Дорио схватил полковника, но вмешавшиеся депутаты разъединили противников. Председатель палаты Эррио закрыл заседание.

Перед „операциями" против коммунистов.

ПАРИЖ. Пенлеве заявил журналистам, что «судебные власти получили соответствующую инструкцию о привлечении к ответственности некоторых депутатов» (речь идет о французских коммунистических депутатах, обвиняемых в сношении с риффами).

Вести отовсюду

Собираются эвакуировать Рур.

ПАРИЖ. Совет министров одобрил меры, принятые Пенлеве и Брианом в связи с выполнением обязательств, принятых на себя в вопросе об эвакуации Рура. Приготовления к эвакуации начнутся в скором будущем.

Рурская область, принадлежавшая Германии, было, как известно, занята французскими войсками в январе 1923 года при правительстве Пуанкарэ. Этому предшествовали продолжительные переговоры между Антантой и Германией. Французская буржуазия пыталась вывезть в наиболее короткий срок из побежденной Германии наибольшее количество дальнейших возмещений (репараций). Переговоры эти ни к чему не привели и правительство Пуанкарэ неожиданно для своих союзников оккупировало Рурскую область, богатую углем. Германское правительство Куно организовало тогда т. н. пассивное сопротивление, когда вся экономическая жизнь в Руре почти замерла и французская буржуазия рисковала потерять всякие выгоды от захвата Рура. В конце концов, просчитались обе стороны: французское правительство не сумело об'единить французское железо и германский уголь. Германское правительство Куно ушло в августе в отставку, доведя Германию и германских рабочих (а также и крупную буржуазию) до крайнего истощения и разорения. Революционная ситуация октября 1923 года сложилась именно в результате оккупации Рура. В конце концов, германской буржуазии удалось подавить с помощью с-д. начавшееся революционное движение и стабилизировать (укрепить) свое положение. Но Рур Францией еще не освобожден Эвакуация должна начаться, если верить сообщению из Парижа, в скором будущем.

Английские меньшевики против гарантийного договора.

ЛОНДОН. Парламентская фракция рабочей партии приняла резолюцию против гарантийного договора, как неспособного обеспечить примирение Франции с Германией и упрочить мирные отношения в Европе.

Наши соседи все „сговариваются".

ВАРШАВА. Сообщая о предстоящей конференции Латвии, Эстонии и Литвы, польская газета «Эхо Варшавске» пишет, что вряд ли конференция не будет иметь политического характера, несмотря на соответствующие заявления правительства Латвии и Эстонии.

Перед приездом японского посла в Москву.

ТОКИО. Назначенный японским послом в СССР Тонако Тоничи выезжает из Токио 30 июня. Вместе с ним едут представители различных промышленных фирм.

Всесоюзная конференция РЛКСМ закрылась

МОСКВА. Закрылась четвертая всесоюзная конференция РЛКСМ. На заключительном заседании 22-го июня конференцией были заслушаны доклады о работах в комиссиях и секциях и приняты резолюции по всем обсужденным вопросам. Перед закрытием конференции выступил с докладом о роли и задачах комсомола, встреченный продолжительными аплодисментами, секретарь ЦК РКП тов. Андреев.

В свое речи тов. Андреев отметил колоссальную работу, проделанную союзом за последнее полугодие.

Самолет „Лицом к деревне"

МОСКВА. 21 июня на аэродроме имени т. Троцкого состоялись два торжества: отлет самолетов «Лицом к деревне» и «Все в Авиохим», и отлет пассажирского самолета, **построенного по чертежам советоких техников и руками советских рабочих.** На торжестве присутствовали представителя партийных и профессиональных организаций, и члены Авиохима.

«НА ЗЕМЛЕ МИР И В ЧЕЛОВЕЦЕХ БЛАГОВОЛЕНИЕ»

Гонконгский органчик

Гонконгский губернатор англичанин Стебс собирался выехать в Лондон 27 июня, но поездку пришлось отложить на неопределенное время, вследствие забастовки моряков. На прощальном завтраке Стебс заявил: «Если это безобразие будет продолжаться, я возьмусь за это дело как следует, и я думаю, меры, которые я приму, не будут особенно приятны для лиц, ответственных за отсрочку моей поездки".

Конечно, сильнее кошки зверя нет, и затеявшие революцию китайские мыши, после угрозы гонконгского губернатора, должны раз навсегда смириться.

О, мистер Стебс знает, что такое революция и ее проявления и как бороться с ней.

Революция это «безобразие», которое ничего не стоит устранить губернаторской распорядительностью. Надо принять лишь «меры как следует», например, устроить новое хорошее кровопускание, и уже, если не 27 июня, то 1 июля, мистер Стебс с победоносным видом наверно будет разгуливать по улицам Лондона.

— Смотрите, мол, какой я герой и государственный ум...

К сожалению мистер Стебс не оригинален. У него были не менее проницательные и политически-грамотные предшественники и некоторые из них восходят даже до седой древности.

Персидский царь Ксеркс, напр., велел бичами высечь Черное море, разметавшее военный персидский флот: эта расправа со стихией была ничуть не глупее, чем «меры», которыми мистер Стебс угрожает укротить китайскую стихию.

Щедринского градоначальника Брудастого, имевшего в голове вместо мозга органчик, наигрывавший: «Не потерплю!» «Рр аз-з-орю!», и также полагавшего, что революция это «безобразие», я не приводу в пример, потому что мистер Стебс наверно о Щедрине не слыхал, и ссылка на него будет неубедительна.

Поэтому укажу на более близкого и более авторитетного для мистера Стебса Николая II. На «всеподданнейшем докладе» одного из русских Стебсов о революционном брожении «во вверенной» докладчику губернии Николай II начертать соизволил: «Полагаю, что это безобразие пора прекратить».

Пытался «прекратить безобразие» и всесильный Столыпин, который, кстати сказать, вследствие забастовки в октябре 1905 года, так же как мистер Стебс теперь из Гонконга, не мог выехать в Саратов из своего гродненского имения; но и его «меры как следует», вплоть до разрушения домов крамольников артиллерийским огнем, не предотвратили другого Октября—1917 года...

Возможно, что в Китае «октябрь» придет и не сейчас; но что мистеру Стебсу придется сильно заподзать с победоносным прибытием в Лондон,—это не подлежит сомнению, хотя бы мистер Стебс трижды высек бичами забастовавшее Китайское Море.

При Николае I был министр путей сообщения Глазенап—человек столь же сильный в русской грамматике, как мистер Стебс—в политграмоте.

Когда однажды царь приказал ему в спешном порядке выполнить один дорожный проект к 1 июля,—Глазенап доносил Николаю I: «сумлеваюсь штоп сие дело удалось клюю оболванить».

Повторяю, я также сильно «сумлеваюсь штоп» мистеру Стебсу удалось «клюю оболванить» забастовку китайских моряков.

Правда, когда заходит речь о болване, мистеру Стебсу, повидимому, и книги в руки; тем не менее «меры» его, в виду упорства китайской стихии, могут и не достигнуть цели.

И ему придется скушать не один еще «прощальный завтрак»...

А его органчик попрежнему и с тем же успехом вынужден будет наигрывать:

— Не потерплю! Раззоррю!!

Эн-Эн-Эн.

Строительство

(Ленинградские письма).

Прошлогоднее наводнение причинило красавцу-городу тяжелые наружные и внутренние раны.

Первые были подлечены сравнительно быстро. В течение нескольких дней мостовые при горячем участии самого гражданского населения были приведены в более или менее проезжий вид; царящий на улицах хаос устранен.

Серьезней оказались раны внутренние: подземные сооружения—водопровод, канализация, электропроводка и пр.,—которые и без того были в состоянии обветшания. Наводнение вскрыло степень этого обветшания и разрушило в течение нескольких часов то, что и самое подверглось разрушению, но относительно более длительному.

Залечить в прошлом году внутренние раны, однако, оказалось значительно труднее, хотя бы по одному тому, что строительный сезон миновал и, кроме того, требовалось большое финансовое напряжение.

Эти раны просто подлечили, разрушения кое-как подправили.

Настоящая работа началась только теперь...

Целый ряд улиц Ленинграда является сейчас непроходимыми и закрытыми для проезда, так как мостовые взрыты, тротуары завалены строительным материалам. И кажется, что нужны долгие месяцы для того, что бы привести их в порядок.

Но работа идет с таким напряжением и упрямой настойчивостью, что закрытые улицы будут открыты гораздо быстрее. Местами работают дневные и ночные смены: ведь теперь в Ленинграде белые ночи, и никакого искусственного освещения не требуется.

Помимо исправления подземных сооружений и перенастилки заново мостовых производится работа и по перепланировке некоторых улиц и набережных. Перепланировка заключается в сторону расширения тротуаров, сужения проезжих путей с оставлением известного пространства для газонов и древонасаждений. Широта ленинградских улиц позволяет такую роскошь, как широкая полеса газона, тянущаяся параллельно с дорогой для экипажей.

Совершенно перепланируется набережная Невы от Литейного моста до Летнего сада, и набережная р. Фонтанки близь Проспекта 25 октября.

По замыслу строителей эти участки набережных будут поразительно красивы. Сейчас же на них царит хаос разрушения: горы земли, глубокие траншеи груды цемента и бочек из-под цемента, штабели торцов, обломки лесных материалов, мусор, щебень. А рядом—целые ряды деревянных сараев, где формируются из цемента плиты.

Одновременно идет лихорадочно работа по сооружению рабочих домов за Нарвской заставой и около Обуховского завода.

Здесь также полная перепланировка площади для рабочего строительства, причем в основу были положены требования гигиены и желание дать возможно больше простору и места для древонасаждений.

Преобладающим типом домов был избран—двух и трехэтажный деревянный с каменным фундаментом. Все проекты другого порядка, а также проекты создания «рабочих небоскребов» были отвергнуты, причем в этом вопросе решающим голосом был голос самого рабочего.

Интерес рабочих к процессу строительных работ—громадный. Интересует он не только рабочих того района, в котором работа производится, но приезжают целые экскурсии рабочих других районов.

Чувствуется, что это кровный вопрос всего ленинградского пролетариата.

А. Арсеньев

Вопросы снабжения сельско-хозяйственными машинами нашей губернии

Развитие сельского хозяйства, увеличение количества его продукции упираются в вопрос поднятия техники обработки земли. Поэтому поднятый вопрос о снабжении крестьянства сельско-хозяйственными машинами имеет несомненно важное значение. Предложения т. **Минского** об организации машиноснабжения вызвали горячий отклик местных работников, которые своими статьями стремятся помочь найти правильные пути продвижения нужных сельско-хозяйственных машин в крестьянские хозяйства.

Тов. Минский выдвигал регулятором и руководителем машиноснабжения госсельсклад. **Тов. Гартунг** восстает против такой централизации машиноснабжения, потому что «лица, руководящие машиноснабжением, совершенно не учитывают экономического состояния того или другого района, а в связи с этим не учитывают и спроса **на действительно потребные** машины. В этом корень того зла, что — забиты неходовыми машинами».

Исходя из этого, т. Гартунг предлагает «всячески содействовать **низовой кооперации** закупать машины непосредственно у производящих трестов и синдикатов». При таком положении уничтожатся лишние инстанции для продвижения сельско-хозяйственных машин к потребителю, снизятся накладные расходы и тем самым удешевится сама машина, кроме того на складах не будут залеживаться неходовые машины и повысится процент удовлетворения спроса.

Н. Н. по этому же поводу пишет, что «пред машинопроизводящей и торгующей организацией стоит задача: организовать рынок, снабдить всем необходимым сельско-хозяйственным инвентарем крестьянина **через аппарат низовой сельско-хозяйственной и кредитной кооперации.** Сельмаш **через** сельско-хозяйственную и кредитную кооперацию должен двинуть **с заводов** непосредственно крестьянину все—от запасной части плуга до трактора: он должен дать и монтера, чтобы в любой момент исправить машину».

Примерно к таким же выводам по вопросу организации машиноснабжения приходит и т. **Бадарин**, который передачу машиноснабжения сельско-хозяйственной кооперации мотивирует тем, что она (с.-х. кооперация) «непосредственно связана с низовой экономикой, правильнее учтет спрос и выполнит ту задачу без лишних расходов и не произведет завоза ненужных машин».

Такой постановкой вопроса организации машиноснабжения крестьянства до известной степени предрешается судьба госсельсклада в обратную сторону против той, которую выдвигал в своей статье т. Минский. Тов. Бадарин прямо заявляет, что существование параллельных аппаратов, конкурирующих на фронте машиноснабжения, «является ненормальным явлением, ведущим к излишним накладным расходам» Думается, что в данных конкретных условиях так ставить вопрос слишком поспешно. Известную роль госсельсклад в деле снабжения крестьянства машинами играет и еще будет играть, потому что мощь сельско-хозяйственной кооперации не настолько велика, чтоб справиться с этими задачами. Тот же т. Бадарин пишет, что крестьяне боятся закредитоваться.

А кредиту в деле снабжения сельскохозяйственными машинами во всех статьях отводится не менее важное значение. Так, тов. Моисеев пишет, что «все средства, которые ассигнуются правительством, сельско-хозяйственным и другими банками поглощаются целиком центральными торгующими организациями, в том числе и госсельскладом, который одним губерниям (Северо-Двинской) дает машин 100 проц. спроса, а другим (**Саратовской**)—22 проц. потребного количества. «Мобилизация местных средств не спасет положения, нужно добиться перед госсельскладом замены централизованного способа кредитования децентрализованным».

Тов. Гартунг менее безнадежно смотрит на мобилизацию местных средств, тем более, что госкредитов для машиноторгующих организаций отпускается край не недостаточное количество. Он полагает, что при выделении некоторой доли своих средств из низовой кооперации, на кредитование своих членов, при внесении частичных задатков частью покупателей, от губернских банков потребуется всего около 15 проц. кредита, вместо 60-70 проц., потребных для машинно-торгующих организаций».

Вопросом кредитования машиноснабжения необходимо заняться всем заинтересованным органам для наиболее быстрого устранения и изживания имеющихся ненормальностей.

Еще на одном вопросе останавливаются перечисленные товарищи в названных статьях, это—вопрос обеспечения машин запасными частями и ремонта поломок.

Выбытие из механизма машины одного винта, болта делает ее непригодной к работе. Часто на госсельскладах подобрать этих частей нельзя.

Ремонтно-слесарных мастерских по близости в округе нет. И с машиной в таком случае приходится сидеть и поглядывать на нее.

Тов. Гартунг предлагает организовать массовое производство запасных частей, чтобы этим удешевить их, улучшить их качество против того, которое дают кустарные ремонтные мастерские и обеспечить ими замену поломанных частей машин.

Надо полагать, что этот вопрос в порядке дня, несомненно, должен стоять, но в данных условиях даже организация ремонтно-слесарных мастерских на местах способствовала бы значительному разрешению вопроса восстановления поломанных частей, потому что сейчас у нас этих мастерских крайне недостаточное количество.

В. А

Меньшевики за работой

„Болгарские меньшевики борятся с Цанковым".

ВЕНА. Вождь болгарской социал-демократии Пастухов в беседе с представителем газет заявил, что «происходящие в Болгарии покушения являются следствием большевистской агитации, поддерживаемой Москвой. Эти террористические акты не столько имеют целью низвергнуть болгарское правительство, сколько желание вызвать всеобщую анархию и гражданскую войну в интересах Москвы. Хотя болгарская социал-демократия и борется с правительством Цанкова, однако, она признает, что не это правительство является причиной болгарской смуты. Победа крестьянского коммунистического единого фронта только ухудшила бы положение Болгарии».

„Горячий" прием.

ЛОНДОН. В городе Биркенхейде бывший министр внутренних дел правительства Макдональда **Гендерсон** был встречен враждебными возгласами, превратившимися в бурную демонстрацию против него. Все время раздавались крики: «изменник».

Болгарские соц.-демократы и правительство Цанкова

(Радио-статья „Правды").

В такое время, когда земля болгарская промокла от крови убитых, лидер социал-демократов Пастухов с полной ответственностью заявляет, что происходящие в Болгарии покушения являются следствием большевистской агитации, поддерживаемой Москвой.

В интересах Москвы, заявляет Пастухов, даже не низвержение Цанкова, а всеобщая анархия в Болгарии.

В этом бреду есть своя логика, своя цель. Пастухов знает, что международная буржуазия все время пугает всесветного обывателя диким взором «анархии, которую несут большевики». Пастухов, аплодируя палачам Цанкова, с умилением смотря на трупы коммунистов, с подленькой усмешкой бежит доносить на большевиков. И он получает мзду.

Пожалуй, всего отвратительнее позиция Пастухова по отношению к рабочим и крестьянам своей страны. Болгарские социал-демократы, вещает Пастухов, признают не это, не цанковское правительство является причиной болгарской смуты. Во всем виноваты коммунисты. Победа крестьян, эхо коммунистического единого фронта, только ухудшила бы положение Болгарии. Другими словами, Цанков не виноват—виноваты рабочие и крестьяне.

Социалдемократия редко говорила столь откровенным языком контрреволюции. Социалдемократия редко позволила себе столь циничное открытое служение палачам. Нужно по истине физическое бесстыдство мысли, чтобы перед лицом всего мира выступать так, как выступает Пастухов, вождь болгарской социалдемократии.

Железнодорожники!

Не оставляйте на время отпусков себя и семьи без газеты. Газета для рабочего всегда нужна!

Вчера и сегодня, благодаря электрическим разрядам в атмосфере, значительная часть радио телеграмм не могла быть принята.

Промышленный кризис в Англии

Безработица горнорабочих.

ЛОНДОН. Делегация английской федерации горнорабочих, в которую вошли [illegible] генерального совета профсоюзов, имела с главой английского правительства Болдуином и другими министрами совещание **относительно положения угольной промышленности и безработицы.** Совещание продолжалось два с половиной часа. **Как средство борьбы с безработицей, делегация предложила правительству немедленно возобновить переговоры с СССР с целью полного политического признания Советского Союза.** Делегация указала на невозможность без соблюдения этого условия восстановления английской внешней торговли. Кроме того Кук требовал, чтобы Болдуин устроил совещание с исполкомом федерации для обсуждения вопроса о кризисе угольной промышленности. **Болдуин дал неопределенные ответы**, но возможно, что совещание будет через некоторое время устроено.

ЛОНДОН. Генеральный совет профсоюзов 24-го июня устраивает специальный конгресс профсоюзов **для обсуждения серьезного положения в Англии в результате безработицы.**

* * *

Глубокий кризис наблюдается сейчас во многих отраслях английской промышленности. С разных концов Англии приходят, наприм., вести о закрытии все новых и новых шахт, что ведет к все большему увеличению безработных.

Об'ясняется это главным образом конкуренцией германской промышленности. Знаменитый план Дауэса до того удешевил продукты германской промышленности, за счет рабочих, что уголь там можно получить на 20 проц. дешевле, чем в Англии.

Об'ясняется это еще быстрым развитием промышленности в английских колониях, где производство также обходится гораздо дешевле, в виду бесжалостной эксплоатации колониальных рабочих.

Все эти обстоятельства толкают английского рабочего на борьбу за улучшение своего положения. В этом отношении горнорабочие стоят в первых рядах. Кук—секретарь союза горнорабочих—принадлежит к левому флангу английского профдвижения и вместе с Перселем ведет энергичную кампанию международного единства профсоюзов.

Обзор печати

За оздоровление кооперации.

В последнее время в печати сплошь и рядом мы встречаем статьи, в которых отмечаются тревожные явления на кооперативном фронте. Эти явления—злоупотребления, хищения, растраты и т. д. Общая и коренная причина этой «кооперативной хвори»—наша некультурность, дикость, почти полное отсутствие «культурных торгашей, цивилизованных кооператоров», необходимость которых сейчас особенно остро ощущается. Г. В. Карпинский (см. статью в «Правде» № 139) справедливо замечает, что эти необходимые нам

кадры культурных кооператоров, необходимый для оздоровления кооперации общий под'ем культурного уровня населения нельзя, конечно, создать никакой „неделей кооперации", никакой „очередной кампанией".

Вот почему нужна упорная повседневная борьба с надвинувшимся злом. Но есть и такие причины зла, которые могут быть быстро устранены. Тов. Карпинский называет следующие главные из них:

1) Плохо поставленная отчетность (чтобы не сказать безотчетность), наблюдающаяся чуть ли не в большинстве кооперативов. Ясно, как это способствует хищениям, растратам, „недочетам". 2) Слабая фильтровка при выборах и выдвижениях на кооперативные должности, благодаря чему слишком часто на этих должностях оказываются элементы не только антисоветские но и вообще антиобщественные и прямо преступные. 3) Все еще ненижитое „назначенство", благодаря которому зачастую „проталкиваются" в кооперацию „своего человека", который ее и губит. 4) Судебная волокита, недостаточная революционная строгость в расследовании, судебном разборе, приговоре и привелении приговора в исполнение по делам о хищениях, благодаря чему преступники остаются фактически почти или вовсе безнаказанными. Прямое попустительство или покровительство явно преступным элементам путем предоставления им новой должности в новом (или даже том же) месте.

Перед новым урожаем

Погода благоприятствует посевам

Озимые и яровые удовлетворительны.—Озимые вне опасности независимо от дальнейшей погоды.—В южных уездах начался покос трав.

По данным Нижне-Волжского метеорологического бюро характер погоды второй десятидневки июня заметно отличался от погоды первого десятидневия. Погода обеих десятидневок характеризовалась пониженным давлением, преобладавшим в течение всего июня. Но до 11 июня циклоны были замкнуты областью высокого давления, нависшей с северо-запада. С 12 июня она отошла. Нижнему Поволжью открылся доступ холодным ветрам севера, давшим захолодание и довольно значительные осадки.

Смена эта сказалась в увеличении облачности и заметном понижением температуры воздуха против нормы. Эти отклонения доходили в среднем за десятидневие до 2,0°-2,5°.

Наивысшие температуры воздуха колебались в пределах от 33,4 (Красный Яр, Астрах. губ.) до 26,0 (Кузнецк).

Наименьшие температуры колебались в пределах ст. 14,1 (Красн. Яр, Астр. губ.), до 5.3 (Серд. у.).

В связи с повышенной облачностью амплитуда колебаний температуры воздуха за декаду сравнительно незначительная: от 25,3 до 18,9.

Осадки ливневого и грозового характера выпали почти по всей области за исключением Нижне-Чирского округа, (Сталинградская губ.), где прошли исключительной интенсивности ливни, давшие за декаду 134 мм., по всей остальной части области распределились таким образом: наибольшее количество свыше 30 мм. выпало в Аркарском, Кузнецком у. и Пензенской губ., от 20-30 мм. по Саратовскому у., северным кантонам республики немцев Поволжья, южной части Балашовского и западной части Сердобского у. Сравнительно ничтожное количество осадков выпало в полосе, пограничной между Саратовской и Сталинградской губ. (Хопер. окр., Камыш., Сталингр., Николаев. у. и южно-волжских уездах).

Мягкая, облачная погода минувшего десятидневия способствовала **усиленному росту всех ранних зерновых хлебов.** Озими она благоприятствовала в отношении налива, яри при выколашивании, но на некоторых хлебах, например на просе и бахчах, чувствуется недостаток тепла и солнца.

Холода и дожди благоприятствовали массовому появлению сорной растительности и способствовали в связи с большой облачностью излишнему вытягиванию проса (Саратов).

Заканчивается налив озимей и уже они более или менее вне опасности от дальнейших погодных условий. За исключением запада губернии (Балаш. у.), где они не оправились, состояние их отмечается удовлетворительным и даже вполне удовлетворительным баллом.

Яровые, находящиеся в стадии колошения и цветения, отмечаются в общем в удовлетворительном состоянии. На них местами. в Вольском, Петровском и Саратовском у., появились вредители,—тля в Саратовском у. к Особой угрозы они не представляют.

В Хвалынском и Новоузенском уездах начался покос трав. **Г.**

Подготовки центросоюза

В этом году кооперация будет играть значительную роль в хлебозаготовках нашего района. Центросоюзом выделен в Саратовскую райконтору особый доверенный по хлебозаготовкам т. Световостоков.

В отношении хлебозаготовок к Саратовской конторе центросоюза приписываются Ульяновская, Самарская и Царицынская губернии и Немреспублика; таким образом, Сар. контора превращается в Нижне-Волжскую.

Всего центросоюз наметил в этом году заготовить 160 миллионов пудов хлеба. Саратовская же контора центросоюза намерена заготовить 10—12 мил. пудов хлеба, при чем возможны некоторые колебания в сторону уменьшения или увеличения плана, в зависимости от урожая.

В этом году, по постановлению центросоюза кооперативным организациям предложено не разбрасываться и сосредоточить заготовки в экономически наиболее доступных и выгодных районах.

В настоящее время происходит ряд совещаний местных кооперативных организаций, где выявляется мощность их заготовительного аппарата. Когда закончатся эти совещания, явится возможность установить точно, сколько хлеба каждая кооперативная организация сможет заготовить.

О финансировании хлебных заготовок кооперации ведутся переговоры с наркомфином и госпланом. Переговоры уже частично увенчались успехом. Центросоюз добивается выдачи потребительской кооперации целевой ссуды на заготовки из расчета 20 коп. на пуд намеченного к заготовке хлеба и кредитования наравне с госорганизациями из расчета 80 проц. стоимости пуда заготовленного хлеба и заложенного в госбанки.

Непосредственное продолжительное кредитование периферии с'езд уполномоченных центросоюза решил отвергнуть. В этом году решено проводить краткосрочное кредитование по месячным заявкам, в размере 80—100 проц. потребности мест, при условии обеспечения кредита срочным и пред'явительскими векселями.

Т.

Сберегательные кассы и реализация урожая

До сего времени государственная сберегательная касса очень мало обслуживала деревню. И это вполне понятно. Деревня в условиях недорода была безденежна и не могла уделить своего внимания кассе.

Сейчас надвигается урожай, дающий возможность крестьянину обратить внимание и на сберегательную кассу—копилку трудового крестьянина. Если до сего времени среди крестьянских широких масс совершенно не велась никакая агитация за трудовую кассу, как сберегательницу излишков крестьянина, то сейчас наступил момент необходимости повести эту агитацию. Необходимо наметить план развертывания сети посреднических касс непосредственно в самой деревне, на станциях железных дорог и т. д. Необходимо широко развернуть кампанию по ознакомлению крестьянских масс со значением сберегательной кассы. В нашей губернии до сего времени очень малое количество посреднических касс, приближенных к деревне.

Правление государственных касс предложило местной центральной кассе начать кампанию сберегательного дела в губернии. Сейчас уже ведутся переговоры с акционерным обществом «Хлебопродукт» об открытии при ссыпных пунктах, складах и мельницах района посреднических сберегательных касс. Помимо этого, вероятно, выяснится и вопрос о насаждении посреднических касс при сети элеваторов в Саратовской губернии.

Б. Н.

Борьба с вредителями в Сар. уезде

Массовых вредителей в Сар. уезде сейчас нет.

В южной части уезда, в Поповской и Синеньской волостях, наблюдаются небольшие партии сусликов. Сейчас агрономы заняты отравлением этих сусликов. ГЭУ для этой цели отпущено 6 пудов серо-угероза. Работы ведутся в присутствии крестьян с целью приучения их к самостоятельной борьбе с сусликами. Более грозный вредитель, появившийся теперь в Сарат. уезде, это—яблоневая моль. Некоторые фруктовые сады, особенно небольшие, частновладельческие поражены этой молью в больших размерах. В борьбе с яблоневой молью волостные агрономы практикуют опрыскивание деревьев мышьяковистыми веществами.

Опрыснуто около 1000 деревьев. Государственные сады в Сар. волости и Синеньской, благодаря принятым мерам, спасены от вредителей. Синеньский кооператив еще весной закупил достаточное препаратов для борьбы с яблоневой молью.

В небольшой степени угрожает огородам и бахчам озимая совка.

Мера борьбы здесь—поднятие ранних паров и содержание в чистоте посевов.

Н. Л.

Жилищный кризис в Саратове

надо срочно разрешить

(В порядке предложения).

В учетно - распределительном отделе УМИ скопилось к настоящему времени 2700 заявлений от бесквартирных. Новые заявления принимаются лишь от переброшенных в Саратов работников, пострадавших от стихийных бедствий и лиц, живущих в подвалах с детьми до 5-летнего возраста. Прежде чем открыть вновь общегражданский прием заявлений, УМИ имеет в виду провести в ближайшее время перерегистрацию скопившихся заявлений: возможно, что одна треть или даже половина этих заявлений будет аннулирована, так как податели их, вероятно, давно приискали себе жилища.

Что касается распределения квартир, то положение рисуется весьма плачевным. Несмотря на прекратившийся в течение месяцев общегражданский прием заявлений, число последних не только не уменьшилось, но даже увеличилось за это время.

За последнее время управдомами в течение дня доставляют в УРС от 3 до 4 «сводок» об освободившихся помещениях, но эти помещения носят одно лишь приличное название—они требуют сложного ремонте, находятся преимущественно в подвальных этажах и оставлены прежними жильцами за негодностью для жилья. Помимо этого надо отметить, что под словом **помещение** надо разуметь в данном случае почти исключительно комнату, а не квартиру.

Присутствуя при обычных занятиях в столе учета и распределения жилищ, убеждаешься, что напрасно толпятся в стенах губкоммунотдела массы просителей. Ежедневное обивание порогов, простаивание и нервничание граждан—излишняя потеря времени и здоровья. Было бы значительно рациональнее, если бы инициативой губкоммунотдела все эти толпища были разбиты на группы для получения в аренду полуразрушенных зданий, которые надо бы немедленно наметить. Это тем более очевидно, что итоги текущего ремонтного сезона будут мало ощутительны и дадут для смягчения кризиса не более 40-50 квартир. Надо же как-нибудь покончить с 3000-ным кадром бесквартирных, который перехожит из года в год почти в стабилизированном виде. Нельзя оставлять бесквартирных на новую зимовку по сырым углам и под открытым небом. Если губкоммунотдел не проявляет сам инициативы в этой области, то оргбюро жилищной кооперации может подвинуть разрешение этого вопроса, если заблаговременно и срочно займется организационной работой среди бесквартирных.

Нович.

ЦРК к международному дню кооперации

В ЦРК работает комиссия по проведению международного дня кооперации. Этой комиссии отпущено 100 руб. на украшение магазинов и некоторых предприятий лозунгами и плакатами. В день празднования будет организован утренник для детей служащих и рабочих ЦРК.

После собраний с докладами о международном дне кооперации тут же будет проводиться массовая запись желающих вступить членами кооп[illegible].

Вечером в саду фаб. им Стружкина будет торжественное заседание служащих и рабочих ЦРК, будет кооперативная живая газета и кино.

На праздник приглашаются из подшефных деревень крестьяне.

По городу в театрах им. Чернышевского, им. К. Маркса и на площадке Нар. дворца будут торжественные заседания, посвященные этому дню. После заседаний будут концерты и спектакли. Вход бесплатный по билетам, розданным по профсоюзам. В воскресение днем организуется народное гулянье с оркестрами на площ. Нар. дворца.

П. С.

Защита батрацкого труда в деревне.

Поменьше административного нажима. Трудовые договора—на основе добровольного соглашения.

Губернский исполнительный комитет обратился ко всем уисполкомам с письмом, в котором устанавливает те основы, на которых должна строиться защита батрацкого труда в деревне, в связи с теми «временными правилами», которые были изданы ЦИК СССР.

Губисполком отмечает, что эти правила, во-первых, ограждают труд батрака от кабальных условий пайма, и, во-вторых, создают благоприятные условия для развития крестьянского хозяйства путем предоставления возможности хозяевам пользования наемной силой.

Губисполком подчеркивает, что **пользование наемным трудом может быть только на добровольных началах и никакое принуждение со стороны низовых органов власти, как это было раньше, не должно быть.**

Трудовые договора должны заключаться по добровольному соглашению батраков и хозяев-нанимателей, и обязательно регистрироваться в сельсовете, при чем категорически запрещается взимать с крестьян плату за регистрацию договоров.

Особое внимание губисполком обращает на разрешение спора—конфликтов. Наблюдаются случаи принудительного привлечения нанимателей в примирительную комиссию, а также навязывание председателем комиссии своих решений нанимателю. Губисполком предлагает такой порядок искоренить, обращение в примирительную комиссию при волисполкоме должно быть добровольным. По неразрешенным делам комиссии, местные органы власти не должны образовывать никаких третейских судов. Волисполкомы и сельсоветы не должны передавать дела в нарсуды по спорным делам, по которым не было достигнуто соглашения в примирительной комиссии.

В связи с новыми условиями найма батраков губисполком предложил местным органам власти усилить внимание в работе инспекции труда в деревне.

Г.

Наша деревня

К итогам перевыборов советов

Как у нас проходили перевыборы

(Чаадаевская волость, Кузнецкого уезда).

Подготовка к перевыборам.

С конца апреля готовились к перевыборам.

Одних повесток для вызова избирателей заготовили 13.000 штук на 12 сельсоветов.

При выборе представителя от избирателей в сельские избирательные комиссии созывались во всех селах общие собрания, на которых было детальное раз'яснение о значении перевыборов.

Сами перевыборы начались с 22 мая и закончились 8 июня, и были приурочены к праздничным дням.

Использованы были все возможности для раз'яснения этой кампании и срок для этого был вполне достаточный. Так же вполне достаточный был срок и для самих избирателей, на обсуждение и подбор желательных кандидатов.

Как проходили перевыборы.

Мужское население, за исключением дряхлых стариков, почти все присутствовало на перевыборах, жидкое представительство было женщин, не вся была молодежь.

Чувствовалась не изжитая еще патриархальность. Кучу повесток обыкновенно приносит глава семьи. Спрашивают:

— Почему остальные члены не пришли?

Ответ категорический:

— Нечего им делать, хватит и одного.

Списков выставляли очень мало, а если где и выставляли, то почти единогласно отвергались, не смотря на то, что выставленные в списках потом неизменно проходили в совет. Как правило—списочная система не по-нутру и везде проходило персональное голосование.

Выбирали, обыкновенно, в состав сельсоветов—средних лет. Молодых кандидатов отводили лаконическим замечанием: молод. Старики тоже не в почете.

Вызывало удивление большое число членов советов (1 на 100 жителей).

— Бывало один староста справлялся, а теперь по 20 человек сажают.

В селе Чаадаевке было одно выступление против кандидата партии в том, что не обошел себя семенами, но это выступление легко разбилось и его избрали членом сельсовета, а на волс'езде членом ВИК.

О чем говорили крестьяне.

Самым злободневным вопросом во всех селах было землеустройство внутриселенное и межселенное. Особенно страстные и затяжные споры шли о межселенных спорных участках и в некоторых местах просто о клочках земли.

Не мало было разговоров о пастьбе, особенно в лесах, с претензией на бесплатность. Много споров и нареканий вызывали плохие мосты, дороги, школы и т. д.

Большие недовольства вызывает мягкость нашей судебной политики к преступным элементам села.

Вопрос о потравах требуют разрешать быстро с наложением штрафа, не доводя до суда.

— Жди там суда, да и присудит-ли он чего, а хлеба то нет,—говорят пострадавшие.

Всюду было живое участие, задавалась масса вопросов, деловые выступления.

По докладу ВИК, работа его везде признана удовлетворительной.

Результаты выборов.

Всего в 12 сельсоветов избрано 263 члена и одна третья часть этого числа кандидатов к ним. Членов ревизионной комиссии 42 ч.

Избрано в сельсоветы 243 крестьянина, 19 рабочих и 1 учитель, из них—9 женщин, 5 членов и кандидатов РКП, 4 члена РЛКСМ.

Безлошадников в сельсоветах 55, освобожденных от сельхозналога—29 человек.

Из этого видно, что состав членов сельсоветов на одну треть совсем бедняцкий, а остальные тоже далеко от них не ушли.

В общем наполовину состав сельсоветов состоит из бедноты и вторая половина средняки. Разным бывшим и настоящим кулакам места в советах не дали.

Из общего количества в 7.350 женщин на собраниях присутствовало только 1.219. Об'ясняется это тем, что среди женщин не ведется постоянной работы—нет женорганизатора. **В татарских селах не было на выборах ни одной женщины.**

Дельного партийца и комсомольца избирают охотно.

На волс'езде.

Особенно много говорили по докладу ВИК и уисполкома.

В общем работу уисполкома и ВИК признали удовлетворительной.

Во время выборов волисполкома старались каждый голосовать за кандидата своего ссла. Двоих членов бывшего состава отвели, председателя ВИК провели единогласно.

— Хоть и «чужой» (присланный прошлый год из Никольской волости), а голосовать будем все за него,—хороший работник.

В составе ВИК остался старый председатель, член РКП, один кандидат РКП и 5 беспартийных.

Прошлый год процент явившихся избирателей равнялся 12, в эти перевыборы дотянули до 35. Разница большая.

И. Карасев.

После перевыборов

(От нашего кузнецкого корреспондента).

Теперь, когда перевыборы в сельсоветы окончены, не лишним будет отметить неправильности, происходившие при перевыборах.

На первом плане—село **Каменка**, Никольской вол., где крестьяне 1 и 3-го обществ вели выборы под лозунгом: «советы без коммунистов» и достигли, благодаря предварительной подготовке, кое каких результатов. Это те самые кр-не, которые не так давно проявили инициативу о наделе землей попа.

Как результат перевыборов, получилось недавно заявление одного бедняка, слагающего с себя звание члена сельсовета, благодаря слишком «хорошей» кампании, в которой он очутился.

— С волками жить надо по волчьи выть, а я этого не хочу.

В противоположность лозунгу, выставленному 1 и 3 об-вами, Никольск. вол., 2 и 4 об-ва той же волости, села—Труевка и Благодатка, выставили совсем противоположный лозунг: «советы без кулаков!» и всех выставленных коммунистов провели в совет единогласно.

В селе **Терняевке**, Кунчеровской волости, дело с перевыборами окончилось еще чище. Неправильности допущены еще перед выборами, повестки—розданы лишь дня за 2-3, а кому и накануне.

Неподготовленность бедняков была полная. На собрание явился местный поп, ведший злостную агитацию. Женщин было всего 180 чел. Молодежь отсутствовала совершенно.

Селькомиссия в числе других, лишила было местного псаломщика права избрания, но после сам предкомиссии предложил псаломщику написать заявление о восстановлении его в правах.

В результате, предсм был избран псаломщик, а членом Коновалов С. Е., в свое время совластью приговоренный к 10 годам заключения в исправтрудломе, но ухитрившийся освободиться раньше срока, дальше, богач—знахарь Ляпин, а в ревизион. комиссию церковный регент—Ляпин, родственник председателя и второй псаломщик Тычков.

Считалась Терняевка и ранее—«потерянной», а что будет с ней при поповском засильи в сельсоветах.

Дядя Федя.

Результаты хорошей работы.

Перед перевыборами сельсоветов делегатка по работе среди женщин в с. Питерки, Новоузенского уезда, не спала. Ни одна хата ею не была забыта. Она посещала вовду, раз'ясняя женщинам их роль на перевыборах.

Эта работа не прошла бесследно. На перевыборы явилось 50 проц. женщин, которые, выставив своих кандидаток, организованно голосовали за них.

В результате оказались избранными в совет 11 женщин.

Делегатка.

На помощь крестьянке

Открытие яслей-площадок в Сарат. уезде.

[illegible] страдную пору. Крестьянки «самой шестой» или «самой седьмой». Крестьянки—няньки, кухарки, работницы в поле и по дому одновременно.

В пору уборки хлеба, сенокоса дети крезтьянские предоставлены исключительно самим себе. Они ползают и ходят где попало, питаются всякой дрянью, спят, где придется, болеют, умирают.

Ясли-площадки, организованные в эту пору, по выражению одной крестьянки «рай-земной».

Восемь таких яслей-площадок открыты недавно на средства комиссии по борьбе с недородом в Саратовском уезде.

Ясли будут работать два с половиной месяца: июнь—половина августа.

Комиссией на организацию яслей отпущено 6.400 руб., по 800 руб. на каждые ясли. На эти деньги будет дано усиленное питание детям, белье и будет оплачиваться обслуживающий персонал: няни, кухарка, зав. яслями.

Предоставленные помещения для яслей—пустующая школа, просторная крестьянская изба,—предварительно осмотрены врачами. Ремонт их, оборудование, подвозку дров, воды берут на себя волисполкомы.

Белье для детей шьется волженотделами, делегатками, активными крестьянками.

Помогли яслям и другие организации. Почти все местные кооперативы отчислили в пользу яслей по 100 и больше руб., пожертвовали посуду, игрушки. Губздрав отпустил 250 руб.

Каждые ясли-площадки расчитаны на 30 детей от года до семи лет. Но уже сейчас почти во всех яслях детей больше; так, в Уст-Кургане 40 человек, в Синеньких 39.

Для того, чтоб дети ежедневно могли осматриваться врачами, ясли организованы в пунктах, где есть больница, амбулатория. Штат яслей набран, за исключением 5 квалифицированных заведующих—сестер, посланных из города, из местных крестьянок.

Ежедневно дети получают: завтрак, обед и ужин—какао, мясо, молоко и т. д. На площадках для более взрослых детей устроены всевозможные игры.

С благодарностью за организацию яслей «в самую пору» выступала масса крестьянок и даже крестьян.

Об одном жалеют—мало детей в яслях помещается. Дети бедняков, да и то не все в ясли попали. Остальные детишки и с родителями, а вроде как беспризорные остались. Места в яслях—с бою брались. Ярче всех характеризовал значение яслей «для наших баб» один беспартийный мужичек-крестьянин:

— Совецка власть к нам лицом повернулась. Дала нам ясли. Не будут больше свиньи жрать наших ребятишек. Повернем же и мы к ей лицом. Продадим общественный хлеб—и поставим ясли на 200 ребятишек. **Сами двигаться давайте.**

Н. Л—ва.

Артель кузнецов „Молот"

(От нашего кузнецкого корреспондента).

По левому берегу почти несуществующей реки Тузов [illegible] к горе, тянется сплошняком в два ряда черная полоса кузниц.

Дырявые, насквозь прокопченные крыши и такие же дырявые стены, и только с утра дымящие трубы не потеряли розового цвета кирпича, да красен огонь на горнах, освещающий согбенную фигуру кузнеца и равномерно взмахивающего молотом молотобойца. Сколько их—старых, черных кузниц трудно перечесть на взгляд, но и теперь артель «Молот» работает на 132 горнах, при наличии 242 рабочих кустарей, а до 22 года в артели насчитывалось до 700 человек.

Все помещались в кузницах на берегу реки, да и теперь точильно-шлифовальная мастерская с кузницей на 5 чел. мастеров работает в кирпичном здании в самом городе, работает не ручным способом, а посредством мотора.

До 120 предметов домашнего обихода крестьянина выделывают кузнечане в дымных кузницах своих.

Основалась артель в марте 1918 г., а в 1922 году, в силу невыгодного тарифа на перевозку изготовляемых ими предметов, ликвидировалась и возродилась лишь через год при числе членов в 37 чел. К концу 23 года стало 62 чел., а уже 167. За пять месяцев текущего года прибавилось 75 членов, что уже одно говорит о тяге кустарей-одиночек к коллективному труду. Артель строго придерживается устава и берет лишь испытанных членов, не склонных к соблазну работать на частного скупщика.

Вся продукция артели идет на кооперацию. С Заволжьем, Туркестаном и Западной Сибирью расчет производится наличными деньгами, также и с организациями Самарского района; с усельсоюзом и ЦРК приходится обмениваться на товары. И все ж прибыль 1924 г. равнялась 3121 р., а за пять месяцев текущего года получено прибыли до 1600 руб. Месячная выработка—17.000 руб.

Заготовка сырья идет через усельсоюз: уголь—из Донбаса, железо и сталь—через Самарские организации, но к осени, ввиду недостатка сырья, артель испытывает сильную нужду в кредите.

Госбанк дает всего 12.000 р., из них 7.000—товаром, а 5.000—векселями.

В Саратове у сельхозбанка и всекобанка испрашивается кредит по 6.000 руб., но ответа пока еще нет.

Дядя Ф.

„Показательная" конференция

В Доме крестьянина было особенное оживление. Приехавшие крестьяне на Камышинскую конференцию наперебой задают вопросы агрономам.

— Почему это конференция на опытном поле, а не в городе?

— Потому, что конференция носит показательную практическую сторону.

Поговорили на эту тему, пошли спать. Рано утром выехали из города. Приехав на опытное поле, пошли осматривать.

Многое крестьянам казалось новым, полезным и необходимым ввести у себя такое же землепользование. Постановкой хозяйства крестьяне остались довольны.

Не понравился лишь обед, которым накормили делегатов: суп—не суп. каша—не каша. Вся дымом пропиталась.

Особенно обидным показалось крестьянам то, что их агрономы с ними не обедают. А увидев некоторых из них пьяными, делегаты говорили:

— Это самая показательность в их. Они показывают то, что им жалованья даже на выпивку хватает.

Не понравилось крестьянам так же и то, что было много посторонней публики.

— Эк их сколько наехало подышать свежим воздухом! Не могли они раньше-то побывать тут, мешать только будут!

Особенно-же поразило мужичков то, что конференция закончилась в один день.

— Скоро отделались. А ведь какие важные и сурьезные вопросы-то были на повестке! Чтоб еще день, два побеседовать, ведь им убытку-то не ахти сколько? А нам была-бы большая польза. Все равно, поджидая поезда, будем шататься без дела по городу.

— Если одно—хорошо, то другое—плохо,—так, уезжая, говорили участники конференции.

УЗУ следует в будущем на конференции таких недочетов не допускать.

Присутствующий.

„Новая жизнь"

(Аткарский уезд).

Огаревка—захудалая деревня.

Беднота заела, засуха замучила. Вымирает из сил население.

18 семейств решили организоваться в сельско-хоз. артель,—все лучше будет. Организовавшись, получили землю совместно, выселились из деревни версты за 2.

Лес свой. Начали строиться. В два счета выросли дома, постройки надворные.

Рассадили фруктовые сады.

Вырыли колодцы, родники. Думают искусственным орошением заняться.

Получили трактор. Запыхтел он, взбил землю, уложил мягкими пластами. Обработка—всей Огаревке на удивление. Трактор в поле пор взрывает, а мужики по домашности справляются и лошади на приволье гуляют.

Не житье, а масляница. Товарищество довольно.

Артель «Новая жизнь» своей работой оправдывает присвоенное название и, отошедши от деревни, зажила по новому.

Вся беда лишь в том, что очень нуждаются в агрономической помощи, а помощь эту от Аткарского усельсоюза—нищенская.

Вадо

Ответы на письма из деревень

Бельянскому—вашу жалобу направили в губпрокуратуру.

Винту—„Запели с красного"—передали для принятия нужных мер в губ. контрольную комиссию.

Гайне—„[illegible]"—мелочь, не пойдет.

Китайский крестьянин пробуждается

В союзе с рабочим классом против империалистов

Невыносимо тяжелое положение китайского крестьянина, нужда и голод,—постоянные условия, в которых он живет,—об'ясняются исключительно господством иностранных империалистов.

Это господство, это непрекращающееся наглое хозяйничанье в многомиллионной крестьянской стране выражается прежде всего в форме экономического нажима, когда иностранный империализм, подобно громадному спруту, своими щупальцами охватывает всю страну.

Опираясь на свои военные суда и на свою экстерриториальность, иностранные империалисты направляют свои товары во все концы Китая. В результате ремесло, которым раньше занимались китайские крестьяне, домашнее тканье или, например, выработка масла, все это, как и вообще какие бы то ни было побочные заработки, для крестьянина свелось на нет.

При этом иностранные капиталисты прекрасно пользуются таможенной автономией китайских областей, когда, скажем, для отправки партии риса из провинции Хунан в Шанхай требуется по меньшей мере 15 разрешений, и в каждом случае один центнер груза должен быть оплачен не меньше, как долларом.

В конце концов, общая сумма таможенных сборов достигает никак не меньше 15 долларов на каждый центнер, а к этому нужно добавить также транспортные и другие издержки. В это же время при обычных условиях цена центнера риса в Шанхае не выше 12 долларов. Вполне понятно отсюда, почему китайский торговец не хочет покупать тот же рис туземного происхождения, а покупает более дешевый, привозной, иностранный.

И мы видим, что импорт (ввоз) из заграницы **риса, муки и зернового хлеба**, таких продуктов, каких в самом Китае достаточно, в 1923 году выразился в переводе на деньги в сумме 25 миллионов таэлей (таэль—1,48 рубля), что составляет 13,59 проц. общего ввоза. Эти продукты несколько уступают стоящему на первом месте хлопку (14,28 проц.), так что ввоз хлопка в 1923 году стоял на первом месте, **рис, мука и зерно** на втором, **керосин** на третьем, **хлопчато-бумажное сырье** на четвертом и **сахар** на пятом. Эти пять продуктов, доставляемые в Китай из английских и французских колоний, а также из Америки и Японии ранее в изобилии вырабатывавшиеся в самом Китае, составили в 1923 году 52,21 проц. общего количества иностранного импорта. Этому содействуют таможенные привиллегии, «установленные» иностранными империалистами: если в иных странах высокие таможенные пошлины на разные товары составляют от 200 до 300 процентов, высшая ставка в Китае 5 проц., а если взять продукты питания, то они вовсе освобождены от всякого таможенного обложения.

Таким путем с помощью «дешевых» продуктов и товаров международный капитал все глубже и глубже внедряется в Китай, все крепче и крепче захватывая в свои руки экономику Китая.

Долгое время китайский крестьянин не видел истинной причины своего тяжелого положения, он никак не мог понять и осмыслить эту причину. Только **с помощью коммунистов и партии Гоминдан** широкие массы китайского крестьянства отчетливо увидели истинного виновника его лишений. Теперь и крестьянство уже выставляет такие боевые лозунги:

Долой крупных земельных собственников, перекладывающих налоговые тяжести на крестьянство!

Долой империалистов и генералов, поддерживающих и разжигающих гражданскую войну между отдельными провинциями!

Долой иностранных империалистов, главных виновников всех страданий китайского крестьянства!

Что эти лозунги вытекают из самой текущей действительности показывают такие факты. **На юге Китая**, в особенности, в Кантоне, **на севере** Чан-Си **и в Срединном Китае** в долине реки Ян-Цзе, в Хунане и Кянг-Си крестьянство имеет свои крепко сколоченные организации. В этом отношении Кантон идет на первом месте, где **крестьяне идут рука об руку с рабочими и** где члены крестьянской организации вооружены с головы до ног.

Организатором этого движения был, конечно, Сун-Ят-Сен, который 7-го июля прошлого года на одном из крестьянских собраний выступил, например, с такой речью:

«У вас, крестьяне, масса врагов: империалисты, милитаристы, купцы, землевладельцы. Ваш долг—немедленно организоваться и вооружиться. Я лично использую все силы правительства (кантонского), чтобы помочь вам в этом».

Очень скоро после этого крестьянство Кантона, поступив по совету Сун-Ят-Сена, могло проверить практическую непреложность последнего. В октябре того же года, вооруженные крестьянские отряды **вместе с рабочими** выступали в борьбе против «тигров», как называлась фашистская организация кантонских купцов. И «тигры» были, как известно, разбиты на голову. В феврале этого года опять таки благодаря крестьянству, восстание генерала Чен-Цзю-Мина, пытавшегося свергнуть кантонское правительство, было точно также подавлено в корне.

Все это показывает, что китайское крестьянство пробуждается, оно знает уже своих классовых врагов и оно, действуя в союзе с рабочим классом, рано или поздно покончит с ними и избавит себя от теперешнего угнетения.

А Сав.

(Перевод из «Роте Фане»).

РАБОЧАЯ ЖИЗНЬ

Как нужно устраивать экскурсии

Еще не высохла та газетная краска, коей были напечатаны письма рабкоров, высказывавшихся за недопущение спиртных напитков на экскурсии, как жизнь самым показательным образом подтвердила справедливость всего сказанного, показала, почему **нельзя допускать пьянство** и выпивку на экскурсиях.

* * *

Четыре экскурсии. Все предприняты с целью дать разумный отдых рабочим и их семьям. Во что же это выливается: пьянка, а отсюда хулиганство, драки, похабщина, полная дезорганизация, и вполне правильно т.т. рабкоры замечают—лучше вовсе не устраивать экскурсии, чем устраивать **такие** экскурсии.

Есть ли какая-либо польза (и отдых) от **таких** экскурсий? Разве десяток пьяниц и хулиганов не испортят всей поездки для остальной массы рабочих?

Уж это одно—не говоря о разлагающем влиянии картины пьянки на молодежь—должно заставить т.т., защищавших в нашей дискуссии пиво на экскурсиях, призадуматься над своими доводами.

* * *

Но виноваты ли в выпивке только выпивающие?—Нет, не совсем так! Виновата еще и **плохая организация экскурсий** и, следовательно, организаторы их. В самом деле—**нет плана** экскурсий, нет договоренности с соответств. организациями (куда едут), нет представления—зачем едут (отдохнуть, посмотреть, поиграть).

В результате, как приехали на место—все в разброд: кто в лес, кто по дрова. Ну, а кто слабоват насчет выпивки, тот за самогоном, понятно. И, в конце концов, срыв экскурсии, общее недовольство ею.

* * *

Еще о дурном примере или об отсутствии примера. Бывает—«главки» (местком, фабзавком, бюро ячейки) поедут на экскурсию, а там в кусты—веселиться. Еще хуже—когда "Они" главки коноводами и сами возглавляют выпивку или хулиганство (нефтесклады!)

Но так же скверно, если «главки» в экскурсии совсем не участвуют: это мол не наше дело! Куда годится такая неумная и близорукая политика? Вместо того, чтоб руководить экскурсией, подавать личный пример, они предпочитают сидеть дома, или итти ловить рыбу, в гости и т. д.

Такой порядок надо решительно изжить! Руководящие проф. и пар. органы—во главе экскурсии! Понятно, что из этого ни в коем случае не должно вытекать их администрирование или медочное регламентирование ими всей экскурсии!

* * *

Конкретные выводы:

1) никаких спиртных напитков на экскурсиях быть не должно.

2) Экскурсанты, позволяющие себе напиваться во время экскурсий и позволяющие себе хулиганские и тому подобные выходки, должны ответить за это по проф. и парт. линиям.

3) Перед экскурсией надо выяснить основную цель экскурсии, договориться с соответствующими орг-циями и составить детальный план экскурсии, который оповестить всем.

4) Организационный распорядок (часы посадки, билеты, работа кружков, игры) и проч., необходимо разработать возможно детальнее и без всяких отступлений и разнобоя.

5) Отв. руководитель экскурсии все время должен быть на виду у экскурсантов и во главе всей работы экскурсии.

6) Руководящие т. т. из парт. и проф. органов непременно должны принимать участие в экскурсиях и руководить ими путем своего личного примера.

Г. Оболецкий.

Пьяные экскурсии это срыв всей экскурсионной работы

Рабочие самым отрицательным образом относятся к пьянству на экскурсиях

Больше внимания и организованности в экскурсионной работе.

Пьяная экскурсия

Поехали!.. Осмотрелись. Выпили. Ах, как весело!..

В воскресенье 21 июня рабочими и служащими завода им. Ленина с семьями и детьми-пионерами была устроена экскурсия на фабрику «Саратовская Мануфактура» им. Самойловой, на пароходе и барже, присланных самойловцами.

На фабрику прибыли в 10 час. утра, где нас встретили молчанием.

После того, как расположились, все разбились на несколько групп. Любители природы направились в лес за цветами, а любители выпивки в... киоски(?)—за самогоном.

Тем временем кружками были даны живая газета и концерт в театре самойловцев, а физкультурниками устроен футбольный матч между заводом Ленина и самойловцами.

К вечеру, ко времени от'езда, оказалось, что искатели самогона не только его нашли, но и изрядно нализались. И пьяных было до четвертой части всех экскурсантов. Особенно отличался своим неистовым криком, руганью и неприличным поведением, строивший из себя балаганного петрушку—рабочий И. Конкурировал с ним рабочий С., устроивший драку со своей супругой, которая так изрядно насамогонилась, что не стала узнавать даже своих. Лишь с большим трудом и риском сумели рабочие разнять пьяных драчунов.

Остальная пьяная компания находилась в разных позах и видах. Хулиганили, ругались, играли в карты, «пели» песни и т. д.

Во всем этом принимали участие «ответственные» т. т. члены партии. Это уж совсем плохо.

При высадке из баржи в Саратове также не обошлось без курьезов. Неудачно натянувшимся буксиром сшибло несколько человек на дно баржи, из которых некоторые женщины получили сильные ушибы.

В заключение надо сказать, что такие экскурсии не дадут никакой пользы и даже вредно отразятся на рабочих, а особенно на пионерах. Лучше уж без экскурсий, чем такие экскурсии, позорящие рабочих нашего завода и сводящиеся к пьянству.

Дальнозоркая.

От редакции: Подобные-же письма об этой экскурсии поступили от рабкоров «Ухо» и «Очевидец».

Больше внимания экскурсиям

В воскресенье 21 июня на пароходе «Первый» рабочие железнодорожники вместе с юными пионерами и комсомольцами устроили экскурсию на фабрику «Саратовская мануфактура». Все шло хорошо, лишь хулиганы, втершиеся в компанию, похабными песен, так что жены рабочих гуськом удирали оттуда.

На обратном пути некоторые рабочие, напившись в буфете, стали вести себя безобразно, и их не раз приходилось успокаивать служащим парохода.

Интересно бы знать: понравилась ли такая экскурсия рабочим?

Чин-чин.

Смыкаются с самогоном

При поездке на экскуссию в село Пристанное рабочих и служащих нефтесклада как-будто бы все прошло гладко. Играли, пели, сидели. Но месткома нефтесклада, как руководителя данной экскурсии, нет как нет...

Где же он?.. Все в сборе. Пароход готов к отходу. И вдруг вдали появляются виновники этой задержки: предместкома, член месткома и несколько рабочих, все, как говорится, «еле-еле можаху»

Они, очевидно «смыкались», только не с местным крестьянством, а с... самогоном...

Нечего сказать, хорошая смычка. Вот-то крестьяне рады будут!.

Стрелок правды.

Неудачная прогулка

Прогулка, состоявшаяся 21 июня на 10 остановку, для грузчиков и их семейств 2 района им. Пугачева была неудачной в том отношении, что программа, намеченная драмкружком, была целиком невыполнена потому, что завклубом дома отдыха т. Старосельский не предоставил драмкружку в назначенный час (5 час. веч.) забронированное еще в пятницу 19 июня место, удрал на 8 остановку и не вернулся. Вследствие этого концерт и не состоялся, и, самое главное, не состоялась смычка грузчиков с красноармейцами.

Это одно. Другое случай также является не менее возмутительным и по своему характеру требует примерного наказания саботажников. Завкульткомиссией т. Нестеров канд. РКП, взявший на себя роль руководителя по отправке товарищей на 10 остановку, оказался пьяным, да еще вдобавок,—на денежки, собранные для покупки проездных билетов, и некоторым грузчикам пришлось покупать билеты по другому разу.

Затем часть пионеров 9 отряда, участвовавшая в кружках, ехала бесплатно, другая же часть почему то пешком. Дойдя до 2 остановки и выбившись из сил, они вернулись вечером обратно. Допустимо ли это? Професс. организация должная дать виновникам всего этого хорошую встречку. Рабочие этого ждут.

Шаг вперед.

Дайте проездной билет отпускнику

(По лесозаводам Р. У. ж. д).

Срок колдоговора истек в апреле, нового колдоговора до сего времени еще не утверждено.

Отпуска начались с апреля и проходят в пустую. Что же делает рабочий в отпуске? Сидит дома или идет работать на выгрузку шпал. Почему? Нет выездного билета. А в новом колдоговоре указывается, что отпускники пользуются билетом.

Поскорее решайте вопрос, время не ждет.

А. У.

Затруднения в научной экскурсии железнодорожников

Рабочие ж. д. мастерских далеко еще до своего отпуска начали записываться на экскурсии в промышленные центры и красные столицы.

К 15 июня записалось желающих поехать в Волховстрой, Ленинград и на обратном пути в Москву—108 рабочих.

До этого подали заявку в дорпрофсож о забронировании вагонов. Теперь выяснилось, что из числа желающих, одной трети придется, повидимому, остаться дома, так как центром отпускаются ежемесячно для дорог только два вагона дальнего следования, которые вместят не более 70 человек.

Записавшиеся очень огорчены и опасаются, что местком и учкпрофсож не сумеет в дорпрофсоже и управлении добиться трех вагонов в счет общего числа вагонов дороге в летние месяцы. Рабочие надеются, что это сделать вполне возможно, лишь бы было желание.

В.

Внимание строительных рабочих

Московский губотдел профсоюза строителей предупреждает безработных строительных рабочих, что им следует воздержаться от поездки в Москву. Число безработных строителей, зарегистрированных на Московской бирже труда, доходит до 30.000 человек.

О спецодежде.

Без спецодежды

работают слесаря Сар. ж.-д. мастерских по ремонту цистерн. Работа тяжелая и грязная. Работать приходится наружи.

Практикант.

Водопроводчики по Рабочей улице работают по пояс в почвенной воде. Рискуют получить ревматизм.

В. Ф.

работают женщины уборщицы в электротех. мастерских Саратов 1. Спецодежда обещана давно.

Гудок.

Нет рукавиц у стрелочников, сцепщиков и составителей ст. Саратов I. Выданные рукавицы давным-давно износились. Второй месяц они работают голыми руками.

Железнодорожник.

Уберечь не сумели.

Хозяйственники фабрики им. Стружкина включили в колдоговор пункт о спецодежде, как собственности предприятия. Поэтому грязная спецодежда сдана. Ее свалили в мешки и затем в подвал, где находится мука. Как там сохраняется эта „собственность" предприятия ясно из следующего: спецодежда однажды основательно запахла... Копнули—усопшая крыса и... колония червей... пришлось все выбросить.

Наш.

Ехала, ехала и „приехала".

На черепахе ехала спецодежда для служащих массовых учреждений губоно и как следует не приехала.

В положении о спецодежде говорится—„прачкам полагается фартук брезентовый и кожаные ботинки".

Фартуки выдали, а на счет ботинок сказали „осади назад".

Почему?

Красный.

Бесхозяйственность

Укрытие грапьем пианино на летней площадке клуба им. Октябрьской Революции не достигает цели. Следует лучше предохранить ценный музыкальный инструмент от дождя и жары.

Л. Г.

Некоторые рабочие Саратов. ж. д. мастерских растаскивают по домам доски, брусья, шабашки и т. д. Не хорошо делаете, товарищи!

Гектор.

Бесполезно лежит сель. хоз. инвентарь на складе комбината ГСНХ при дрожжевом заводе.

Дотошный.

Расхищаются кирпичи, сложенные за складом в конце товарной станции.

Подросток.

Портятся сложенные без присмотра на ст. Саратов I, вагонные колеса, рельсы и буфера. Надо исправить железную дорогу по берегу Волги (около Северо-хим. треста). Насыпь обвалилась, шпалы гнилые.

Чин-чин.

ПАРТИЙНАЯ ЖИЗНЬ

О партийном руководстве стенными газетами

«Усилить внимание руководству стенными газетами, приобретшими уже теперь громадное значение»—сказала XIV партконференция в одной из своих резолюций.

Еще одно авторитетное решение, которое безусловно должно повести к устранению еще наблюдающихся в этой области ненормальностей.

Так, во 2 районе из 150 членов редколлегий 32-х стенгазет имеется: партийцев—34 проц., комсомольцев—37, ЮП—3, беспартийных—26 проц., причем партийцы 1—2 чел. имеются в 25 редколлегиях (и кроме того 3 отв. редактора).

Можно было бы помириться с этими процентами, если бы мы не столкнулись с таким явлением, что среди партийцев—большинство прикрепленных ячейкой в порядке партдисциплины и на деле не принимающих в газете почти никакого участия.

Стенгазету везут на своих плечах комсомольцы и беспартийные, что подтверждает также тот факт, что стенкоры-партийцы, регулярно пишущие, считаются единицами (в ГСНХ из 15-1).

Подбор партийцев в редколлегиях также неудовлетворителен: выделяют или перегруженного или неопытного, «для выявления» товарища, который руководить этой работой не в состоянии.

Отчеты редколегий на бюро ячейки заслушиваются или очень редко, или не заслушиваются совсем. Партийное руководство иногда переходит в цензуру с уклоном устранять недочеты «домашним путем» (спиртсклад и завод).

Безусловно все отмеченные явления ненормальны и должны быть в ближайшее время изжиты.

Для этого надо провести в жизнь такие положения: партийная ячейка руководит (отнюдь не являясь органом цензуры) и направляет стенгазету во всех вопросах местной жизни через партийных рабкоров, входящих в кружок при газете и через редколлегию, с которой устанавливает тесную связь.

Нужно чаще заслушивать отчеты на агитпропкомиссиях, общих собраниях, дабы во время учитывать недочеты и во время их исправлять.

В редколлегию необходимо подбирать товарищей, которые обнаруживают склонность к такого рода работе и авторитетны среди масс, разгрузив их от другой работы.

По вопросам широких общественных кампаний редколлегии и стенкоры инструктируются парткомами (через бюро стенгазет) через совещания с докладами.

Липсусы в работе наших стенгазет и их малоавторитетность во многом являются следствием слабого партийного руководства.

Стенным газетам надо уделять больше внимания, чем это делалось до сих пор.

В. Румянцев.

О шефработе

До настоящего момента нашими шефскими комиссиями в содержание работы по шефству включается весьма незначительный круг вопросов. В содержании работы нет достаточной уточненности, нет правильного подхода к выбору той или иной работы в деревне. Современная обстановка требует усиленной развертывания работы в деревне во всех отраслях ее строительства, усиления помощи деревне со стороны города через шефские организации.

До сих пор содержание работы главным образом направлялось по двум линиям: 1) по линии выездов шефов в деревню и 2) посылка литературы и газет. Что касается главной и основной работы, именно: широкая организационная помощь деревне во всех областях ее хозяйственного и культурного строительства большинством шефкомиссий почти опускалась.

Вопрос об оказании организационной помощи деревне нужно поставить во главу угла всей работы по шефству, но ослабляя, конечно, и политпросветработы в деревне.

Вместе с тем, привлечение к этой работе профорганизаций, клубов, уголков Ленина должно быть соответственным образом планировано.

Организационная помощь деревне должна быть направлена по линии организации правильной работы сельсоветов, ККОВ, кооперативов, избы-читальни и др. и, как главный момент организационной работы, **считать организационную помощь партийным организациям в селе** (парт'ячейке, комсомольской ячейке).

Вся организационная работа шефов и весь имеющийся организационный опыт последних, должны проходить обязательно через сельские партийные организации. Только при этом условии мы можем организационный опыт нашей партии и рабочего класса передать в село.

При практическом, проведении той или иной работы каждому шефу надо подходить с большей осторожностью. не давить авторитетом, не командовать, а терпеливо раз'яснять, указывать и передавать все то, что нужно, для поднятия работы сельских организаций как партийных, советских, так, профессиональных и кооперативных.

Вся работа шефства должна быть направлена к тому, чтобы эти организационные мероприятия могли вносить и должны вносить элементы социалистического хозяйства. Отсюда, как вывод—на кооперацию, как основной проводник социалистических форм хозяйства, шефом нужно уделить наибольшее внимание. И прежде чем приступать к организационной помощи кооперативным организациям на селе, необходимо каждому шефу, желающему вести в этом направлении работу, самым детальнейшим образом изучить основные виды кооперации на селе, изучить доклады тов. Рыкова по кооперации на с'ездах и конференция и те резолюции, которые практически указывают пути к проведению этой работы. Без подготовки, без достаточных знаний организ. работу по кооперации лучше не начинать.

Для проведения таких больших и трудных задач шефы должны начать вести подготовку работников, которые бы фактически могли проводить и выполнять эти задачи. Каким же образом можно будет вести подготовку? Ее можно вести в двух направлениях: а) подготовка по определенной программе специально выработанной на сей счет и б) подготовка по тем основным вопросам, которые выдвигает сама жизнь и работа.

Опыт некоторых губерний говорит за то, что данная подготовка облегчает возможность проведения шефской работы и имеет большие достижения. Программа подготовки мыслится следующая: 1) что означает лозунг: „лицом к деревне"; 2) содержание, формы и методы шефской работы; 3) сельячейка партии и ее задачи; 4) вопросы крестьянского хозяйства; 5) сельская кооперация; 6) сельсовет и его задачи; 7) ККОВ; 8) организации батрачества в деревне; 9) комсомол на селе; 10) работа среди крестьянок; 11) селькоры; 12) пионеры и др.

Помимо, примерно, такой программы необходимо прорабатывать вопросы проведения кампаний и т. д.

О выездах.

Большинство выездов все-же не дает желательных результатов между тем эти выезды при правильной постановке могут дать большие результаты. Подготовка и в этом случае имеет положительные стороны, а поэтому каждый выезд, как высказалось совещание шефских комиссий, должен быть тщательно подготовлен, проработан как самим шефскими комиссиями, так и от'езжающими товарищами. Всякий выезд должен после себя оставить определенный положительный отпечаток своей работы на селе. В том случае, если выезд не подготовлен, если работники не подготовлены к нему, от выезда лучше отказаться.

Вопрос изучения деревни шефскими комиссиями проработан чрезвычайно плохо. В большинстве изучение деревни происходит на основе формального получения тех или иных материалов от волостных организаций, сельских организаций, из официальных справок и отчетов. Этот метод изучения деревни, с моей точки зрения, совершенно не приемлем. Необходимо каждому шефу самому изучать деревню.

Все вопросы, выдвигаемые деревней, изучать на месте, в ее конкретной обстановке.

И только при таком подходе к вопросу изучения деревни можно правильно нащупывать больные вопросы деревни и принимать меры к скорейшему изживанию их, а также и к налаживанию правильной постановки работы в деревне.

Включая в содержание работы по шефству письменную связь, шефкомиссии должны эту письменную связь направить в систематическое русло, придать ей исключительно деловой общественный характер, отказываясь совершенно от наставничества, давая реальные и выполнимые советы и правильные, согласованные с соответствующими организациями ответы на тот или иной запрос.

То же нужно сказать и относительно выездов крестьян к шефам.

Клубы наши в работу по шефству совершенно не втянуты, уголки также, стенгазеты привлечены чрезвычайно слабо. Отсюда выводзвсе эти моменты необходимо нажить. Организацию и оказание культурной помощи клубы должны взять на себя. Клуб может организовать у себя уголок подшефа, проводить воспитательную работу среди шефствующих, ставить доклады о состоянии деревни и ряд др. моментов, которых можно будет привести достаточно много.

Мы очень мало имели опыта обмена наших рабочих газет с сельскими. Между тем, этот взаимный обмен даст возможность получения в достаточной мере данных о жизни как города, так и деревни. Кроме этого, если клубы будут посылать более или менее хорошие экземпляры стенных газет, тем самым мы сможем наладить и постановку стенных газет на селе, передавая опыт опять таки города деревню.

Участие в проведении кампаний проходит не систематично, не планово и без достаточной подготовки и без подведения итогов этой кампании. Необходимо в дальнейшем на эту сторону обратить большее внимание шефов.

Всякие мероприятия по проведению организационной помощи должны быть увязаны с наличием возможностей, средств, силы и организационного опыта.

Последний момент, на который нужно будет обратить внимание в части содержания работы по шефству—это вовлечение в шефство широких масс рабочих.

Г.

В ячейках

Неладно с руководителями

(Ячейка № 13 мельн. центросоюза).

Мельники закончили свои занятия и проверку в политкружках. Из 117 членов ячейки занимались в школе 72 чел., а 45 человек освобождались от занятий по различным причинам. Необходимо отметить, что беспартийные рабочие (21 чел.) имели терпение и желание до конца продолжать свою работу над собою в политкружках.

После проверки оказались следующие результаты: из слушателей I ступ.—78 чел.—переведено в II ступень 25 чел. Остались повторить курс пройденного—32 чел.

Во второй ступени результаты в процентном отношении такие же. Там проходили проверку 15 человек. Из них могут заниматься в марксистском кружке I ступ. 7 чел.; остальным рекомендуется повторение программы.

Таким образом процент усвояемости в этих кружках колеблется, по подсчетам ячейки, от 60 до 65 проц.

В общем работу удовлетворительной назвать нельзя. Здесь нет вины за ячейкой.

Прежде всего программа была очень обширна и неудачно составлена. Литературы недостаточно, а главным образом, в этом случае неудобство заключалось в том, что слушатели не имели одного учебника. Подходящее для них они искали в разных пособиях.

Хромало дело и от того, что не было семинарного метода учебы в кружках.

Не менее того ущерб занятиям наносился частой сменой групповодов-руководителей и их перегруженностью многими другими обязанностями, что не позволяло им составлять конспекты к беседе.

А при разбросанности материала по разным учебникам конспекты весьма были необходимы.

П. С.

Как могли, так и делали

(В ячейке № 12).

Шефская работа при ячейке лесозавода имени Розы Люксембург велась слабо.

Собственно вины за ячейкой РКП или за комиссией в данном случае почти нет. Рабочие партийные и беспартийные стоят под угрозой безработицы. Завод сейчас прекратил свою работу. Настроение, благодаря сокращениям, безусловно не располагало к усиленной работе вообще и. в частности, по отношению шефской деятельности. Да и средств нет.

Шефская комиссия (из трех рабочих) собрала 7 рублей по подписному листу. Написала два письма к подшефным в деревню Невежкино, Бол. Копенской волости. Комсомольцы послали четыре письма, а ответа ни те, ни другие от подшефных не получили. Поехать с завода никто не мог из за отсутствия денег.

Выписываются для подшефной деревни газеты—„Известия ЦИК", „Советская Деревня" и журнал „Сам себе агроном"—по одному экземпляру. Литература высылается аккуратно, а получает ли подшефная деревня и как получает—в лесозаводе им. Р. Люксембург никто не знает.

Юр.

Прорабатываем, да не так

Идет собрание членов РКП ячейки № 28, 2 райкома. Собралось мало, да и те сонные.

За красным столом сидит секретарь и сосредоточенно попевывает на все стороны шелухой от семячек. А над головой висит плакат: „Не грызть семячек, не сорить".

Уборщица с укоризной смотрит на секретаря, но он „занят" и не видит этого.

— Дай-ка и мне,—просит один из присутствующих.

— Нет больше,—с сожалением отвечает секретарь.

Бочком к докладчику сидят две делегатки и беседуют о своем житье-бытье.

Очнувшись из-под власти семячек, секретарь просит задавать докладчику вопросы.

Но все молчат.

Вряд ли так решения партконференции проработаются хорошо.

Работница.

НОТ'ная волокита

(Губоно)

В Саратовском губоно недавно была произведена реорганизация. Весь аппарат построен по НОТ. Теперь будто-бы все должно итти по маслу.

В финоотделении сидят бухгалтера и счетоводы. Их обязанность давать сведения о движении средств. Но не тут то было.

По всем учреждениям они рассылают бумажки след. содержания:

«Немедленно дать сведения о количестве педагогов, содержащихся на госбюджете, местном бюджете, комсоде и т. д. и сколько полагается на них платежных единиц первого разряда». Между тем финотделение имеются ведомости тарифных разрядов всех массовых учреждений, в которых указано персонально, сколько причитается единиц первого разряда для оплаты труда каждого работника.

Дальше в этом срочном предписании говорится:

„Дать сведения о количестве средств, полученных в текущ. году из госбюджета, местн. бюджета, комсода и израсходовании их.

Губоно хочет работать по НОТ, а разводит ботьше волокиты. Проще было бы заглянуть к себе в книги, чем рассылать 150 бумажек по городу.

Получается американизация на вятский фасон.

Так никуда не годится!

Серый.

Сдельщикам не везет

Полиграфпром.

В печатном цехе в типографии № 10 с 1 мая рабочие перешли на сдельщину. Со стороны дирекции было утверждено, что помимо существующих расценок им дается дополнительно два печатника или накладчика, с уплатой жалования по существующему разряду за счет промышленности, а также и ученичество.

Такое же положение было и в других цехах.

Но, прорабогав май, рабочие получили две получки полностью, а с 1-го июня опять пересмотр сдельщины, и эти двое рабочих, данные дирекцией, стали работать уже не за счет промышленности, а в коллективе. На это все же рабочие согласились. Но дирекция додумалась до того, что с 16-го июня стала удерживать 80 руб. с коллектива за май. И вышло так, что за май вычитают из июньского заработка.

Правильно ли поступила дирекция?

Пастух.

Неудачи жилстроительства

Как одно жилтоварищество дом строило

(ГУБЛЕСПРОМ)

Главари задумали удивить массу.

С февраля наши завы, замы, главбухи и все прочие делопуты, приступили к организации жилтоварищества под именем „Красный деревообделочник", словом хотели блеснуть перед массой, вот, мол, мы—дельцы, активные спецы, являемся инициаторами данного жилтоварищества.

Мечты главарей. Усовершенствованный ноев ковчег для „чистых".

Работа по организации закипела, рабочие начали записываться, а наши главки и спецы, между тем, организовывали свою особую группу. Рабочие, узнав про чистенькую группу, хотели было присоединиться к ней, но отскочили, когда им сообщили, что группа, якобы, подобралась полностью и что рабочим невыгодно состоять в даннойгруппе потому, что предполагается выстроить чуть ли не дворец со всеми удобствами на улице Республики. А дом на шумном месте,—рабочему не по нутру. Рабочему бы на окраине, хибарку свою выстроить, да подешевле.

Поэтому рабочие осадили назад, подальше от „чистых".

Кипучая работа. Зловещее „но".

Главари сплотились в единую семью. Горячо принялись за дело. Устроили собрание, избрали из своей среды правление жилтоварищества и моментально изложили в протоколе свои планы, при чем каждый спец стремился опередить другого проектами „благоденственного житья".

Наконец, пришли к соглашению и скрепили его подписями. Главное „сделано"—подписано. Но...

Неожиданные результаты.

Но вдруг вся пылкость спецов внезапно потухла... все сладкие мечты рухнули. Чем это об'яснить—остается загадочным.

За все время существования жилтоварищества было одно собрание и с тех пор все замерло и работа не подвигается.

Рабочие в недоумении,—„что, мол, наши „активисты" припухли? Сначала хотели себя показать, рвались на все стороны, а теперь „припухли"...

Так из громкой затеи получился пшик...

Жало.

Плакали денежки

В прошлом году кооперативное товарищество железнодорожников ст. Саратов I взялось ремонтировать бывш. бани (угол. Казарменной и Цыганской) под жилое помещение для рабочих семей.

Затратили средства и труды рабочих и... вдруг товарищество признало баню негодной для жилья.

Так все и пропало. Спрашиваются: где были головы у тов-ва, когда они брались за это дело?

Деловой.

Губернская конференция печатников

1-й день.

23 июня в клубе 2-го райкома открылась губернская конференция союза рабочих полиграфического производства. На повестке дня три вопроса: 1) доклад о работе ЦК союза РШП; 2) отчет о работе губотдела союза и 3)—доклад о состоянии полиграфпромышленности.

Доклад о работе ЦК.

По первому вопросу доклад делает член ЦК союза РШП, прибывший из Москвы, с целью обследования и ознакомления с работой губотдела—т. Кагарлицкий.

Организация растет и крепнет.

Докладчик остановился на росте организации, причем отметил, что к моменту 6-го всесоюзного с'езда, (декабрь 1924) г. в союзе насчитывалось 82.000 членов. Ко 2 же июня с. г. в союзе насчитывается уже 96.000 членов. С количественным ростом союза поднялся также политический и культурный уровень печатников. Это является главным достижением ЦК в области организационной и культурно-просветительной работы.

Состояние производства.

Что-же касается общего состояния производства, благоприятных условиях, в смысле технического его оборудования и усовершенствования. Тормозом к полному его развитию была и есть изношенность машин и оборудования. Второй момент—отсутствие наличия средств.

Борьба с растратами и финансы.

Особое внимание ЦК обращено сейчас на борьбу с растратами союзных средств, с целью чего принимаются самые энергичные меры и вводится марочная система.

Затем докладчик отметил работу ЦК в области финансовой, частично коснувшись деятельности касс взаимопомощи, где положение, в связи с переходом на прямую и индивидуальную сдельщину, в данный момент—устойчивое и организация является крепкой и бездефицитной.

О подростках и брони.

Молодежь вообще как в отношении повышения квалификации, так и в других—идет вперед. По части брони подростков ЦК принял общий принцип—10 проц.

Работа среди женщин.

В этой области работа идет слабо. ЦК принимает всевозможные меры к вовлечению женщин-работниц в союзную работу. Причем на последнем с'езде уже введено в ЦК союза 6 женщин. Такие же мероприятия вводятся и в губотделах.

Культработа.

С целью усиления всей культработы ЦК наметило снабжение всех губотделов волшебными фонарями и диапозитивами. Сейчас уже начинается рассылка этих фонарей пока в материально-слабые губотделы.

Особенное внимание обращено на физкультуру.

Тарифные дела.

Стремление ЦК в этом отношении—притти к одному уровню зарплаты в данной местности. Не меньше этого ЦК стремится провести по всему союзу прямую и индивидуальную сдельщину. Результаты сдельщины уже имеются благоприятные.

Прения и резолюция по докладу.

Доклад т. Кагарлицкого вызвал среди присутствующих оживленные прения. Выступило около 15 чел.

После заключительного слова докладчика конференцией единогласно принята по докладу резолюция, одобряющая линию ЦК и взятый им курс на обслуживание губотделов с увеличением связи между центром и местами. Также отмечает правильность тарифно-экономической политики в связи с переходом на сдельную систему.

Конференция также просит ЦК принять меры к упрощению союзной отчетности.

Отмечая значительные достижения в области осуществления связи с профсоюзами других стран, губконференция считает необходимым еще с большей энергией повести работу по созданию единства профдвижения всего мира

И. Б—св.

Искусственное золото

О добывании золота из малоценных металлов путем их превращения люди думали уже давно. Более десяти веков тому назад ученые алхимики многих стран производили тысячи и тысячи опытов с целью получения искусственного золота; но все безрезультатно. Обыкновенно пытались превратить в золото свинец, или, еще чаще, ртуть, которая, по какому-то странному (впрочем, вполне справедливому) убеждению казалась алхимикам веществом, наиболее близким к золоту.

Перейдем теперь к менее отдаленным временам. В 18-ом столетии восторжествовала теория, что каждое химически простое, ни с чем не смешанное, вещество состоит из мельчайших, недосягаемых самому лучшему микроскопу, частиц—атомов, при этом атом считался неделимым на более мелкие части. Опытным путем (о котором здесь нет места говорить) были найдены вес атомов различных веществ-элементов, при чем вес атома водорода был принят равным единице. Оказалось, что вес атома, или иначе „атомный вес", ртути был равен 80, а золота—79, и подтвердилось мнение алхимиков—ртуть оказалась наиболее близким золоту веществом.

Пока господствовала атомическая теория, не могло быть и речи о превращении одного вещества в другое, но в последние десятилетия ученые пришли к выводу, что атом не есть нечто неделимое; наоборот, он оказался весьма сложной системой, более сложной, чем наша солнечная, хотя и сверхмикроскопической величины.

По последней, „электронной", теории, атом состоит из ничтожно маленького ядра, заключающего в себе частицы „протоны", вокруг этого ядра, как планеты вокруг солнца, в сфере притяжения его с безумной быстротой вращаются частицы „электроны". При чем для разных веществ величина ядра и количество притягивающихся им электронов различны. Так, например, в ртути их 80, в золоте—79.

Разговор о превращении ртути в золото перестал казаться нелепым. Какими же путями, теоретически, можно было бы этого добиться?

Во первых, это было бы возможным, если при помощи постоянного воздействия какой либо силы можно было бы вытолкнуть один из электронов из атома ртути; во время действия этой силы ртуть имела бы вид золота. Но такое превращение не было бы прочным, так как, при прекращении воздействии выталкивающей силы, вытолкнутый электрон под влиянием притягивающей силы ядра вернулся бы в атом, и золото вновь превратилось бы в ртуть.

Второй способ, более верный, заключается в следующем: выталкивают из атома ртути часть ядра, именно 1|80 часть ядра, увлекающую за собой один электрон. Оставшаяся часть ядра удерживает как раз 79 электронов, т. е. столько, сколько имеется в атоме золота.

Этот второй способ был совершенно случайно открыт германским ученым, профессором Шарлоттенбургского (близ Берлина) политехникума, Адольфом Митэ. Ученый этот в лаборатории производил опыты над работой кварцевой лампы, свет которой, как известно, получается благодаря свечению паров, ртути, заключенных в полую кварцевую при трубку, при пропуске через них электрического тока.

Пропуская в лампе ток чрезвычайно большой силы, Митэ заметил, что постепенно лампа давала все более и более тусклый свет, благодаря отложению на внутренней стороне кварцевой трубки какого то непрозрачного налета. Исследовав этот налет, профессор увидел, что он состоит из мельчайше распыленных золотых частиц. Пораженный сделанным им открытием, профессор повторил опыт, перед тем тщательно исследовав кварцевую трубку и налитую в лампу ртуть, в коих присутствия золота им обнаружено не было. После 120 часового горения лампы, налет на трубке появился вновь, при этом в таком значительном количестве, что подозрения на случайные неточности предварительного анализа трубки и ртути не могли более иметь места.

Профессор констатировал факт того, что под действием сильного электрического тока, ртуть способна превращаться в золото.

Известие это моментально разошлось по свету, при чем в Америке были организованы подобного же рода опыты, доказавшие правильность постановки опытов профессором Митэ: ртуть становилась золотом. Мечты алхимиков сбылись.

Рассмотрим теперь следующие вопросы: внесет ли это открытие переворот во взаимоотношения людей или нет? Ведь, казалось бы, возможность изготовления искусственного золота может сделать его малоценным металлом. Что же тогда станет с экономической системой, основывающейся на стоимости золота? Не принесет ли это открытие неочислимых бед человечеству? С уверенностью можно ответить: ни в коем случае. Во первых, в данное время, искусственное золото стоит в сотню раз дороже добытого из земли, и вряд ли скоро (считая десятилетиями), можно будет так наладить фабричное производство, чтобы золото искусственное могло поспорить с естественным.

Во вторых, в случае возможности крушения золотой системы, всегда можно будет перейти на другую, хотя бы на платиновую. Времени же для постепенной замены одной ценности другою всегда хватит, ибо ничто не делается моментально без длительной подготовки, которую никогда нельзя утаить в секрете.

Итак, бояться нечего.

П. Молентьев.

НЕХОЧЕШЬ получать газету или журнал с перебоем,—ПОДПИШИСЬ до 28 июня

Наша махорочная промышленность

Производительность растет.—Сырья хватит до нового урожая.—Спрос—предложение.

Табачная фабрика работает усиленным темпом. В мае она выпустила 8.415 ящиков махорки, против 8.094 ящиков в апреле; только нюхача выработано в мае меньше, чем в апреле (чистка котла и отсутствие некоторых материалов). Июнь пройдет под знаком усиления производства: в июле рабочие получают отпуск, фабрика до 1-го августа остановится. Поэтому намечается выработка в июне в 10.000 ящиков махорки, что даст возможность снабжать рынки в июле.

Фабрика обеспечена сырьем до 1-го квартала 25—26 года. До нового сбора сырья она будет работать бесперебойно—махорочный синдикат даст необходимое сырье. Уже сейчас фабрика озабочена подготовкой к новому хозяйственному году. Основной вопрос—это перспективы снабжения сырьем. По всему СССР намечается в этом сезоне собрать около 4.000.000 пудов. Предполагается через махорочный синдикат получить 250.000-270.000 пудов. Есть уверенность в реальности этих цифр.

Рыночные условия вполне благоприятны: спрос на махорку превышает предложение. Губторг преимущественно проводит продукцию фабрики: остальное расходится синдикату, через кооперацию и очень небольшое количество продается частным. Средняя продажная цена 20 р. 65 коп.

Устойчиво и финансовое положение фабрики. Фабрика никаких затруднений для оплаты своих обязательств не испытывает. Но уже сейчас махорочная промышленность, готовясь к новому году, стремится концентрировать свои собственные средства, заботится о банковском кредите, чтобы своевременно закупить необходимое сырье для нормальной нагрузки фабрики.

В своем докладе губсовнархозу дирекция фабрики отмечает хорошее качество изделий местной фабрики, что подтверждается огромными требованиями на них со стороны рынка.

В ближайшее время окончательно выяснится насколько продуктивной оказалась машина Блаха, введенная в набойное отделение фабрики.

В общем, хозяйственно-производственное состояние фабрики устойчиво. Это сулит дальнейшее развертывание махорочного производства в Саратове.

Областное совещание инструкторов с.-х. кооперации

3-й день

При каких условиях создавать специальные сельско-хозяйственные товарищества.

хозяйственной кооперации докладчик тов. Афанасьев отметил:

С ростом товарности начали расти первичные кооперативы по обслуживанию отдельных видов сельского хозяйства. Эти специальные об'единения крепли в связи с экономическими предпосылками района, где они создавались. Специальные об'единения себя уже оправдали. Они необходимы.

Но наряду с положительными сторонами роста и развития специальных сельско-хозяйственных кооперативов в районах мы наблюдаем и ненормальности. Последние заключаются, главным образом, в том, что вновь организовавшиеся специальные кооперативы стараются иметь свой специальный союз и уйти от существующей системы с.-х. кооперации, не учитывая экономических возможностей.

Поэтому перед нами стоят такие задачи. Там, где экономика района способствует развитию специальных видов с.-х. кооперации, развитие их не следует задерживать.

Подход к этому должен быть не огульный, а в каждом отдельном случае индивидуальный. С другой стороны, мы не должны торопиться с выделением специальных союзов из общей системы с.-х. кооперации. До выделения специальных [illegible] должна быть проверена экономическая предпосылка этого края к их выделению.

Затем следует учесть возможности существования и работы отдельной организации в данном крае. В вопросе специализации с.-х. кооперации должно быть совсем упущены административные нажимы.

Выступавшие товарищи в прениях говорили, что с созданием нескольких специальных кооперативов имеется налицо целый ряд затруднений для крестьянина входить членом в эти кооперативы.

Другие товарищи совсем отрицали целесообразность создания специальных кооперативных организаций в данный момент по мотивам невозможности содержать аппарат в специальных кооперативах. Кроме того и само сельское хозяйство не отличается достаточным ростом и товарностью, чтобы создавать эти специальные кооперативные организации.

В прениях также отмечались трудности регулировать взаимоотношения специальных кооперативных об'единений, когда они находятся в общей сети сельско-хоз. кооперации.

Далее обсуждались вопросы: „Строительство с.-х. кооперации“ и „Организация с.-х. кредита в с.-х. кооперации, и их взаимоотношения между собою“. П. С.

Лесное хозяйство нашей губернии

Леса госфондов имеют низкую доходность.—Необходимо провести лесоустройство, обеспечить лесоработников, выдавать лесничествам раз'ездные.—Местный фонд получает еще до 100.000 дес. леса.

В субботу, 20 июня, завгублесотделом т. Курмелев доложил президиуму губисполкома о состоянии лесного хозяйства и его эксплоатации.

В нашей губернии имеется 830 тысяч десятин леса. В местные фонды и крестьянству передано 203 тысячи десятин: 626 тыс. десятин числится за госфондом. Основными моментами хозяйствования являются правильное лесоустройство, охрана от расхищения и уход за деревьями.

Леса госфондов имеют очень низкую доходность, что об'ясняется отсутствием правильного лесоустройства, истощенностью лесов и практикующейся еще. вместо торгов, планово-нарядовой системой в распределении лесосек. По смете Наркомзема доходность наших лесов в текущем 1924-25 хозяйственном году определялась всего суммой 1.023.000 руб. Это задание выполнено уже за 98 проц. имеется в виду превысить его до конца года на 500 тысяч рублей. Подесятичный доход составляет всего 2 р. 50 к., против довоенных 7 рублей. Количество вырубающихся в течение года лесов—199.000 дес., годовой прирост—224.000 дес.

Вопрос о повышении доходности от лесного хозяйства почти всецело упирается в необходимые затраты на его ведение. К этом отношении дело обстоит следующим образом: если ранее—в довоенное время—на культивирование десятины леса отпускалось 26 коп., то сейчас выдается всего 3 коп.; далее, 40.0000 дач не лесоустроены, 200.000 дач требуют сложных ревизий, а между тем, на эту цель не отпущено в текущем году ни одной копейки. Особенно важно также материально обеспечить штат лесоработников: до сего времени лесник получает 12 р. в месяц, а что касается раз'ездных ассигнований, то на лесничество (35.000 дес.) отпускается всего 12 р. в месяц.

Считая лесоустройство необходимой предпосылкой ведения лесного хозяйства, гублесотдел испрашивает для этой цели на 1925-26 год 28.000 руб., полагая в течение 10 лет провести полное лесоустройство в губернии.

Важно отметить, что в ближайшее время предполагается передача из госфондов в крестьянский фонд от 70 до 100 тысяч десятин лесов, так что общая площадь лесов местного значения достигнет 270—300 тысяч десятин. Для регулирования растущего местного лесного хозяйства гублесотдел считает необходимым создание при нем специального аппарата.

Что касается непосредственных лесоразработок ГЛО, то план его в начале года предусматривал заготовку 17.000 куб. и вывозку 13.000 кубов. Впоследствии план этот был повышен до 37.000 кубов по заготовке и 24.000 кубов по вывозке. Гублесотдел успел заготовить до 1 мая 75 проц. и вывезти 50 проц. плана.

Работа лесзага ГЛО направлена к снабжению крестьянского населения лесом-полуфабрикатом, потребным в сельском хозяйстве. Для этой цели намечается также ввоз недостающей у нас древесины из лесистых губерний по нарядам центра. Н.

В темной деревне

24 июня в село Тепловку, Ново-Бурасской волости Саруезда, для разбора на месте дела трех крестьян, обвиняемых в убийстве, выехала выездная сессия Саргубсуда под председательством т. Клугмана.

Дело имеет большой общественно-бытовой интерес. Особенно для крестьянского населения.

Обвиняемые все трое крестьяне села Воронцовки, Саруезда, в возрасте от 18 до 19 лет.

Обстоятельства дела таковы.

23 сентября текущего года в селе Воронцовке крестьянин Федор Тычков нашел труп своей снохи Анны Тычковой, в обезображенном виде валявшийся в валявке. Об этом он тут же заявил председателю Воронцовского сельсовета. В убийстве оказались заподозренными двое местных крестьян Потемкин Василий Филаппович 18 лет и Федотов Константин Архипович тех-же лет.

При допросе оба они в преступлении сознались и рассказали следующее:

Весною прошлого года, выпивая часто самогон, они задолжали за него своему односельцу Ивану Тычкову 6 пудов ржи.

Несмотря на настойчивые требования Тычкова выплатить долг долго не могли и, таким образом, будучи крестьянами-бедняками, оказались в полной зависимости от Тычкова.

Пользуясь этим, Тычков предложил им в уплату за самогонный долг убить его жену Анну, которую он ненавидел и от которой всеми силами старался избавиться.

Тычков слыл „опасным человеком“. По этому, опасаясь его, они дали обещание, что исполнят это при первом подходящем случае, надеясь в тайне, что делать им этого не придется, если они достанут где нибудь рожь и расквитаются с Тычковым.

Последний настойчиво приставал к ним и наконец под разными угрозами, категорически потребовал совершить убийство. При этом нарисовал им подробный план преступления.

По этому плану он должен уехать с отцом на несколько дней в Саратов, а в его отсутствие один из них должен уговорить его жену иметь с ним половое сношение, обещая заплатить за это мукой, и с этой целью завести ее куда нибудь подальше и совершить убийство.

Потемкин с Федотовым согласились и на третий день после от'езда Тычкова, план его привели в исполнение.

Государственным обвинителем выступит по делу помпрокурора т. Чоба. Общественным обвинителем—работница т. Храмова.

Защищает—член коллегии защитников т. Дарвин.

Редакцией командирован специальный корреспондент.

Шахматный отдел № 11

Выходит по четвергам.

Задача № 3 Семенова. (Атаров).

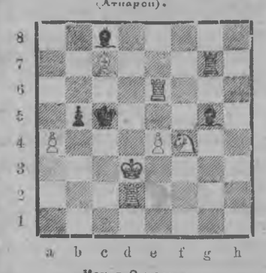

Мат в 2 хода.

Белые: Кр d3; Лd2, e6; Сc7; Кf4; п: a4, e4 (7)
Черные: Кр c5; Лg7; Сc8, g5; п: b5. (5)

Задача № 4 Дьяконова А. М. (Саратов).

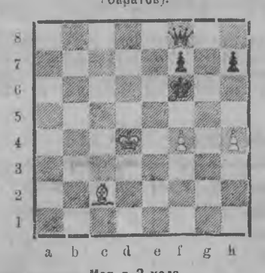

Мат в 3 хода.

Белые: Кр d4; Фf8; Сc2; п: f4, h4. . . (5)
Черные: Кр f6; п: f7, h7. . . . . (3)

На последнем заседании шахсекции утвержден план встречи маэстро Дуз-Хотимирского. Приезд его ожидается в конце июня—в начале июля. Будет устроен большой, открытый для всех желающих, сеанс одновременной игры, затем небольшой сеанс 12 лучших игроков, 2 партии по консультации и, если позволит время, несколько партий призеров турнира. Дуз-Хотимирский является пятым по счету маэстро, с которым шахматисты г. Саратова будут пробовать свои силы.

Мы помещаем положение партии, игранной посетившим Саратов в 1923 г. маэстро Ненароковым против Дьяконова, после 39 хода.

Ненароков.

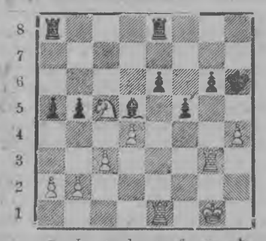

Дьяконов.

Далее партия продолжалась так:

40. b3, Лa c8; 41. Лe e5, a4: 42. Кр h2*) Лe7[1]); 43. Кр h3, a: b; 44. a: b, Л: e5; 45. d: e5, C: b3; 46. Лd3, Лc7; 47. Лd6, Cd5; 48. c6**), Лa7; 49. Кр g3***), Лa3; 50. Лe3, Лa4; 51. Лd3. Лc4; 52. Кр f2, Ce4[2]); 53. Лe3, Л4; 54. Л: e4, Лe4; 55 Лd4, Лe5; 56. c4, b4; 57. Л: f4 Лc5; 58. Кр e3, e6[3]); 59. Лe4, Л: c6; 60. Кр d3, Лc5: 61. Кр c2, Кр g7; 62. Кр b3, Кр f6; 63. Кр:b4, Лc8; 64. c5, Кр f5; 65. Лe1****). Лh8; 66. Лh1, e4; 67. c6, e3[4]); 68. Кр b5, Кр f4, 69. c7, e2; 70. Кр b6, Кр f3: 71. Кр b7, Кр g2; 72. Лc1, Кр f2; 73. c8Ф, Л: c8;

Ничья.

Примечания А. М. Дьяконова: *) Если 42. c4, то b:c: b:a, Лb8 и ладья в ослабленных неприятельских рядах.

[1]) Препятствует продвижению белой пешки, что видно будет далее.

**) На 48. Л:d5 последует e:d5; Л:d5; Лe7, Кр h2, Лe2+и Лe4.

***) Если 49. Лd7, то Лa3, c7; Л:c3+, задерживая пешку c7 и открывая путь пешке b,

[2]) На 52. Л:h4, белые сыграют Лd4 и в случае Лh3—c4.

[3]) Чтобы открыть Кр. линию f. Не лучше 58... Лc5, Кр d4, b3; Кр c3, Лb6, Кр b2..

****) Повидимому можно и Лc4.

[4]) Если 67... g5, то h5, g4, c6, g3, Крb5, Кр f4, c7, g2, Лc1, Кр f3, Кр b6...

Официальный отдел

О торговле виноградным вином, наливками и настойками госспирта и пивом

Обязательное постановление Саратовского губернского исполнительного комитета.

19 июня 1925 г.

№ 73.

В отмену обязательного постановления от 19 апреля 1923 года № 92 („Сар. Изв“. № 242), на основании постановления СНК от 8 декабря 1921 г. (Собр. Уз. № 60, ст. 413) и инструкции НКВД от 29 декабря 1922 г. № 398 и циркуляра НКВД НК Здрава № 39 от 19[1—24 г. (Бюлл. НКВД № 15 и постановления ЦИК и СНК от 3 декабря 1924 г.), Саратовский губернский исполнительный комитет постановляет:

1. Оптовая и розничная на вынос и распивочная продажа вина, наливок, настоек и пива населению может производиться только из торговых заведений, получивших разрешение в гор. Саратове—административного отдела, а в уездах—Усовмилицией.

2. Торговля распивочно обязана производиться в порядке правил административного отдела ГИК от 12 мая 1924 г. („Сар. Изв“. № 110), а торговля на вынос в порядке инструкции НКВД от 5 декабря 1921 г. № 517 (Бюлл. НКВД за 21 г. № 15).

3. Отпуск пива из пивных лавок может производиться не только распивочно, но и на вынос.

4. Получившие разрешение на торговлю вином или наливками и настойками заводов госспирта распивочно или на вынос и оплатившие соответствующий патент, имеют право производить торговлю пивом без выборки специального на то разрешения и патента.

5. За нарушение настоящего обязательного постановления виновные караются в административном порядке штрафом до 300 рублей или принудработами до 3-х месяцев

Зам. председателя губисполкома Коновалов.

Секретарь—член президиума губисполкома Лев Ганжинский.

Ответственный редактор Н. Панков.

Саратов за день

В губисполкоме

Курсы для подготовки работников низового соваппарата.

В целях улучшения качественного состава работников низового советского аппарата губисполком постановил образовать губ. курсы для подготовки технических работников волисполкома и укрупненных сельсоветов. Продолжительность курсов—2 месяца; открытие их должно состояться не позднее 1 августа с. г.

Всем уисполкомам предложено немедленно приступить к выделению работников для посылки на курсы по разверстке, высланной оргчастью ГИК, сохранив за высылаемыми работниками их содержание по месту работы.

План кредитования с.-х банком

Областной с.-х. банк представил в губисполком план кредитования Саратовской губернии в IV квартале текущего года. Согласно плану Саратовская губерния может располагать в течение квартала 145 тысячами рублей собственных средств областного банка и 861 тыс. кредитов ЦСХБ,—всего 1.006.000 руб. Губисполком обращается в ЦСХБ с просьбой не сокращать для Сарат. губ. указанной суммы отпускаемых им кредитов, так как это нанесет значительный ущерб в части кредитования тракторизации, на что из этой суммы выделяется 196.000 рублей: снижение кредитов центра указывает ГИК, пагубно отразится на сельском хозяйстве губернии, ибо тракторы были розданы на тяжелых условиях рассрочки и преимущественно маломощным хозяйствам, ослабленным неурожаем 1924 года и прежних лет.

Кредитование крестьян лесом.

В целях применения правил Наркомзема об отпуске леса в рассрочку крестьянскому населению, губисполком постановил образовать на 1925—26 год фонд кредитования со льготной рассрочкой платежа в размере 50 проц. стоимости лесосеки на сумму 360.000 руб..

Поездка тов. Кагана в Москву по вызову СНК РСФСР

По вызову СНК РСФСР для участия на заседании Совнаркома вчера срочно выехал в Москву завгуботделом труда тов. Каган.

На заседании СНК РСФСР ставится доклад НКТ о регулировании рынка труда и борьбе с безработицей.

На заседание СНК вызваны завотделами труда 8 крупнейших промышленных центров, в том числе и Саратова.

Постройка железобетонного дебаркадера

Р.-У. ж. д. отдан заказ стройконторе ВСНХ на постройку дебаркадера из железобетона. На постройку ассигновано 50.000 р. Железобетонный дебаркадер перед деревянным выгодно отличается тем, что не гниет, не ржавеет, не требует частого ремонта.

Кроме этого в то время как деревянный дебаркадер годен для эксплоатации максимум на 30 лет, железобетонный при незначительных ремонтах может работать вдвое втрое большей продолжительностью.

О кончивших студентах-стипендиатах

По распоряжению главпрофобра, студенты-стипендиаты, окончившие в текущем году вузы в сроки, установленные главпрофобром, пользуются правом на получение госстипендии в течение одного месяца после сдачи государственного экзамена или защиты дипломных проектов.

Реорганизация управления жилищами.

Управление муниципализированными имуществами, считаясь, с одной стороны, с громоздкостью аппарата управления муниципализированными домами, с другой, желая приблизить этот аппарат к массам, наметило перестройку своих административных единиц—районов управдомами. Согласно новому проекту, вместо 60 с лишним районов Саратов разбивается на 12 участков. При участке создается небольшое управление со штатом в 9 чел., в число которых входят не только канцелярские работники, но и техники, чем достигается постоянное техническое наблюдение за постройками; помимо этого заведывающий участком получает для живой связи с районом агента.

В участковых управлениях будут разбираться всевозможные конфликты, которые в настоящее время направляются в губкоммунотдел.

В общем, эту новую административную единицу надо рассматривать как значительно укрупненный (вчетверо) район управдомами, получающих больше прав в отношении самоуправления.

С 1 июля начнет работать первое пробное участковое управление, которое организуется в районе Советской—Камышинской—Бахметьевской—Вольской улиц. Опыт ставится на 2 месяца. Благоприятные результаты опыта тут же повлекут за собой реорганизацию всего управления в указанной форме.

Дачники 5-ой остановки без воды.

Дачному строительному кооперативу сдан в аренду на 5-ой трамвайной остановке фруктовый сад. Кооператив огородил тут же сад колючей проволокой, но... вместе с садом охватил изгородью и 5 водопроводных кранов. Для всей массы дачников пятой остановки оставлен на горе один кран, последний в сети, который только тогда дает воду, когда это заблагорассудится кооперативу. Дачники жалуются что умирают от жажды, кооператив за свою изгородь публики не пускает, а губкоммунотдел молчит.

Происшествия

Шайка поджигателей. 15-го июня в селе Змиевке, Серд. уезда, волостной милицией задержана шайка поджигателей в числе 5 человек—все из местной молодежи. С осени прошлого года и по март месяц 25 года шайкой совершен систематически целый ряд поджогов крестьянских строений.

Поджоги совершались на почве мести просто хулиганства, а иногда с целью более успешного воровства. При этом применялись очень изощренные способы, в роде прокладки специального шнура по земле, с таким расчетом, чтобы от момента поджога до пожара проходило несколько часов. Все задержанные крестьяне села Змиевки, Межевов Иван. по кличке „Бусуган“, Матюшкин Николай,—„Ками“, Белоусов Василий—„Смелый“, Коротков Иван—„Еря“ и Копейкин Михаил—„Руда“. Кроме последнего все в преступлениях сознались и заключены под стражу.

◆▶ **Загадочный случай.** Около села М.-Щербина, Балашовского уезда, в реке Карае найден труп гр-на Иванова Петра Лаврентьевича 32 лет. Труп долгое время находился в воде. На берегу найдена одежда Иванова, отрез от ружья, нарезанная бумага в виде купонов, похожих на денежные знаки и две записки загадочного содержания. По заключению врача смерть последовала от убийства или самоубийства.

◆▶ **Самоубийство.** По Введенской 18, приняв флакон уксусной эссенции, отравился гр-н Тумазов Евгений Алексеевич. Отправлен в больницу. Причина самоубийства неизвестна.

Сегодня вечером

Сад-кино губмилиции (угол Ильинской и Советской). „Украденная невеста“, драма в 7 частях.

Площадка Народного дворца. Гастроли ансамбля московских и ленинградских театров.

1-е общедоступное кино. „Все за деньги“, драма в 9 ч.

2-е общедоступное кино. „Дворец и Крепость“, революционно-историческая картина в 10 ч.

Вулкан. «Песнь о багрово-красном цветке», драма в 6 ч.

Маяк. „По диким степям Забайкалья“, драма в 7 ч.

Фурор. «Оливерский зверь», др. в 8 ч.

Великий Немой. „Сердце Сюзи“.

КИНО

„Призывный Гудок“

Предприимчивые американцы начали фабриковать фильмы специально для Советской России „из рабочей жизни“. Нечего, конечно, говорить, что „социализм“, вышедший из мастерской капиталиста-предпринимателя, поставщика таких фильм,—маргариновый. Таким маргарином одобрена и настоящая фильма. В центре ее „агитатор“-рабочий, который мстит фабриканту за жену-работницу, погибшую на фабрике от неогражденной шестерни. К этой личной мести сводится борьба. Ни принципы, ни рабочая масса в ней не участвуют. Зато густо подпущено «психологии»: у рабочего есть маленький сын, к которому привязалась жена фабриканта, потеряв собственного сына. Фабрикантша желает взять мальчика к себе, кстати и мальчик полюбил добрую тетю... Фабрикант, из любви к жене, обещает „агитатору“ за сына улучшить положение рабочих на фабрике. „Агитатор“ долго и мучительно размышляет над вопросом: обманет фабрикант или не обманет? И решает... „сделать опыт“: отдать фабрикантше сына на время... Конечно, фабрикант обманул; «агитатор» берет сына обратно, мальчик поступает на фабрику и здесь погибает от той же шестерни, от которой когда-то погибла его мать. Тогда только „агитатор“ постигает истину, что рабочим в одиночку бороться бесполезно... Да и эта мораль, повидимому, прикленена русским монтажером в Москве—так она не вяжется с общим развертыванием сюжета картины.

И с технической стороны картина не заслуживает внимания: некоторые сцены так тусклы, точно они сделаны где нибудь в Тетюшах.

На афишах значилось: „слабонервных просят не ходить“. Но этот затасканный прием рекламы мало помог успеху картины, и одни лишь экспансивные мальчишки шумно приветствовали американский бокс, которым «агитатор» сбивает с ног „врага рабочего класса“...

Предостерегаем рабочие клубы от этого кино-маргарина.

В заключение была показана фильма «Как надо ходить по Москве»—удачная и интересная кино-иллюстрация к обязательному постановлению о движении на улицах Москвы.

М. Бр.

Письмо в редакцию

Ввиду создавшихся кривотолков около моего имени в связи с отчетом о суде над начальником 4-го штаба милиции Трубниковым, помещенном в „Сар. Известиях“ в № 127, считаю необходимым сообщить, что мною никогда со дня службы казначеем адмотдела денег Трубникову и вообще никому „на полчасика“ не выдавалось. Если и производились выдачи, то не иначе как с санкции администрации в форме авансов в счет жалованья.

Прошу не отказать в помещении настоящей справки в целях восстановления истины и реабилитации меня как должностного лица.

В. Тайков.

Почтовый ящик.

Иванова (гублеспром) просят зайти в редакцию.

Матери. Ваше письмо отправлено в губпрофобр на расследование.

Автору. Заметка «Дела водопроводные» направлена в водопроводную контору на расследование.

Пьесы для рабочего и крестьянского театров

При московск. обществе драматических писателей и композиторов (МОДП и К) образовалось особое издательство (в которое входит и союз революционных драматургов) для снабжения рабоче-крестьянских театров подходящим репертуаром. Подходящим считается: 1) приемлемый в идеологическом отношении, 2) в смысле удовлетворения минимуму художественных требований, 3) в смысле несложности пьес (небольшое число действующих лиц, простая, не требующая больших декораций, обстановка). Пока вышли из печати: «Секретарь профессионального союза», мелодрама П. Зенкевича в 5 д. (по известному роману Леруа Скотта); „Советский водевиль“ (сборник) «Нужная бумажка» С. Антимонова; «Живая газета», сборник агит-сцен; «Парижская коммуна» пьеса Вор. Вакса, в 1 д. (для клубных и школьных постановок); «Фабричная любовь», пьеса в 3 д. Нины Григорович и «Пелагея Сорокина», в 3 д. В. Мысса и Л. Субботина.

„Секретар профессионального союза“ изображает борьбу рабочего-революционера с секретарем профсоюза-с оглашателем. В эту борьбу втягивается рабочая масса, опираясь на которую побеждает рабочий революционер. Пьеса однако для большей идеологической ясности и удобства постановки требует существенных сокращений, но это уже дело того рабочего клуба, который будет ставить пьесу.

„Советский водевиль“—несколько небольших остроумных сатирических пьесок, рисующих новый, советский быт. Их легко ставить, они удачно написаны (остроумны и веселы) и в репертуаре рабочих клубов с успехом могут заменить старую, обветшавшую, комедию. К числу такого же рода пьес можно отнести комедию Антимонова «Нужная бумажка».

„Нужная бумажка“—попытка дать сатирическое освещение советско-обывательского быта: автор однако оперирует больше смешными словечками, чем смешными положениями; но если иметь в виду один лишь веселый смех, то этому требованию вполне удовлетворяет пьеса Антимонова.

Лучшими, пока из имевшихся в нашем распоряжении, пьесами являются „Фабричная любовь“ и «Пелагея Сорокина». В центре обеих пьес—женщина, рабочая и крестьянка, пробуждающиеся к новой созданной революцией жизни. В „Фабричной любви“ очень удачно показано, как фабричная женщина, выросшая в атмосфере последних семи лет, во многих отношениях стала новой; как она теперь по иному расценивает и любовь, и брак, и свою личность; как, хотя медленно, но становится она на собственные ноги, не нуждаясь в помощи мужчины в котором хочет видеть не «главу» «господина» а товарища в жизненной судьбе и общественной работе. Автору, женщине, удалось нарисовать образ этой новой женщины-работницы и новых отношений полов в рабочем быте с подкупающей простотой и правдивостью и это делает «Фабричную любовь» особенно желательной в репертуаре рабочих клубов. „Пелагея Сорокина“—образ также новой женщины, но только в крестьянском быте. Она еще не столь решительна, как ее сестра—фабричная работница; но и она уже почувствовала в себе личность, и общественная работа, в которую втянула ее революция, подняла ее в собственных глазах и в глазах лучшей части трудовой деревни. Параллельно с этим в обеих пьесах показаны пережитки старого быта, который волей-неволей должен уступить свои позиции пред натиском новых сил. И если в этих пьесах слабая сторона их несколько вялая «интрига», т.-е. сцепление занимательных фактов с их комической или драматической развязкой, то живое изображение нового быта способно заинтересовать зрителя и сделать эти пьесы в рабоче-крестьянских театрах репертуарными.

Мариэ Брун.

КИНО ВЕЛИКИЙ НЕМОЙ ул. Республ. вд. Госпиталя

26 июня

СЕРДЦЕ СЮЗИ

с уч. Лилиан Гиш. Постановка Гриффита.

Картина иллюстрир. специальн. музыкой под упр. М. Я. АЛЕКСАНДРОВА.

Начало 1-го сеанса в будни в 7½ ч., в празд. в 6½ ч. вечера.

Цены местам от 15 коп.

Анонс: С 26 июня ТАЛМУД и ЛЮБОВЬ, ориг. пьеса. С 30 июня ПОЛЛИ-АННА с уч. Мери Пик форд.

ПУДРА САМАЯ НЕЖНАЯ „ЛАКМЕ“ и „ИДЕ“

удостоенные наградой на всемирной выставке в ГААГЕ.

Цена пробной коробки 40 к.

Продажа во всех парфюмерно-косметич. магазинах.

ДЛЯ СВЕДЕНИЯ ВСЕХ.

ПРИНИМАЕТСЯ ПОДПИСКА НА ГАЗЕТУ И ЖУРНАЛЫ С ДОСТАВКОЙ НА ДАЧИ,

РАСПОЛОЖЕННЫЕ НА ДАЧНОЙ ТРАМВАЙНОЙ ЛИНИИ.

ГАРАНТИРУЕТСЯ АККУРАТНОСТЬ и СРОЧНОСТЬ.

У разносчика имеются газеты для розничной продажи.

САРСОВПАРТИЗДАТ.

МАГАЗИН САРСОВПАРТИЗДАТА

ул. Республики 30 (б. гост. Асторна).

КАЛЕНДАРЬ КОММУНИСТА на 1925 г.

ЦЕНА КАЛЕНДАРЯ 2 руб. 30 коп.

Случайно поступившая небольшая партия календарей продается всем членам, кандидатам РКП (б), РЛКСМ и членам профсоюзов по цене 1 руб. 70 коп.

СПЕШИТЕ ВОСПОЛЬЗОВАТЬСЯ.

Сарсовпартиздат.

Правление Саратовского Центральн. Рабоч. Кооператива

об'являет на 29 июня с.г.

ТОРГИ

на продажу урожая сада на корню

(3000 плодовых дерев) сад бывш. Смирнова близ товарной станции. Все желающие участвовать в торгах должны подать в хозяйственный отдел ЦРК письменное заявление за 3 дня до торгов.

За всеми справками просьба обращаться в хоз. отдел Ц.Р.К. (Александровская ул., уг. Первомайской, 2-й этаж) с 9 час. утра до 10 час. дня.

Правление Ц.Р.К.

К СВЕДЕНИЮ КРЕСТЬЯН, ПРИЕЗЖАЮЩИХ в г. САРАТОВ.

НИЖНЕ-ВОЛЖСКОЕ КРАЕВОЕ Т-ВО НА ПАЯХ РОЗНИЧНОЙ ТОРГОВЛИ

„ЛАРЕК“

ИМЕЕТ МАГАЗИНЫ:

МАНУФАКТУРНЫЙ № 1 (Никольск. ул. маг. быв. Мосторг) ВСЕГДА в БОЛЬШОМ ВЫБОРЕ: ХЛОПЧАТО-БУМАЖНЫЕ, СУКОННЫЕ и друг. ТКАНИ

Мануфактурные лавки (внутри Крытого рынка). СУКОННЫЕ, ШЕРСТЯНЫЕ и ХЛОПЧАТО-БУМАЖНЫЕ ТКАНИ.

БАКАЛЕЙНЫЙ МАГАЗИН № 2 (уг. Ильинской и ул. Респ.). БАКАЛЕЙНЫЕ. КОНДИТЕРСКИЕ и ПЕРСИДСКИЕ ТОВАРЫ.

БАКАЛЕЙНЫЕ ЛАВКИ (внутри Кр. рынка). ПОЛНЫЙ ВЫБОР БАКАЛЕЙНЫХ ТОВАРОВ.

МЕДТОРГУ САРГУБЗДРАВОТДЕЛА (уг. Вольской и Крапивной, тел. 4—20)

ТРЕБУЮТСЯ

В НЕОГРАНИЧЕННОМ КОЛИЧЕСТВЕ ЯБЛОКИ:

ЛЕСНЫЕ, ЗЕРНОВКА и САДОВЫЕ КИСЛЯКИ.

(НЕ С'ЕМ—ПАДАЮЩИЕ С ДЕРЕВА).

Электро-Технический Трест Центрального Района

САРАТОВСКОЕ ОТДЕЛЕНИЕ

ЭТЦР

Саратов, Ленинская 62 против гл. Почты.

ТЕЛЕФОНЫ: 44 и 2-66.

Адрес д/телеграмм: ЭТЕЦЕР—САРАТОВ.

ТОЛЬКО ЭЛЕКТРОЛАМПА Э. Т. Ц. Р.

РАВНА ЛУЧШЕЙ ЗАГРАНИЧНОЙ.

Продажа оптом и в розницу с базисного склада и розничного магазина, Ленинская, 62.

РОЗНИЧНЫЕ ЦЕНЫ ЭКОНОМИЧЕСКИХ ЛАМП:

110/120 вольт 16 с.—77 к., 25 св.—86 к., 32 св.—95 к., 50 св.—1 р. 08 к.
220 вольт 16 св.—92 к., 25 св.—99 к., 32 св.—1 р. 14 к., 50 св.—1 р. 35 к.

Иногородним покупателям лампы и прочие электроматериалы высылаются по первому требованию.

КАБИНЕТ ПЕРЕПИСКИ ПРИЕМ переписки на ПИШУЩ. МАШИНКАХ разного рода деловых бумаг с 9—5 часов.

818—4 Ленинская 67 (ход со двора).

ДЕТСКАЯ КОЛЯСКА СЛУЧАЙНО продается. Видеть: Камышинская, м. Михайловской и Советской, № 103, кв. 7.

Найдены докум. на имя Котова и Тиханова, в контеры «Сар. Известий».

С 15-го июня 1925 года заведующий Кузнецким отделением госсклада Леонид Болеславович РИХТЕР от занимаемой должности освобождается, а на его место назначается Максим Михайлович ЛАПТЕВ.

Доверенность на имя Леонида Болеславовича Рихтер за № 1057, выданная Саратовским губотделением госсклада, считать с 15-го июня 1925 г. недействительной.

Заведующий Саратовским губотделением госсклада П. Бурдаков.

8082 Главный бухгалтер М. Анесов.

Утерянные и похищ. документы считать недействительными.

А. Р. Зазорина—учетно-консная карт., выд. Золотовским виком. 8094

С. С. Соколова, паспорт гормилиц. удост. личности Р.-У. ж. д. 8022

Л. И. Малышева, паспорт гормилиц. личн. карт. Сармоботд., санит. кн. и удост. личн. выд. ЦРК. 8014

И. И. Шатько—паспорт, выд. Астрах. кав. упр. 8088

К. А. Тарамшевой—удост. личн. № 1819 упр. Р.-У. ж. д. 8089

Д. И. Харченко—удост. отр. „Б“ № 9861 моботд. Р.-У. ж. д. 8090

А. Н. Бешина—учетно-воин. бил., выд. Саргубвоенсанподом. 8086

Д. Т. Стенина—личная карт. Старославинск. вик'ом. 8087

Гублит № 1434. Тираж 25.000 экз. Типография 2 отд., ул. Республики, № 35—37 Телеф. 1—00.