Пролетарии всех стран, соединяйтесь!

ИЗВЕСТИЯ

САРАТОВСКОГО СОВЕТА РАБОЧИХ и КР.-АРМ. ДЕПУТАТОВ, ГУБИСПОЛКОМА, ГУБКОМА РКП ГУБПРОФСОВЕТА и ОРГБЮРО НИЖНЕ-ВОЛЖСКОЙ ОБЛАСТИ.

ГОД ИЗДАНИЯ 8-ой.

Прием посетителей от 11 до 2 ч. дня в помещ. редак. (зд. Совета, комн. № 7). ТЕЛЕФ.: редактора—5-58, секретаря—12-54, отдела «Рабочая жизнь» и общий—5-57, выпускающего—1-00, управляющего гл. конторой—12-52.

Принимается подписка на следующих условиях: На 1 мес. с жур. „Клещи"—1 р. 20 к., с доставк. 1 р. 35 к. При коллект. подп. для рабоч., служащих и крестьян с жур. «Клещи» с доставкой—90 к.

ЗА ПЕРЕМЕНУ АДРЕСА—75 коп.

Телефон экспедиции 2-71.

ОБ'ЯВЛЕНИЯ. СТРОКА ПЕТИТА. На 1-й странице . . . . 1 р. 50 коп. На 4-й странице . . . . —р. 50 коп. Среди текста . . . . . 1 р. —коп. Об'явления с цифровым набором на 100 проц. дороже. Об'явления об утере, документ., предложение труда, от врачей и лечебниц по льготному тарифу. Для Москвы и Ленинграда тарифы на 50 проц. выше.

Телефон бухгалтерии и отдела об'явлений 5-91

Об'явления принимаются в конт. „Известий" (ул. Республики, 30).

Цена отдельного № 5 коп.

№ 195. Четверг, 27 августа 1925 г. ЕЖЕДНЕВНАЯ ГАЗЕТА. Четверг, 27 августа 1925 г. № 195.

Сегодня в номере

Новая попытка Англии образовать единый фронт против СССР.
Для Китая империалисты готовят новое ярмо.
Отправка советского угля во Францию.
Сюзанна Лауренс о жестокостях болгарского правительства Цанкова.
Решено построить 5 новых металлургических заводов в СССР.
Голод в Бессарабии.
Всесоюзный автомобильный пробег.
СТАТЬИ
ПЕРЕДОВАЯ.—К сесси горсовета
Об урожае в нашей губернии.—Наместников.

ВСЕМ членам и кандидатам САРГОРСОВЕТА

В четверг, 27 августа 1925 г., в здании Народного дворца или на площадке его, в шесть (6) часов вечера НАЗНАЧАЕТСЯ I-я сессия Горсовета XIV созыва.

ПОВЕСТКА ДНЯ:

1. Доклад о работе Саратовского Горсовета (тов. Ерасов).
2. О местном города Саратова бюджете (тов. Васильев).
3. О состоянии коммунального хозяйства г. Саратова (тов. Смольянников).
4. О положении просвещения г. Саратова (тов. Валов).
5. О положении здравоохранения г. Саратова (т. Немсадзе).
6. Текущие дела.

ЯВКА ВСЕХ ЧЛЕНОВ и КАНДИДАТОВ и ЗАВОТДЕЛАМИ ОБЯЗАТЕЛЬНА.

Приглашаются фабзавкомы, месткомы, рабочие и служащие.

Президиум Горсовета.

В пятницу в 6 час. вечера 28-го августа в Красном зале ГСНХ (Ильинская улица)

Назначается расширенное совещание бюро ячеек РКП (б.)

2-й Сар. Гор. организации, совместно с фракциями губотделов союза, секретарями ячеек РЛКСМ и женорганизаторами—

ПО ВОПРОСАМ: 1) о перевыборн. кампан. фабзавком., 2) о перевыборах делегаток, 3) о связи ячеек с воинскими организациями.

Явка ОБЯЗАТЕЛЬНА без опозданий. Презид. 2 РК. 1329

К сессии горсовета

Сегодня открывается первая сессия городского совета. В ее работах примут участие, кроме членов горсовета, фабзавкомы, месткомы, рабочие. В порядке ее дня поставлены вопросы, самым глубоким образом задевающие интересы трудящихся Саратова.

В отличие от прошлых лет, обстановка для сессии довольно благоприятная. Недавно состоявшаяся III сессия губисполкома с полной отчетливостью выявила состояние губернии. Мы на путях к большому политическому и хозяйственному под'ему на основе урожая—это один из важнейших ее выводов.

В серьезной степени этот рост безусловно может быть отнесен и к городу Саратову. Все зависит от того, насколько мы справимся с задачами этого роста; насколько деятельность высшего органа трудящихся города—горсовета—охватит целиком всесторонние нужды городского хозяйства.

Учтя опыт работы теперешнего горсовета (XIV созыва), мы увидим, что он оказал широкое влияние на разные области нашего строительства. Сессия даст соответствующую оценку этой роли горсовета. Вместе с тем сессия покажет, каковы наши достижения в оживлении его деятельности.

При широком участии рабочих, сессия несомненно выявит наблюдающиеся еще дефекты в этом отношении. Очень важно на сессии проработать вопрос, насколько избиратели вовлечены в советское строительство; какова заинтересованность отдельных групп населения отдельными сторонами советской работы. Мы ждем от сессии директив, проведение которых укрепило бы организационную работу горсовета, директивы должны указать пути, ведущие к наиболее полному и широкому обслуживанию горсоветом (и его секциями) городского хозяйства и т. п. Вопрос о дальнейшем оживлении деятельности горсовета—один из важнейших моментов, которым займется сессия.

Ни для кого не представляется сейчас сомнительным, что все отрасли городского хозяйства ждут дальнейшего развития. Общее развитие народно-хозяйственного организма пред'являет—и еще больше пред'явит—повышенные требования в области коммунального хозяйства, народного образования и т. п.

Многое зависит от состояния наших рессурсов—на сессии городской бюджет найдет себе детальную проработку. Каковы его перспективы? Какой уровень местного хозяйства соответствует реальному бюджету; можем ли мы ставить вопрос не только о стабилизации, например, существующей сети по народному образованию и здравоохранению и о ее усовершенствовании, но и о развертывании ее—все это вопросы, кровно интересующие широкие слои населения. Не менее важно будет подытожить, насколько мы в достаточной степени используем широкую общественность в деле культурного благополучия.

Нужно особо остановиться на коммунальном хозяйстве. Благоустройство города, удовлетворение многих культурных потребностей трудящихся зиждется на нормальной, бесперебойной работе коммунальных предприятий. Не в меньшей степени это зависит от состояния жилищного фонда. Нужно признать, что жилищный вопрос обстоит у нас еще остро. Жилищный кризис не смягчается. Не то можно сказать о коммунальных предприятиях (трамвае, освещении, водопроводе и т. п.), постепенно восстанавливающих свою мощь. Хотя мы приближаем квартирную плату к самоокупаемости, но все же этого недостаточно. Как улучшить коммунальное хозяйство,—этому вопросу сессии предстоит уделить серьезное внимание, на основе имеющегося опыта.

Мы стоим таким образом перед расширением работы горсовета. Трудности нас ожидают, но они постепенно будут изживаться с общим под'емом нашей экономики. Препятствия мы преодолеем, ибо нам обеспечено широкие участие трудящихся во всей работе горсовета.

Об урожае в нашей губернии

Хороший урожай определился.—Ожидаемый сбор по основным зерновым культурам в 4 раза больше сбора прошлого года и в 2 раза больше сборов 1923 и 1922 г.г.—Дожди, причинившие некоторый вред ранним хлебам, способствовали улучшению поздних культур. Все меры к расширению озимого клина.

Урожай, играющий определенную роль в хозяйственной жизни нашей губернии, сложился в этом году вполне благоприятно. Последние данные (на 15 августа) рисуют предстоящий урожай в следующем виде: валовой сбор по зерновым культурам определяется в 66 миллионов пудов, масличных—8 миллионов пуд. и картофеля—39 милл. п. Против прежних предположений (на I/VIII и 15/VII) произошло некоторое снижение по зерновым культурам (на 15 июля сбор по зерн. культурам определился в 68,4 мил. п.), в связи с неблагоприятным влиянием июльских дождей и некоторых других факторов.

В противоположность этому повысился сбор масличных (примерно на 1 мил. пуд.) и особенно картофеля, сбор которого на 1 июля определялся в 27,5 мил. пуд., на 15 августа—в 34 мил. пуд.

Чтобы уяснить степень благополучия губернии в связи с ожидаемым урожаем, достаточно сравнить урожай текущего года с рядом предыдущих лет. Разница в урожае настолько значительна, что мы рискуем допустить некоторую неточность цифр прошлых лет. Цифры эти говорят следующее: валовой сбор текущего года по 6 основным зерновым культурам превышает сбор по тем же культурам в прошлом году, примерно, в 4 раза, в 2 раза превышает сбор 1923 года и на 70 проц.—сбор 1922 года. Сбор масличных культур тоже превышает более чем в 2 с пол. раза сборы 1924 и 1923 г. и в 2 раза—сбор 1922 года. Такое же, примерно, увеличение сборов отмечается и по картофелю (примерно в 2 с пол. раза против 24 г., в 3—против 23 г. и еще более значительное против 1922 г.).

Если даже принять во внимание некоторое неблагополучие со стороны качества собранного хлеба в связи с дождями и заражением головней, все же общее положение губернии складывается благоприятно в сравнении с рядом предшествующих лет.

К моменту сева, в результате дождливого в общем лета, большинство территории губернии имело достаточный запас влаги, обеспечивающий приличные всходы. Своевременное снабжение нуждающихся в посевном материале уездов губернии, судя по ходу семенной кампании этого года, было обеспечено, почему можно ожидать некоторого дальнейшего расширения озимого клина, что послужит базой к дальнейшему восстановлению сельского хозяйства губернии.

В виду значительного распространения по некоторым уездам заражения ржи головней, в задачу семкампании входило широкое применение протравливания семзерна, а также обмена зараженного крестьянского зерна на здоровое. Все меры в этом направлении, как снабжение протравительными материалами, так и широкая агитация за обмен зерна, ГЗУ были приняты. В настоящее время, в связи с имеющимися сведениями о возможности появления озимого червя, должны быть приняты всяческие меры для предотвращения надвигающейся опасности, чтобы не дать ей возможности превратиться в реальное бедствие, уже знакомое нам по горькому опыту прошлого года.

Общей же задачей настоящего момента является обеспечение крестьянству выгодной реализации урожая и снабжение его дешевыми промтоварами, что послужит к дальнейшему улучшению хозяйственного положения нашего крестьянства, а вместе с тем к дальнейшему культурному и политическому укреплению.

Г. Наместников.

Восстание против французов в Сирии

Наступление на Дамаск отбито.

ПАРИЖ. Агентство Гаваса сообщает из Сирии, что французские аэропланы и кавалерия оттеснили отряд друзов в

1.500 человек, который наступал на Дамаск, и нанесли ему значительные потери.

Французский гарнизон в кольце.

Французский гарнизон в Суэйде (Сирия) попрежнему окружен друзами. Французские частные граждане сумели пройти через фронт повстанцев и прибыли в Дамаск.

В Марокко

Бои продолжаются.

ПАРИЖ. Агентство Гаваса сообщает из Феца, что французские отряды в оживленных схватках отбили атаки племени тсул на французские аванпосты. В районе Тазы резервные французские отряды произвели разведку в направлении Эль-Глефа и Шерата и принудили к отступлению находившиеся в этой местности отряды противника. Агентство Гаваса сообщает из Феца, что на всем марокканском фронте туземные племена продолжают из'являть покорность. Французские отряды начали операции, чтобы принудить к покорности племя бранов.

В районе Уедлау вождь риффов Абд-эль-Керим распорядился устроить оборонительные сооружения, опасаясь высадки испанцев.

Белый террор в Болгарии

Сюзанна Лауренс о жестокостях правительства Цанкова.

ЛОНДОН. Сюзанна Лауренс, бывший член палаты общин и выдающаяся деятельница рабочей партии, вернувшаяся на днях из Болгарии, подтверждает сообщения о жестокости правительства Цанкова.

В органе рабочей партии „Дейли-Геральд" в своей статье Лауренс сообщает подробности о лицах, убитых в болгарских тюрьмах и при попытках „бежать", а также приводит случай, когда в содержащихся в тюрьме 5 коммунистов была брошена бомба, при чем 4 из них было убито, а 5-й, будучи ранен, был перевезен в госпиталь и там расстрелян.

„Болгарское правительство,—пишет Лауренс,—сознательно использовало ужас, который вызвало покушение в соборе, для того, чтобы истребить своих политических противников".

Одновременно Лауренс заявляет, что она готова сообщить английскому министерству иностранных дел имена свидетелей и подробности описанных ею фактов.

Болгарские с.-демократы просят поддержки у II Интернационала.

Болгарские соглашатели разделяют политику Цанкова.

ВЕНА. ЦК болгарской социал-демократической партии обратился с меморандумом к конгрессу II-го Интернационала в Марселе. В нем указывается, что болгарская **с.-д. партия разделяет политику цанковского правительства и призывает II-й Интернационал оказать поддержку Болгарии** при разрешении вопросов ее внешней политики, замалчивая о внутреннем положении страны, а также позиции с.-д партии.

Меморандум призывает Марсельский конгресс 2-го Интернационала поддержать следующие требования: аннулирование репарационных обязательств, введение обязательной воинской повинности, предоставление Болгарии выхода к Эгейскому морю, усиление предпосылок для хозяйственного, культурного и политического союза Болгарии с Юго-Славией, Румынией, Турцией и др.

Англия организует единый фронт против СССР

Для Китая готовится план Дауэса

Англия готовится напасть на кантонское правительство.

БЕРЛИН. Специальный корреспондент «Фоссише-Цейтунг» описывает усилия великих держав втянуть Китай в единый азиатский фронт, организуемый Англией против СССР. С этой целью дипломатический корпус передаст 27 августа особенно дружественный ответ держав на июньскую ноту пекинского правительства, в котором, между прочим, Китаю будет обещана таможенная автономия.

По словам корреспондента, китайское правительство долго обсуждало вопрос о приглашении СССР и Германии на таможную конференцию, однако **представители держав заявили, что присутствие СССР является невозможным.**

По сведениям, полученным корреспондентом, в течение зимы в Китае предполагается провести **строгие мероприятия против большевизма.** По мнению пекинских политических кругов, Англия решила, принимая во внимание чрезвычайно опасное для держав положение в Кантоне (где власть принадлежит революционному правительству), разрешить кантонский вопрос силой оружия.

Как сообщает вашингтонский корреспондент «Берлинер Тагеблат», предполагаемая в сентябре конференция всех заинтересованных в Китае политических и промышленных кругов разработает **нечто вроде плана Дауэса для Китая.**

Англия и Америка будут участвовать в таможенной конференции.

ЛОНДОН. Английское и американское правительство, в ответ на приглашение китайского правительства, согласились прислать своих представителей на конференцию по вопросу о таможенных пошлинах в Китае, которая состоится 26 октября.

Английские банки срывают сношения с СССР

Франция предлагает закупить машины у нее.

ЛОНДОН. Из авторитетных источников сообщают, что в то время, как английские предприниматели готовы принять заказы советской делегации, прибывшей в Англию для закупки оборудования для текстильных фабрик СССР, английские банки оказывают давление на промышленников, угрожая им отказом учитывать советские векселя.

Советская делегация получила только что приглашение французского министра торговли посетить Францию. Министр обещает делегации всяческое содействие, заявляя, что он будет лично поддерживать предоставление кредитов под советские заказы.

Член делегации т. Еремин заявил, что он намеревается продолжать переговоры Лондоне и все еще надеется добиться выгодных условий.

СССР и другие страны

Японские промышленники за более тесное сближение с СССР.

МОСКВА. По случаю перелета Токио-Москва японские промышленники в числе 264 человек письменно, через посредство летчиков, выразили горячее желание установить самые тесные связи между народами СССР и Японии.

Советские делегаты на с'езде профсоюзов Норвегии.

МОСКВА. В воскресенье вечером вылетели в Осло (б. Христиания, столица Норвегии) председатель ЦК совработников Фигатнер и Беленький. Цель их поездки—участие в качестве делегатов ВЦСПС на открывшемся 23 августа в Осло с'езде профсоюзов Норвегии.

Новая выдумка чехо-словацкой охранки.

ПРАГА. 25 августа при закрытых дверях началось слушанием дело коммунистов, обвиняемых в шпионаже в пользу СССР. К суду привлечены 6 человек. Кроме того они обвиняются в создании тайной организации, с целью ниспровержения существующего строя.

Голод в Бессарабии

Массовые аресты не прекращаются.

ВЕНА. Бывший бессарабский министр, член национальной партии, Богош заявил, что урожай в Бессарабии в этом году почти равен нулю, что подтверждается также румынским правительством, тем не менее голодающее население отказывается от правительственной помощи, так как распределяемая кукуруза дороже рыночной. О распределении пшеницы не может быть и речи. Бессарабскому населению предстоит тяжелая зима.

Румыния душит крестьянские общественные организации.

ВЕНА. В связи с выборами сельских общин, румынскими властями аннулируется большинство списков, выставляемых оппозиционно настроенными крестьянами.

Командование бессарабского армейского корпуса, ссылаясь на чрезвычайное положение, об'явленное в Бессарабии, запретило организовать крестьянские общественные организации и запретило деятельность сельских комитетов.

Рабочее движение

Бельгийские соглашатели сорвали забастовку.

ПАРИЖ. Вследствие саботажа реформистских вождей профсоюзов, забастовка бельгийских металлистов закончится 31 августа на следующих условиях: в течение одной недели зарплата будет снижена на 2 с полов. процента, все участники забастовки будут приняты обратно, но возвращение их на работу будет происходить постепенно, в зависимости от потребности производства.

Забастовка австралийских моряков растет.

ЛОНДОН. Митинг союза моряков в Сиднее (Австралия), состоявшийся 25 августа, постановил, что если Уолш или кто-либо другой из лидеров забастовки будут арестованы, то моряки провинции Новый Южный Уэльс прекратят работу.

По всей Австралии в ближайшее время должны состояться митинги всех местных отделений союза моряков. Премьер рабочего правительства Нового Южного Уэльса Ланг совещался по поводу забастовки с главным инспектором полиции.

Забастовка банковских служащих продолжается.

ПАРИЖ. Забастовка французских банковских служащих продолжается по всей стране с прежним под'емом. Несмотря на вмешательство правительства, которое опасается, что забастовка вредно отразится на предстоящем золотом займе, управление банков попрежнему не желает уступить требованиям служащих.

Накануне всеобщей забастовки в Польше.

ВАРШАВА. Под давлением рабочих, центральный комитет профсоюзов постановил об'явить 28 августа всеобщую забастовку для оказания поддержки бастующим металлистам, если к этому времени не будет ликвидирована забастовка металлистов.

Трогательное единение

Бельгийский министр труда социалист Вотерс и бельгийский король Альберт на параде.

„Руки прочь от Сов. Союза"

Обращение делегации иностранных учителей.

ХАРЬКОВ. Делегация иностранных учителей обратилась сегодня в парижскому Интернационалу работников просвещения со следующей телеграммой.

«Международная учительская делегация приветствует конгресс Интернационала работников просвещения, под впечатлением огромного культурного строительства в Советском Союзе. Мы бросаем капиталистам окрик: «руки прочь от Советского Союза!». Рабочих всего мира мы зовем протянуть руку русским братьям. Мы ожидаем, что конгресс укрепить единство профдвижения».

В разных странах

Соглашение между Францией и Англией о долгах не достигнуто.

ЛОНДОН. В беседе с журналистами Кайо заявил, что сегодня он вновь сделал попытку сблизить английскую и французскую точки зрения по вопросу о французских военных долгах.

На вопрос, надеется ли он, что соглашение будет достигнуто, Кайо ответил: «Соглашение не состоится. Я поеду в Париж и представлю новое английское предложение на рассмотрение французского правительства. Это все, что я могу сказать».

Французы эвакуировали Дюссельдорф.

БЕРЛИН. Сегодня утром французские войска эвакуировали Дюссельдорф, оккупация которого продолжалась 4 с пол. года.

Стиннес обанкротился.

БЕРЛИН. Правление автомобильных заводов Стиннеса, одного из крупнейших капиталистов Германии, об'явило неплатежеспособным.

Польский посланник в СССР не будет сменен.

ВАРШАВА. Польское телеграфное агенство опровергает появившиеся в в польской печати сведения о предполагаемом отозвании польского посланника в СССР Кентчинского и о значении на его место Кнолля.

Японское правительство идет на уступки рабочим.

ТОКИО. Под влиянием усилившегося в последние годы японского рабочего движения, правительство обсуждает законопроект о новом рабочем законодательстве. По этому проекту за рабочими предполагается признать право организовываться в профсоюзы и об'являть забастовки.

К воздушным маневрам в Японии.

ТОКИО. В конце сентября в Японии состоятся маневры воздушного флота с участием более 200 самолетов.

Умер латвийский министр Мееровиц.

РИГА. Умер министр иностранных дел Латвии Мееровиц. Газеты всех направлений признают смерть Мееровица весьма тяжелой утратой для Латвии. Похороны Мееровица назначены на четверг.

Буржуазные газеты о конгрессе II Интернационала.

ПАРИЖ. Буржуазные газеты уделяют лишь незначительное внимание конгрессу II-го Интернационала, отмечая, однако, нежелание англичан принять франко-германский тезис в пользу гарантийного договора. Наряду с этим газеты указывают, что делегаты каждой страны выступают не как защитники интересов всего Интернационала, **а как защитники интересов своих стран.**

Франция вооружает врагов СССР

Транспорты с оружием идут в Польшу, Румынию и Литву.

ПАРИЖ. В беседе с корреспондентом органа французской компартии «Юманите» секретарь профсоюза бельгийских транспортников Мальман об'явил себя убежденным сторонником единства профдвижения как в самой Бельгии, так и в международном масштабе. Наряду с этим Мальман заявил, что он располагает доказательствами, что подготовляется большое военное выступление против СССР, так как ЦК профсоюзов бельгийских транспортников ежедневно наблюдает как **из Антверпена в Польшу, Румынию и Литву отправляются тысячи тонн военного снаряжения, прибывающего из Франции.**

Мальман добавил, что профсоюз бельгийских транспортников был бы в состоянии воспрепятствовать отправке этих грузов, но французские рабочие, ослабленные раздробленностью профсоюзного движения, не в состоянии поддержать этого начинания. В заключение Мальман заявил, что он будет вести энергичную борьбу в бельгийской всеобщей федерации труда и бельгийской социалистической партии против авантюристов, которые именуют себя социалистами, в душе однако надеясь, что социализм никогда не осуществится.

По Советскому Союзу

Постройка 5 новых металлургических заводов.

Металлическая секция особого совещания по восстановлению основного капитала металлопромышленности нашла необходимым построить 5 новых металлургических заводов: 2 на Урале, 2 на юге и один в Донецком бассейне, ассигновав 6 с полов. миллионов рублей на постройку этих заводов в 1925-26 г.

Новое изобретение рабочего.

ЯРОСЛАВЛЬ. Рабочий текстильной фабрики «Заря социализма» т. Киселев изобрел новый способ варки пряжи. Новый способ экономит расход пара на 50 проц. и затрату рабочей силы на 39 проц.

Суд над растратчиком кооперативных денег.

ВЛАДИМИР. Выездная сессия губернского суда слушала в Кольчугине дело заведывающего кооперативной чайной Александрова, обвинявшегося в растрате 14.000 рублей кооперативных денег. На заседании присутствовало около 3.000 рабочих. Александров приговорен к расстрелу, с конфискацией всего имущества.

Советский уголь во Францию.

МАРИУПОЛЬ. Пароход «Ляхта» заканчивает приемку 3.000 тонн антрацита. Антрацит отправляется в Марсель (Франция). «Лахта» будет первым советским пароходом, доставившим уголь во французские порты.

Член германской рабочей делегации о советских ж. дорогах.

Народным комиссаром путей сообщения получено письмо от члена германской рабочей делегации социал-демократа Беневиц, отмечающее удовлетворительность состояния железных дорог СССР.

Руководство комсомольской работой в Кр. армии.

Центральный комитет РКП (б) утвердил разработанное политическим управлением Реввоенсовета СССР «Положение о комсомольской работе в Красной армии и флоте». В основном это «положение» возлагает общее руководство комсомольской работой на парторганизации.

Всесоюзный автомобильный пробег.

АРТЕМОВСК. Сегодня в 8 ч. 30 мин. утра из Артемовска вышли по направлению на Ростов все 75 прибывших автомобилей. В 3 ч. 6 м. все машины прибыли в Ростов.

Экспедиция на Эльбрус.

ТИФЛИС. Экспедиция грузинского географического общества, предпринявшая под руководством инженера Николадзе восхождение на гору Эльбрус, достигла вершины Эльбруса 12 августа. Под'ем был совершен в необычайно тяжелых условиях. Экспедиция оставалась на вершине Эльбруса в продолжение 15 минут, больше оставаться было невозможно, так как начиналась мятель и подымался туман.

19 августа экспедиция спустилась по склонам Эльбруса. В состав экспедиции входят 19 человек, в том числе 5 девушек.

Наводнение в Иркутске

ИРКУТСК. В течение нескольких дней идет не переставая сильный ливень. Река Мысовка превратилась в бурный поток, сносит пудовые камни. Улицы залиты водой. Подвальные этажи затоплены. Жизнь в городе совершенно замерла.

„Перепроизводство"

В тюрьмах Египта томятся 15.000 политических заключенных. (Из телеграмм).

Отклики расстрела 3 польских коммунистов

Воззвание КИМ.

МОСКВА. В обращении к рабочей молодежи всего мира по поводу расстрела Гибнера, Киевского и Рутковского исполком Коминтерна Молодежи призывает в демонстрациях в международный юношеский день заклеймить презрением и несмываемым позором польских палачей.

Компартия устроит демонстрацию.

ПАРИЖ. Несмотря на правительственное запрещение, компартия не отказалась от намерения устроить 28 августа демонстрацию перед зданием польского посольства, в знак протеста против казни Гибнера, Киевского и Рутковского.

Вновь за учебу.

18.300—Вузовский слет.—С практики.—Зачем дурака учили?

(От нашего московского корреспондента).

Еще год два тому назад мы сжимали широко раскинувшуюся вузовскую сеть. Она была не по карману рабочему государству. Один за другим выбывали из строя провинциальные вузы, происходило сокращение числа студентов, чистки...

Но быстрыми шагами двинулось народное хозяйство в 1924-25 г.г., окреп бюджет страны и бодрее вздохнули вузы. Начали вновь расти.

В прошлом году у нас было 13 спол. тысяч вузовцев, а в этом году?

18.300! Почти на 5 тысяч больше!

И вот с 1 сентября эта армия приступит к нормальным занятиям. Начнется большая горячая учеба. Молодые зубы—в гранит науки.

* * *

Да, пора! Начинается слет вузовцев в Москву. Из далеких районов, городов и сел. С фабрик и полей, где они были на практике, приобретали опыт, в то же время посильно передавали свои знания окружающим..

Во дворе старого московского университета на Моховой ожил вузовский муравейник. Сразу в этой движущейся толпе отличишь новичка от старого вузовца.

Старый смел, он входит сюда как в свой родной дом и разговор у него свой:

— Профессора М. уже нет, взяли в Казань.

— По истмату теперь К—ий...

А новичек, только что сдавший испытания, с трепетом просовывается сквозь толпу сотоварищей к заветному списку принятых. Он еще во власти размышлений, надежд: принят ли?

Пройдет месяц, другой, сотрется грань между новичком и старым—будет одна дружная молодая вузовская семья...

Вечерами они сходятся в общежитиях. Там в этом году будет лучше, чище, не так тесно. Наркомпрос получил новые знания под общежития.

А впрочем ни одного сейчас не смущают тягости вузовского общежития. Кто о них сейчас станет думать, когда все полны впечатлениями с тех мест, где побывали на практике.

Группа электриков обступила зашедшего в гости студента агрофака.

— Вам хорошо было на заводах говорить о смычке. Побыли бы в нашей шкуре, поработали бы в деревне, с крестьянами поговорили. Агрономов, землемеров куроедами зовут. Ни в какие новшества не верят. Пришлось начать свою работу с чего? Угадайте...

Навоз возил со двора на поле. Вместе с крестьянином, у которого жил, проработал так плечом к плечу с месяц. Ну, тогда доверяться мне стали, а то ни как...

Слушают про смычку долго...

* * *

Была своя «практика» и у студента Вихрова. Работал на заводе на Балашихе. Плохо ли, хорошо ли,—только скучно ему стало. Раз на прогулке поднял трехаршинную проволоку и забросил на электрические провода. Произошло короткое замыкание тока. Студент Вихров, конечно, знал, какое действие произведет его выходка. Но он пошутил. А в результате остановилось восемь фабрик. 11.000 рублей убытку.

— И зачем только такого дурака учили,—сказал один рабочий из публики в зале суда. Суд дал этому «дураку» 4 года тюрьмы.

Хулиганы Вихровы—единицы, из вузов же мы ждем тысячи преданных социалистических строителей. Они идут.

С. Телегин.

Обзор печати

Госкредит лицом к деревне.

Задача интенсификации крестьянского хозяйства требует крупных ассигнований со стороны государства. А эти последние могут проходить лишь путем укрепления и развития госкредита. Мероприятия советской власти в этой области постепенно начинают интересовать широкие трудящиеся массы. Выездные тиражи госзаймов являются наилучших способом приближения госкредита к деревне. Тов. И. Эпштейн в своей статье (см. «Правду» № 191) отмечает, что демонстрация перед крестьянскими массами Поволжья розыгрыша крестьянского займа оправдала свою агит-раз'яснительную роль и помогла разбить старинное недоверие крестьян к займовым операциям.

От Нижнего до Сталинграда в течение 19 дней пароход „Герцен", на котором производился тираж, имел 32 остановки в 18 селах, 6 уездных городах и 8 губернских центрах, при чем практика показала, что только таким глубоким проникновением в деревню можно по настоящему, всерьез, в корне ликвидировать то недоверие к займовым операциям, в частности к розыгрышам, которое глубоко вкоренилось в крестьянство на протяжении веков. Свыше 150.000 человек, прошедших через тираж и митинги, тысячи ясных и компетентных ответов на вопросы по займам и сберкассам, которые крестьяне получали на месте, у себя в деревне, многие яркие моменты, характеризующие подлинную заинтересованность крестьян в госкредите—все эти положительные моменты волжского тиража но только показательны, но и поучительны.

Автор предлагает этот опыт изучить и положить его в основание построения всей агитации по крестьянским займам

ЦК РКП о специалистах.

Передовая «Известий ЦИК» (№ 191) квалифицирует принятое на днях ЦК РКП постановление о специалистах, как исключительное по своей важности, как историческую и знаменательную веху на пути развития отношения партии к специалистам во всех областях нашего хозяйства. Это постановление

явится отправной точкой для самих специалистов в смысле окончательного закрепления у них тех новых настроений, которые отмечает центральный комитет РКП и которые, дополняя соответствующим образом отношение компартии, а вместе с ней и всех трудовых масс Советского Союза, к специалистам, создадут ту обстановку работы, которая еще дальше двинет развитие советского хозяйства, еще выше подымет рост советской культуры [illegible] сильнее укрепит открывающую [illegible] режные просторы и заманчивые цели советскую государственность

Вниманию членов и кандидатов городского совета XIV созыва

Материалы к предстоящей I сессии городского совета можно получить в организационной части губисполкома (здание совета, 3-й этаж, комната 62) в четверг, 27 августа, с 9 час. утра до 5 час. вечера

Президиум горсовета

Неудавшееся покушение на селькора и партработников в деревне

(По сообщению губпрокурора тов. Бурмистрова).

21-го августа в 2 часа ночи в селе Дуровка, Сердобского уезда, неизвестными злоумышленниками произведено покушение на жизнь селькора газеты «Советская Деревня» Мирона Спиридонова и проживающих в одном с ним доме партийных работников: ответственного секретаря Дуровского волкома РКП т. Прокофьева и завполитпросветом т. Крапивина.

Немедленно прибывшие на место происшествия власти во главе с помпрокурором по Сердобскому уезду т. Быковским выяснили следующую картину преступления.

Когда все находившееся в доме Спиридонова легли спать, потушив огонь, в квартире водворилась тишина. Не спал один только т. Прокофьев, лежавший на кровати в отдельной комнате, окно которой выходило на улицу, в палисадник. В улицы через открытое окно слышался шум веселящейся молодежи. В час ночи молодежь разошлась и вскоре Прокофьев услышал шум листьев в палисаднике. Затем раздался глухой стук падающего предмета.

Встревоженный Прокофьев выхватил из-под подушки револьвер и хотел выяснить, в чем дело. В этот момент раздался взрыв, от которого зазвенели стекла и как будто содрогнулся дом. Прокофьев был оглушен. Все находящиеся в доме были разбужены и в испуге опасались выходить из дома, находясь в напряженном состоянии до 5 часов утра.

Взрыв произошел от гранаты неустановленного образца, которая взорвалась около калитки палисадника, на расстоянии 2 арш 14 вершков от крыльца в в двух саженях от фасадной стены дома. Осколки гранаты рассеялись на 5-6 сажен в окружности. Человеческих жертв не оказалось.

По многим данным, взрыв гранаты направлялся на крыльцо дома, выходящее в палисадник, где последнее время ночевал Спиридонов. И только в эту ночь, в виду холодной погоды, Спиридонов остался ночевать в квартире, благодаря чему и спася от несчастия.

По имеющимся сведениям, покушение произведено из мести к Спиридонову, который беспощадно разоблачал преступления разных лиц. Не исключается и то, что преступная рука направляла удар свой и против т. т. Прокофьева и Крапивина.

Мирон Спиридонов—честный бесспартийный крестьянин активист. Все время принимал самое деятельное участие в революции. Занимал по выборам целый ряд ответственных должностей. Исполнял обязанности предволисполкома. Был уполномоченным от ГИК и УИК по землеустройству. В настоящее время занимает должность председателя правления Дуровского общества потребителей.

Спиридонову 33 года, женат, имеет троих детей.

По делу производится строжайшее расследование. Есть надежда изобличить преступников.

Семеныч.

О репортере и кузькиной матери

Как-то недавно на улице я неожиданно подслушал разговор.

Разговаривали двое на тему о разнице между репортером и рабкором.

Я прошел за беседующими около 2 кварталов и на исходе второго мне удалось выяснить, что, по их мнению, оная разница заключается в мелочи: рабкор—это честный пролетарий, который, стоя у станка, вонзает меткое перо в мягкие части спецов, завов и зарвавшихся хозяйчиков. Репортер—это парчивый интеллигент, которого приходится терпеть лишь до поры до времени и которому, собственно говоря, не место в редакции.

И это говорили те, кому подлежало бы знать, что на репортере в конечном счете строится газета, что у нас есть уж свой советский репортер и что старый репортер из «Копейки» и «Саратовского Листка» давно отошел в вечность.

Что же говорят другие? Какого мнения о советском репортере те, кто к газете никакого касательства не имеет.

Увы! мы вынуждены констатировать, что взгляд на репортера у многих и многих весьма определен.

Вкратце он может быть формулирован следующим образом:

— Репортер это нечто среднее между мелким жуликом, картечным шуллером и шантажистом. А в общем существо вредное, в присутствии которого надо быть на чеку и уж во всяком случае держать подальше портфели с деловыми бумагами, а главным образом язык за зубами.

И несмотря на общепризнанную «теоретически» колоссальную роль печати, положение репортера не из сладких.

Теоретически каждый руководитель учреждения простирает печати пылкие об'ятия. Практически... репортер часами ждет аудиенции перед дверью, куда «просят без доклада не входить».

Теоретически тов. Х. «всегда готов» информировать, практически тот же тов. Х. имеет определенную, ничем неискоренимую склонность заседать часами, а буде заседание окончилось, посылать репортера к секретарше Лилии Ивановне или секретарю Сергею Петровичу.

Сергей же Петрович имеет обыкновение страдать несварением желудка и настроение его находится в прямой зависимости от деятельности кишечника.

Но и в том случае, когда желудок Сергея Петровича работает нормально, без всякого применения карлсбадской соли и «боржома», Сергей Петрович оказывается вдруг собственником и автором неких произведений, несколько лет тому назад направленных в редакцию. Произведения Сергея Петровича нашли себе должную оценку (сухи как вобла, по заявлению редактора), но автор их до сих пор пылает местью. Так, не далее как вчера один из репортеров со слезами на глазах жаловался:

— Прихожу это я к члену правления Сарсельсоюза.—Занят, говорит, иди те, пожалуйста, к Кузе (Кузя делопроизводитель оперативной части). Иду к Кузе. А Кузя мне: «Не дам я вам никаких сведений, сам я писал, а вы не помещаете». Прошу вежливо. «Ну хорошо, говорит, напечатайте вот, что у меня машинистка Ольга Федоровна—чудо, а не машинистка. Уж так работает, прямо малина и с лица ничего. А вот была Нина Павловна так...

Несчастный репортер, не дослушав истории с машинистками, сорвался с места и побежал рыдать в жилет секретарю.

А Кузя? Кузя, вероятно, потирает руки: он отомстил...

И все таки мы думаем: не долго будут ликовать Кузи.

Придет время и покажут всем Кузям кузькину мать!

Только скоро ли придет оно, это золотое времячко.

И. Львов.

Перед новым хозяйственным годом

Положение мыловаренного завода

Перешедший в июне с. г. в ведение комбината Г. С. Н. Х. мыловаренный завод восстановлен и частью переоборудован. Поставлены новые котлы. Предполагается также дооборудовать завод установкой аппаратуры для расщепления жиров с целью утилизации глицерина, на что будет затрачено 16.000 р. При этих условиях **доходность завода увеличится вдвое.**

Новая программа работ.

На будущий 1925-26 год предполагается выработать ядрового мыла 540.540 килограмм, на сумму 225.369 рублей. Причем при полном оборудовании завода и при улучшении качества продукции эта сумма будет превышена.

Продукция будет улучшена.

До передачи завода в ведение комбината мыло выпускалось с примесью большого количества суррогатов и по довольно низким рецептам. Теперь же, хотя и в некоторый ущерб прибыли, эти рецепты повышаются.

Сырья на 4 месяца.

За неимением достаточного количества оборотных средств запас сырья на целый год произвести не представляется возможным. Сейчас имеется запас костного сала, которого хватит на 5 месяцев. Топленого сала имеется на 3 месяца.

Наблюдается кризис растительного масла, которого недостает для завода. Но в связи с новым урожаем маслосемян—завод будет обеспечен этим видом сырья.

В общем сырья хватит на 4 месяца.

И. Б.

Нужны кредиты

(Хвалынск).

Хвалынск снова становится довольно крупным торговым, промышленным, а главным образом хлебозаготовительным пунктом.

С передачей в ведение горвлисполкома местной промышленности начинает восстанавливаться мукомольное производство, развивается кожевенное производство. Несомненно, пойдут вперед другие отрасли местной промышленности.

Но для поддержания начавшегося развиваться мельничного дела и развития др. отраслей промышленности нужны средства, а местный бюджет настолько еще слаб, что не может пока уделить достаточных на это сумм. Здесь нужны государственные кредиты. Конечно, госбанк не отказывает в субсидии. Но получение их всегда сопряжено с большими трудностями и расходами.

Для облегчения кредитования хвалынской промышленности и кооперативной торговли необходимо открытие в Хвалынске агентства госбанка.

Такой опыт в Вольском уезде есть. Открытое в прошлом году в с. Базарном Карабулаке агентство госбанка вполне оправдало себя. Агентство оказывает сильную поддержку и промышленности и торговле.

Необходимость существования агенства госбанка в Хвалынске учтена горсоветом и он возбудил ходатайство об открытии в Хвалынске агентства.

Нужно надеяться, что эта необходимость будет учтена и саратовским отделением госбанка. Тогда Хвалынск займет в губернии подобающее место ему и в отношении промышленности и в отношении торговли.

А. Волжский.

Школа

В общежитиях студенчества.

Как в прошлом году, к началу учебного года, с прибытием на места старших курсов и вновь принятых, обостряется жилищный вопрос среди студенчества.

К началу занятий в распоряжении отдела обслуживания студентов находятся 7 общежитий емкостью в 1251 квадр. сажень на 1035 человек, считая по 1 квадратной сажени на человека.

При этой половинной норме в настоящий момент общежития вмещают около 50 проц. студентов-стипендиатов. Всего же стипендиатов насчитывается 2295 чел.

Какие имеются возможности для расширения площади? По сведениям отдела обслуживания, в общежитиях в настоящее время насчитывается 143,47 кв. сажен полезной площади, пригодной для вмещения 130 чел.

Для приведения ее в пригодное для жилья состояние необходим ремонт. Средств у отдела не хватает. Помочь мог бы ГКО кредитом на материал и т. д.

Но и это не выход. Требуется еще много полезной жилой площади для размещения чуть ли не половины студентов стипендиатов.

Есть и еще огромный недочет в хозяйстве студенческих общежитий.

Нет достаточного количества топчанов, нет постельного белья, нет табуреток, стола для занятий. Нет материалов.

Как идет размещение студентов? В одну комнату вмещают 15-20 человек.

Можно ли при таких условиях заниматься?

Безусловно, нет. Нет и возможности соблюдать гигиенические условия.

Губернский исполнительный комитет выделил комиссию, которая работает по вопросу расширения площади для студенческих общежитий. Вопрос должен быть сдвинут с мертвой точки.

Участие школ в юношеском дне.

Народный комиссариат просвещения предложил губернскому отделу народного образования принять активное участие в работе комиссии по проведению юношеского дня.

Школы должны принять участие в демонстрации совместно с своими учителями.

Неразбериха

У своего же ткацкого станка, да сидеть с голым брюхом, вы думаете—не обидно?

Хоть и обидно, а вот поли-ж ты!

Сидит за станком член артели по выработке сарпинки Верх. Добринской вол., Камышинского уезда, гонят человек из стороны в сторону, отхлопает 50 аршин за сутки, а насчет телесной покрышки—не обязсудь.

Кому неизвестно, что эта волость с давних пор славится сарпинкой, которая поставлялась не только для Саратовской губ., не только для России, но и существовало представительство саратовской сарпинки в Берлине.

Это не представительство Бузловского сельского кооператива в Москве «и других столичных городах».

Для округи кустарей-сарпинщиков была выстроена фабрика «Саратовская мануфактура», поставляющая сырье. Местный мелкий торговец Бендер, организовав поставку сырья для кустарей и устроив приемку выработанной продукции, нажил на этом деле в короткий срок не один миллион рублей. Он-то и открыл представительство сарпинки в Берлине.

И теперь эти сарпинщики влачат жалкое существование.

Где-то они закредитовались, обросли долгами, как кобели репьями, и теперь ни лечь ни встать.

В настоящее время поставщиком сырья для кустарей является Сарсельсоюз. И если бы все двести станков работали с полной нагрузкой, то В.-Добринская волость могла бы поставить 10.000 аршин ежедневно.

Какие широкие перспективы!

Но на фоне этих перспектив не только мы ходим с голым брюхом, но самому сарпинщику грех прикрыть нечем.

Почему?

Кто знает! Если мы подзовем да расспросим усельсоюз, Сарсельсоюз, сарпинотрест, райсоюз, и те, я думаю, этого вопроса по совести не разрешат, запутаются.

А попробуйте поговорить с ними же о сарпинках, они сделают удивленные глаза и выпалят:

— Это вы о чем, о кустарях что ли? Да бросьте вы о них, знаем мы эту, не говоря худого слова, бражку... А в прочем кто их знает, почему они плодят в своем производстве—тут не разберешь!

Ясно, разве можно во всем этом разобраться!

Вам желателен пример неразбихи во взаимоотношениях? Пожалуйста:

Сарсельсоюз выдает сырье сарпинщикам. Сарпинщики ткут, получают за каждый метр сделанной сарпинки 4-6 копеек. Готовая сарпинка с ярлыком артели пошла к хозяину.

Пришла в усельсоюз, там разнесли кусок по всем существующим книгам, приклеили свой ярлычек, послали в Сарсельсоюз.

Аршин сарпинки стал дороже на 3 копейки.

Сарсельсоюз, получив мануфактуру, опять с любовью и нежностью пошел разносить по инвентарным, товарным и прочим книгам. Приклеив свой ярлычек, Сарсельсоюз послал сарпинку в сарпинотрест.

Сарпинка еще на 3 копеечки вверх прыгнула.

А вы что же думаете, что сарпинотрест хуже всяких сельсоюзов?

Там тоже книги, разнос, ярлыки; а затем, чтобы распределить сарпинку по потребителю, послал ее в райсоюз. Сарпинки аршин еще впрыгнул на три копеечки!

По приходе сарпинки в райсоюз председатель правления тут же опрос устроил:

— Ну, какому там первичному кооперативу мануфактурка-то нужна.

— Да вот, знаете ли, тут верхнедобринские сарпинщики говорят, что с голым пузом ходят!

Расписали сарпинку по книгам, настрочили накладные и пустили сарпинку в обратное плавание через Камышин в В.-Добринское потр. о во.

От производителя-сарпинщика к сарпинщику-потребителю кусок сарпинки прогулял около 800 верст по железной дороге со многими пересадками, подорожав в полтора раза!

Вот поэтому-то сарпинщик и сидит у своего станка с голым пузом.

Неразбериха!

И немудрено, если сарпинщик страдает не только при производстве своей собственной сарпинки, но и при ее потреблении. Что же ждать-то после этой неразбихи?

Вот почему бросают сарпинщики производство, на котором выросли, и берутся за земледелие, которого не знают.

— Хотя нам это и несподручно,—соглашаются они,—но ничего не сделаешь

А. Бан

Хлебозаготовки

Конкурируют ли между собой хлебозаготовители.

По имеющимся у торговой инспекции данным, хлебозаготовки по губернии протекают нормально. Конкуренция между хлебозаготовителями, которая имела место в прошлом году, сейчас не наблюдается. Для предупреждения повторения этого явления губвнуторгом приняты все меры. На местах заготовок регулярно созываются совещания хлебозаготовителей, все вопросы согласуются и т. д. В нашей губернии имеет место конкуренция экономически вполне здоровая, допустимая, как, напр., элеваторы платят за хлеб на 2-3 копейки дороже остальных хлебозаготовителей. Запретить платить дороже других за хлеб какой-либо мощной организации, поскольку покупные цены не уходят далеко от средне - ориентировочных, нет оснований, тем более что губвнуторг от административных методов регулирования рынка перешел к экономическим.

Заготовки хлеба госбанком.

Саратовским отделением госбанка на 25 августа заготовлено хлеба: по элеваторам: —пшеницы—43000 п., ржи - 358000 п., овса—72800 п., чечевицы—44000 п., всего—517800 пудов. Сызными пунктами заготовлено: пшеницы—4072 п., ржи—46400 п., овса—7000 п., чечевицы—4000 п., всего—61472 п.

Кооперативными организациями заготовлено: пшеницы—4600 п., ржи—58900 п., овса—500 и чечевицы—2000 п., всего—66000 пуд.

Прочими контрагентами заготовлено 92060 п. ржи.

Общее количество заготовки хлеба на 25 августа: пшеницы—51672 п., ржи—5553·0 п., овса—80300 п., и чечевицы—50·00 п., а всего хлеба разных культур:—737332 пуда. По имеющимся сведениям с мест и по сводке отмечается слабое поступление хлеба на 25 августа.

Отгружено на 25 августа в пределах губернии—179160 п., и за пределы—81000 п.

Цены на хлеб.

По последним данным губвнуторга, по отдельным уездам стоят следующие цены на хлеб нов го урожая: в Аткарском уезде рожь—85-90 коп., пшеница—1 р. 10 к.—1 р. 20 коп., овес 70—60 коп., чечевица 1 р. 20 к.—1 р. 30 к., лен 1 р. 10 к.—1 р. 20 к.; в г. Кузнецке рожь 95 коп.—1 р. 05 к., овес 85—95 к., чечевица 1 р 20 коп.—1 р. 45 коп., в уезде рожь 85—1 руб., овес 75 90 коп., чечевица 1 р.—1 р. 30 коп.

Хлебозаготовки не раззернулись

Из Аткарского уезда сообщают, что по случаю сева ржи на хлебном рынке наблюдается затишье. Привоз хлеб незначителен.

Сев ржи по уезду заканчивается.

Частные хлебозаготовители отсутствуют.

Тот же уполномоченный из Аткарска сообщает, что по Аткарскому уезду частных хлебозаготовителей нет.

Товары—в деревню

Установлены твердые накидки на металлоизделия.

Губвнуторгом на основании постановления НКВТ установлены твердые предельные торговые накидки к ценам промышленных предприятий на опт и полопт. Накидки установлены от 4 до 7 проц.

Для первичной торгующей кооперативной сети Саргубвнуторг установил предельные надбавки в размере 15 проц. к ценам счетов покупки по всем видам металло-товаров.

Борьба за снижение накладных расходов.

Губвнуторг в циркулярном письме, разсылаемом всем металло-торгующим организациям, рекомендует сократить количество звеньев товаропроводящей цепи и закупать металлотовары у промышленных предприятий непосредственно с места производства, что сократит накладные расходы на 5-9 проц.

Как сдают семенную ссуду

К первоначальному сроку по Камешкирской, Наскафтымской и Чаадаевской волостям, Кузнецкого уезда, семссуды сдано 70 проц.

На первом месте по сдаче стоит Камешкирская волость, на третьем—Чаадаевская. Слабость сдачи по Чаадаевской волости об'ясняется недородом ржи по некоторым селам и тем, что не все сельсоветы принимают нужные меры.

Так, один из председателей сельсовета только на-днях узнал, что надо создать семтройку.

Есть, конечно, тенденция: авось не взыщут, если не везти. Но эти явления редки, в массе сознают необходимость сдачи семссуды.

Особенно отличилось село Болтино, Камешкирской волости, из которого в один день была доставлена на станцию семссуда.

Целый транспорт прибыл под руководством заместителя предсельсовета; на стремление крестьян воодушевленное от сознания исполненного долга, не хватало только музыки для полноты этой картины.

В большинстве случаев хлеб сдают доброкачественный, попадаются, конечно, и плутоватые сдатчики, но их заставляют пропускать хлеб через сортировку.

Вес на килограммы недоразумений не вызывает, ибо крестьяне привозят хлеб взвешенный на пудах и при взвешивании на килограммы его оказывается столько же пудов.

И. К.

Деревня без мануфактуры

(От нашего кузнецкого корреспондента).

То, что наша текстильная промышленность не справится в ближайшее время с запросами рынка и особенно рынка деревни начинает сказываться на деле.

В деревне уже начался мануфактурный голод. Частные торговцы торжествуют; подняли цены на 25-30 процентов и будут наверно поднимать и еще, ибо мануфактуры только давай.

А кооперативным организациям (напр., Кузнецкого уезда) мануфактура отпускается по 3-5 кусков, которую рекомендуют продавать **только пайщикам.**

Спрос уже на мануфактуру только начался и скоро вся крестьянская масса ринется к частному торговцу, который будет вгонять аршин мануфактуры в пуд хлеба.

Начнется, конечно, недовольство и ворчанье крестьян; поддержка хлебных цен со стороны государства на желательном для крестьян уровне пойдет в пользу частному торговцу.

Необходимо принять самые срочные меры по продвижению в деревню мануфактуры за счет городских потребителей, ибо город мануфактурой насыщен больше, чем деревня.

Время не терпит, надо подумать о мануфактурном голоде в деревне. **От этого во многом будет зависеть экономическая и политическая смычка города с деревней.**

И. Карасев.

От редакции. Помещая корреспонденцию т. Карасева, несколько сгустившего краски, редакция считает, что вопрос поставлен несомненно правильно и снабжение низовой кооперации мануфактурой—важнейшая задача дня.

300.000 рублей на помощь кустарю

Машинизация и механизация кустарных промыслов.

Кустарные промыслы Саратовской губернии в большой степени нуждаются в машинизации и механизации. В настоящее время есть возможность удовлетворить эти нужды. Правительство отпускает определенные средства на машинизацию и механизацию кустарных производств. Для Саратовской губернии (кооперированным) кустарям предполагается отпустить средств около 300.000 рублей.

На эти средства Сарсельсоюз мыслит машинизировать и механизировать сарпинотканцкое, кузнечное, сапожное и деревообделочное промысла.

Сарпинка.

В сарпинотканцком производстве Сарсельсоюз думает организовать в четырех пунктах мастерские, оборудованные станками и др. машинами, которые будут приводиться в действие или электричеством (в Ершове), или двигателями внутреннего сгорания. Кроме этого эти четыре пункта будут иметь красильню близ фабрики «Саратовской мануфактуры». Последнее мероприятие избавит промыслы от частных лиц, которым приходилось отдавать товар для окраски.

Мастерская будут организованы в Малой Князевке, Атк. уезда, с 200 станками, в с. Ершове, Вольск. уезда, с 300 станками, в с. Рыбушки, Сарат. у., с 100 станками и в с. Верхней Добреньке Камыш. у. с 1000 станками.

В кузнечном производстве.

Будут поставлены новые станки. Из имеющихся в Кузнецком уезде 200 кузниц, об'единенных в артель «Молот», в 20 кузницах надо поставить сверлильные и токарные станки. В 100 кузницах будут поставлены вместо ручных мехов—вентиляторы, приводимые в действие моторами, а также медведки.

В сапожном производстве

в трех пунктах (Баз. Карабулак, Б. Алексеевка и Кузнецк) организуются подготовительные работы, как то: нарезка подошвы, выработка колодок, деревянных гвоздей и др.

В деревообделочном производстве.

Сарсельсоюз установит машины по механизации выработки клепки и бондарной посуды.

Эти машины будут установлены в трех пунктах: Покурлес, с. Черкасское, Вольск. уезда, и в Кадышевке, Кузнецкого уезда.

На малинизацию и механизацию перечисленных производств требуется, по приблизительному подсчету, около 268 т. рублей.

Роль предполагаемого введения в кустарные промыслы машинизации и механизации—огромна. Но вопрос должен быть разрешен и с другой стороны: как будут даваться эти кредиты. Будет ли их приобретение выгодным как для Сарсельсоюза, так, особенно, и для самих производств.

Надо думать, что и этот вопрос будет разрешен в наиболее выгодных для кустарей условиях.

СТРАХОВОЕ ДЕЛО

Работа Балашовской устрахкассы

С 1 апреля по 1-е июля работа Балашовской устрахкассы протекала в неблагоприятных условиях: с одной стороны наблюдалось свертывание промышленности Балашовского уезда по причине неурожая 1924 года, отчего до минимума снизились поступления текущих страхвзносов; с другой стороны—в этот период работы страхкассы расходы увеличились в связи с отправкой больных на курорты, с увеличением пенсии инвалидам труда.

Задолженность по страхов. взносам, главным образом, падала на сельхоз. кредитные товарищества.

Принятые комитетом меры дали положительные результаты: кроме текущих платежей, было взыскано задолженности 11.417 руб. 39 коп., что дало возможность комитету не только выполнить все обязательства по обеспечению рабочих и служащих, но и отчислить в мае с суммы фонда пенсии и пособий, по разрешению губ. кассы на содержание дома отдыха в Бабенках—4181 р. 09 к.

Урегулирован вопрос страхования членов союза строительных рабочих. Все застрахованные члены в настоящее время снабжены особо учетно - контрольными книжками, в которые работодатели вносят выплаченную зарплату за исполненную работу рабочим и выплата комитетом по временной нетрудоспособности будет исчисляться из расчета записи в контрольной книжке за предшествующие 2 месяца до заболевания.

В целях приближения социального страхования к работникам сельских местностей, комитетом устрахкассы открыты выплатные пункты в Аркадаке, в Елани и в Тамале.

На 1-е июля состоит на социальном страховании 6·6 учреждений, предприятий и хозяйств, с количеством застрахованных 5914 человек. По сравнению с прошлым кварталом, количественный состав их увеличился на 70 проц., а застрахованных на 9 проц.

Страховые взносы особо слабо поступают от ВИК и учреждений местного бюджета. Не смотря на принимаемые комитетом меры, достигнуть в этой области положительных результатов до сих пор не удалось.

Общая задолженность страхователей на 1-е июля выражается в сумме 367.204 р., из коих основных взносов - 111.217 р. 05 коп. и пени - 255.987 руб. 72 коп. (?) Главная масса задолженности падает на местный бюджет, задолженность которого выражается в сумме (основн й)—66.507 р. 67 к. и пени—136.653 р. 30 коп.

Сейчас комитет кассы принимает самые энергичные меры к ликвидации задолженности страхвзносов.

П. Бараненков.

Страхуйте скот

(В порядке предложения).

Часть наших крестьян попрежнему очень халатно относится к застрахованию своего скота.

И больше всего страдает крестьянин, если он получил ссуду на приобретение скота от кредитного товарищества. При падеже скота он теряет не только корову или лошадь, но остается должен своему товариществу по ссуде и не может вторично получить кредит на приобретение скота.

Над двумя случаями, имевшими место в Немреспублике, не мешало бы призадуматься тем, кто еще не застраховал свой скот.

Крестьянин Кем И. К. получил от кредитн. с.-х. т-ва (в г. Голом-Карамыше) ссуду в 60 руб. на приобретение рабскота и на эти деньги купил себе лошадь. По халатности он лошадь не застраховал, а она недавно пала. Теперь у Кема—ни лошади, ни денег. И он еще должен уплатить ссуду.

Иначе поступил другой крестьянин—Бартули И. К. Последний в том же товариществе получил ссуду на приобретение племскота. На эти деньги (60 р.) он купил себе 22 июля корову, а спустя два дня от сибирской язвы корова внезапно пала.

Но так как корова была застрахована, то уже 18 июля с. г. Бартули получил страховую премию, равную ссуде. Он тотчас покрыл свой долг т-ву и ему вновь выдана ссуда.

А ведь от подобных случаев внезапного падежа скота не гарантирован ни один крестьянин. Помешкай и поленись два дня крестьянин Бартули—и его постигла бы участь остальных крестьян, не страхующих свой скот.

Надо надеяться, что приведенные два случая кое-чему поучат наших крестьян

В. Васин

Без нажима страховых не платят

(С. Турки, Балашов. уез.).

Гос-я хозорганы, а также кооперативные учреждения села Турков задолжали устрахкассе до 6.000 рублей. Эта задолженность тянется 7 месяцев, за некоторыми учреждениями, наверное, протянется еще больше.

Правда, отрывать 600-700 рублей хотя-бы от кооператива—чувствительно, но если-бы уплата была своевременна, то 50-60 руб. за каждый месяц оторвать можно и без вреда для кассы того же кооператива.

Но этой истины турковские „главки" понять не хотят. А член правления кооператива „Вперед" так рассуждает:

— Нет нажима. Векселя тоже не выдаем и нас не протестуют.

Из этих слов видно, что до сего времени мы не можем отвыкнуть от прошлого нажима и привыкнуть к аккуратности; а одновременно вытекает вопрос, кто же в конце концов должен „нажимать"? А нажимать мы должны сами на себя и не дожидаться, когда нажмет устрахкасса, которая имеет на это право, но не хочет этот „нажим" применять, ибо ни один кооператив не устоит перед этим „нажимом".

А нажать ей придется, т. к. в Балашовском уезде чувствуется острая безработица и помощь безработным необходима.

Кроме этой помощи, на обязанности страхкассы лежат: лечебные учреждения, санатории, а также дома отдыха, которые также нуждаются в средствах и требуют громадных расходов.

Нужно отметить халатность месткомов, которые ни разу не интересовались и не следили за хозяйственниками о своевременной уплате устрахкассе. В дальнейшем, дабы не было такого тормоза, необходимо уполномоченному упрофбюро на заседании пленума ставить этот вопрос на повестке дня и требовать от месткомов, чтобы таковые придавали больше значения нашему социальному страхованию.

Месткомы и фабзавкомы, от вас зависит хорошая постановка социального страхования и планомерная работа нашей истощенной устрахкассы.

В. Сироботов.

Нужно быть внимательным

Следовательно отказали Шмуттеру в выплате пособия на кормление ребенка незаконно.

Интересно то, что такой же группе безработных уже выплачивали по некоторым видам соцстрахования пособия, в том числе и Бауэру было выдано пособие на детское приданное, а почему-то на этот раз закон стали понимать по иному.

Надо внимательно относиться к застрахованным и больше изучить законодательство о соцстраховании, а то у застрахованных создается очень плохое впечатление.

Точка.

Метал для деревни

Завоз металлоизделий в Саратов.

По данным губвнуторга, в IV квартале по распределению НКВТ Саратов получает металлоизделий: кровельного железа—35 вагонов, сортового—10 вагонов и чугунного литья 2 вагона. В общем Саратовская губерния получает в ближайшем будущем металлоизделий на сумму 174.000 руб. Металлоизделия отпускаются при условии обязательной их реализации на саратовском губернском и уездных рынках до 1 октября 25 года.

Спрос на кровельное железо.

По данным металлоторгующих организаций, спрос на металлоизделия продолжает расти. Особенно повышенный спрос предъявляется на кровельное железо и чугунное литье. Удовлетворить спрос металлоторгующие организации не в состоянии, т. к. кровельное железо или совершенно отсутствует или не имеется в годовом ассортименте.

Каково наличие металлоизделий.

Наличие металлоизделий у саратовских металлоторгующих организаций (губторг, Сарсельсоюз, Саррайсоюз) по данным губвнуторга таково: всего имеется в наличии металлоизделий на сумму 360.000 руб. Сюда не входят комиссионные товары губторга от завода им. Ленина. Кроме того на Нижегородской ярмарке закуплены большие партии металлоизделий на сумму свыше 2 миллионов рублей, но поступления их ожидается не ранее 1 октября.

Как распределены поступающие металлоизделия.

Поступающие по наряду центра металлоизделия губвнуторгом распределены следующим образом: кровельное железо уездные кооперативные организации получают по одному вагону на каждую организацию или по два вагона на уезд, Сарсельсоюзу получает 2 вагона, губторг—17 вагонов; все остальное количество металлоизделий получает губторг с условием выделить 2 вагона сортового железа Сарсельсоюзу по заявке последнего.

Погода в августе

(Данные метбюро за вторую десяти дневку).

В начале декады (десятидневки), примерно до 14 числа, преобладал антициклональный характер погоды. Два ядра высокого давления - западное и восточное, слившись 11 дали обширную полосу высокого давления, растянутую в широтном направлении и постепенно передвигавшуюся с юга на север. 15-го августа произошел прорыв полосы по линии Севастополь—Ленинград, причем вызвавший его циклон захватил своими периферическими (крайними) частями и нашу область, дав на западе губернии осадки. Циклонический режим продержался до 18-го августа. С 19 по 21 на юге устанавливается высокое давление западного происхождения (осенний тип погоды), на севере союза оперирует циклон, дающий 20-го на севере-западе Н.-Волжской области и кое где на востоке дожди.

Преобладание антициклонического режима и юго-западной тяги способствовало установлению ясной, теплой погоды в течении всей декады с несколько повышенным (примерно на 2° против нормы) термическим режимом. Там, где выпали своевременно дожди, идет усиленный сев (запад и север губернии.) Местами появились уже всходы (Анучино, Саловка, Трескино).

Достаточное количество дождей для сева (свыше 20 мм. за декаду) выпало на всем западе и севере губернии и местами даже в Камышинском уезде. Только по линии Петровск—Саратов Алгай во всем почти Заволжьи и в Саратовском районе дожди выпало менее 10 мм. и сев задерживается.

Условия сева пока благоприятнее на западе, чем на востоке. Положение диаметрально противоположное прошлогоднему.

Жалобы на избыток дождей и гниение хлеба в поле одиночны (Ртищево).

Метбюро.

Лес—крестьянину

Как проходит передача лесов местного значения.

Из общего количества лесов, имеющихся в Саратовской губернии, в фонд местного значения выделено 303.900 десятин.

К настоящему моменту работа по выделению лесов местного значения лесным отделом закончена. Но фактическая передача лесов населению зачастую тормозится местами из-за различных недоразумений.

Бывают случаи, что на один и тотже участок леса находится до 5 претендентов, не желающих уступить его друг другу. Приходится вопрос пересматривать, при чем дело иногда доходит до ВЦИК.

Поэтому фактически пока передано населению 180 тысяч десятин и передача всей площади к 1 сентября не закончится. Земуправлением возбуждено ходатайство перед центром о продлении срока передачи лесов местного значения.

На ряду с этим перед лесным отделом встает вопрос об улучшении надзора и охраны лесов местного значения от самовольных порубщиков.

В первую очередь ВИК должны озаботиться о назначении лесников и караульщиков. При каждой волости должен быть один об'ездчик на 4000 кв. десятин леса, на обязанности которого будет лежать инструктирование и наблюдение за деятельностью лесников

Кроме этого предполагается учредить при УЗУ должность помощника районного инструктора по лесным делам, на которого будет возложено наблюдение за лесами местнаго значения. При губернском лесном отделе будет организован особый подотдел, ведающий лесами местного значения в общегубернском масштабе.

Сберегательную кассу—в деревню

Сеть сберегательных касс увеличивается.

В настоящий момент по Саратовской губернии заметно оживилась работа по сберегательному делу.

Работает специальная губернская комиссия по ведению кампании о привлечении в качестве вкладчиков широких крестьянских массы.

Принимаются меры к расширению сети сберкасс. Для агитационной работы по вовлечению крестьян в число вкладчиков сберегательных касс, и для открытия новых касс в деревне Саратовским ГФО командирован инспектор центральной сберегательной кассы т. Кузьмин.

Т. Кузьминым уже открыты 4 кассы в Аркарском уезде, где намечено пока к открытию 9 касс. В Вольском у намечено к открытию и уже открываются 13 посреднических касс, в Петровском—5, в Кузнецком—13 и в Саратовском—2.

Одновременно при элеваторах открывается 21 сберегательная касса.

Таким образом, сеть сберегательных посреднеческих касс по губерни с 240 на 1-е июля будет доведена к 1-му октября до 350.

Отношение крестьян к сберегательному делу с чувственное.

Особенно одобрительно крестьянство встретило распоряжение центра об увеличении процента на вклады с 6 до 8 проц.

По Саратовской губернии, в связи с хорошим урожаем, приток вкладов увеличился в июле на 84000 р.

В кампанию по вовлечению крестьян-вкладчиков помимо уездных комиссий, втянуты селькоры, учителя, агрономы, избачи и все культурные силы деревни.

Общественно-мелиоративные работы заканчиваются

Все общественно мелиоративные работы по губернии в настоящее время подходят к концу. Намеченный план работ будет выполнен на 117 проц.

До сего времени никаких перебоев в работах не наблюдалось. Денежные средства центром отпускались своевременно.

Созданная ликвидационная комиссия должна закончить свою работу к 1 октября и уже приступила к сокращению штатов.

Новые работы.

Осенью будут открыты мелиоративные работы по кооперативной линии, главным образом по орошению полей и садов сельско-хозяйственных кооперативных товариществ. Такого рода работ по губернии пока намечено 11, на сумму 37.000 руб.

Частично к этим работам уже приступлено.

Революционизирование быта

Об'единение московских санаторий придает огромное значение влиянию санаторий в смысле борьбы за новый быт.

Рабочий в санатории не только лечится и воспитывается в приобретении гигиенических навыков и привычек, но он также старается потом выявлять их в своем семейном быту.

Рабочий в санатории обучается пользоваться воздухом, солнцем, водой и пищей. Он научается ценить их. Кроме того он на себе испытывает их благодетельное влияние. Окружающая его в санатории чистота и порядок тренирует его в том же направлении.

Домой рабочий возвращается с новыми взглядами и культурными требованиями.

Он приносит туда новые идеи.

Он пытается осуществить в домашней обстановке видимость санаторного режима.

Есть примеры, что некоторым рабочим это удается сделать довольно легко. Рабочий, побывавший в санатории, проревает форточки в окнах своей квартиры, настойчиво проветривает комнаты, упорно стремится поддерживать в помещении чистоту и опрятность. Даже свой домашний стол он делает более сытным, затрачивая те же средства, что и раньше. Он добивается, чтобы его семейные тоже сознательно и неуклонно выполняли бы эти предписания.

Оказывается, что в семье совершенно не трудно наладить жизнь по правилам гигиены и науки. Стоит серьезнее приняться за дело, обращать внимание на те „пустяки", которыми не интересовался до поступления в санаторий рабочий, и можно создать в своей семье новый культурный быт.

Анкеты среди рабочих и диспансеризация подтвердили, что большинство из них проводят на дому правила санаторного режима. Бросают курить. Совершают утренние обтирания кожи. Для плевков приобретают особые плевательницы. Моют часто руки. Отказываются от спиртных напитков и налаживают порядок жизни так, чтобы поменьше было в нем суеты и суеты, а больше стараются делать все по часам. Несколько часов после работы проводят на воздухе и солнце.

В Москве отмечается факт, что по субботам и воскресным дням за последние два года у рабочих явилась насущная тяга в зелень и на природу. В эти дни длинные очереди ждут трамваи и автобусы. Десятки тысяч рабочих семейств устремляются в пригородные дачные места.

Эти приобретаемые навыки в санаториях иногда достигаются упорной борьбой в семействах. Сознательному рабочему приходится подчас с большими трудностями бороться против вековых предрассудков и невежества своих домашних. Приходится лобовой атакой проводить новые требования культуры. На этой почве происходят семейные драмы, грызня, но новый быт берет свое. Рабочий, поживший 2 месяца в санатории, революционизирует быт. Значение санаторий в этом отношении неоспоримо.

Вот почему об'единение московских санаторий особенно ревностно и строго проводит санаторный режим.

Врач В. Х.

ПАРТИЙНАЯ ЖИЗНЬ

По вопросам партработы

(Из статей, поступивших в редакцию).

Нужны ли методические комиссии по приему в РКП.

Таким вопросом задается т. Т. Д-н и приходит к выводу, что методические комиссии по приему **не нужны**. Не нужны потому, что

„... они безжизненны и результатов никаких не дают. Они носят у нас характер экзаменационных комиссий, где вместо проверки степени подготовленности товарища господствует экзамен в самой неприкрытой форме."

И далее товарищ приводит ряд примеров, показывающих бесцельность проведения такого рода экзаменов.

„...одному товарищу пришлось два раза проходить методическую комиссию, ибо протокол первого заседания был утерян. И получилось, что на первом заседании комиссии было вынесено такое определение: «усвоил историю РКП, но не знает устава и программы партии», а на втором - „знает устав и программу, но не усвоил истории РКП" (!).

При таком положении вещей,—полагает тов. Т. Д-н,—существование методических комиссий по приему при парткомах излишне, и делает предложение **ликвидировать комиссии**, а функции их передать непосредственно ячейкам РКП, которые имеют возможность заняться **длительным изучением** желающих вступать в партию.

О комиссиях по работе среди РЛКСМ.

Тов. **Комсомолец** по поводу предложения тов. Михайлова—ликвидировать при ячейках комиссии по работе среди комсомола («Сар. Изв.» № 185)—пишет, что ликвидация этих комиссий была бы нецелесообразной, ибо

„... комиссии создаются не в противовес бюро ячеек РЛКСМ и не с той целью, чтобы превратить комсомол в самостоятельную организацию, но для более планового, более точного и неустанного руководства комсомолом".

До сих пор,—утверждает т. Комсомолец,—учета работы в комсомоле и потребного руководства этой работы со стороны партячеек не было. И не было потому что

„... партячейки были загружены повседневной партработой, работой кампанейского характера, работой по правильному руководству различными организациями на предприятиях и т. д. И ясно, что не так много внимания уделялось работе в комсомоле".

Вывод отсюда: комиссии по работе среди комсомола, как форма, могущая устранить прежние недочеты в партруководстве комсомольскими ячейками, —**нужны**, при чем нужно

„... выделить в их состав более активных и работоспособных товарищей, а также ввести в эти комиссии некоторое количество и комсомольцев - партийцев, дабы более правильно и бесошибочно учитывались все запросы членов комсомольской ячейки".

О кандидатах партии.

Тов. **Н. Дерябин**, вновь возвращаясь к освещавшемуся уже в «Сар. Изв.» вопросу о кандидатах и полемизируя с тов. госиздатовцем, который высказывался против отделения кандидатов от членов, утверждает:

„... Мало ли на общих собраниях выносится неправильных предложений и резолюций, предлагаемых и принимаемых большинством собрания, в составе которого преобладают кандидаты, которые еще недостаточно компетентны в разрешаемых вопросах и не усвоили еще правильного партийного взгляда".

Во избежание этого т. Н. Дерябин, предлагает, присоединяясь к уже высказанному другими товарищами мнению:

„Надо кандидату дать почувствовать грань между ним и членом партии. Вместе с тем необходимо нагружать кандидата соответствующей партработой, чтобы он к сроку истечения своего стажа был подготовлен к переводу в члены и практически".

Мы полагаем, что вопрос исчерпан. Практическое его разрешение должно уже пойти по линии работы ячеек, которым не мешало бы вопрос о кандидатах внимательно и детально проработать, найти конкретные меры к ускорению перевода кандидатов (конечно, в рамках устава) в члены.

М.

Руководители готовятся

(3-й район гор. организации).

Опыт работы школ политграмоты в прошлом году показал, что для успешной работы их необходимо дать наиболее подготовленных руководителей из числа пропагандистов. С другой стороны, в виду увеличения количества школ, в текущем году потребуется больше руководителей, которых необходимо подготовить из агитаторов и пропагандистов. И, наконец, необходимо во всех школах занятия вести по однообразной системе.

Для этой цели райком РКП выделил из районной организации 141 партийца и организовал курсы по подготовке руководителей школ политграмоты.

Занятия на курсах протекают регулярно через день: один день занимаются руководители школ II ступени, а другой —руководители школ I ступени. Занятия для того, чтобы не отрывать партийцев от их прямой работы, происходят по вечерам, от 5 до 9 часов. Поэтому все пропагандисты, выделенные на курсы посещают их аккуратно. В среднем, посещение курсов равняется 80 проц., и если бы не командировки остальных руководителей по их прямой работе, то посещение могло бы подняться до 100проц.

Курсы дадут руководителям несомненно многое, ибо программа их включает в себя как вопросы методики занятий, так и проработку необходимых при занятиях обще-теоретических вопросов. Благодаря курсам, райком будет располагать значительными силами для проведения занятий в школах политграмоты.

С. Камерогородский.

Надо изжить политнеграмотность

(Хвалынск)

Каждый член или кандидат РКП постоянно вращается среди рабочих и крестьян. Поэтому он должен быть непременно политически грамотным.

Хвалынская организация этим похвалиться не может. Партпроверка установила, что 75 процентов членов партии и кандидатов из организации политически неграмотны.

Такое положение заставляет думать, что в прошлом организация мало думала о своем воспитании, а руководящая верхушка не видела и не звала своей организации. Хотя в прошлую зиму и работали политкружки, но, благодаря тому, что они плохо посещались и не достаточно политически развиты были сами руководители кружков,—плохо выковывался и укреплялся багаж политических знаний партийцев.

Не изжито еще кое у кого из членов партии и неправильное толкование лозунга «лицом к деревне»: наблюдается командование и поворот не лицом, а спиной. Эти недостатки будут устранены только тогда, когда каждый партиец, а главным образом руководящая часть организации, твердо усвоит новый курс партии в деле строительства советского государства.

А. Волжский.

План проведения международной детской недели по гор. Саратову

В 1-й день—30-го августа—организуется массовая демонстрация пионеров города и всех детей. Сбор начинается в 7 часов утра. Каждый отряд собирается у своего постоянного места сбора, привлекая к себе и неорганизованных. В 7 с пол. часов отряды выходят к месту сборов районов:

1 район—площадь „Октября 1905 года".
2 район—площадь Коммунарная.
3 район—здание ГКО.

Ответственными руководителями районных демонстраций назначаются председатели районных бюро ЮП. Под их руководством районные организации пионеров и неорганизованные дети проходят на Театральную площадь ровно к 8 с пол. часам, где встают организованным порядком, по порядку номеров районов. В 9 с пол. часов начинается короткий митинг. В 10 с пол. час. городская организация пионеров, начиная с 1-го района, уходит с площади, направляясь по Б.-Казачьей, Никольской, Республики, Ильинской улицам, затем по Советской мимо здания губисполкома до Александровской ул., где 1-ый район идет по Александровской вправо и домой. Затем 2-й район по ней же влево, 3-й район проходит на Никольскую ул. и уже после идет по домам.

2-й день—31-го августа—посвящается смычке пионеров города с детьми деревни. Организуются выезды и походы городских пионеров в ближайшие села и деревни, где проводится совместный сбор с играми и песнями, проводится небольшая беседа о МДН и союзе рабочих и крестьян. Желательно подношение городскими пионерами подарков деревенским пионерам и ребятам в роде книг, журналов, газет и т. п.

В 3-й день—1-го сентября—организуется заранее подготовленное открытие пионерских мастерских, отремонтированных в зиме пионерских комнат, клубов, библиотек. Пионеры работают по украшению дет. яслей и дет. садов. Желательно открытие новых дет. садов, площадок и яслей, в которых пионеры должны быть активными участниками. К этому дню приурочивается по отрядам открытие отчетных выставок, посвященных итогам весенне-летней работы, к посещению которых должны быть приглашены рабочие, работницы, домохозяйки, неорганизованные ребята и т. д.

В 4-ый день—2-го сентября—организуются разумные развлечения детей при участии всех неорганизованных. Устраиваются бесплатные детские кино-сеансы, концерты и т. п., только не силами самих пионеров.

В 5-й день—3-го сентября—райкомы КСМ через районные бюро ЮП организуют массовые пионерские экскурсии, совместно с неорганизованной детворой, план проведения которых составляется заранее и согласовывается с губернским бюро ЮП.

В 6-й день—4-го сентября—по предприятиям устраиваются торжественные заседания ячеек РЛКСМ, РКП и пионеров, посвященные смычке 3-х поколений, где ставятся доклады „МЮД и МДН" и „Задачи комсомола и пионеров".

7-й день—5-го сентября—посвящается пионерской печати. Открываются районные выставки стенгазет, ведется агитация по распространению пионерских изданий в массах взрослых и детей. Устраиваются рай ные собрания детворов и всех желающих, посвященные пионерской печати.

В 8-й день—6-го сентября—пионеры участвуют в общей демонстрации, привлекая к этому и неорганизованных.

Саргубюро ЮП при губкоме РЛКСМ.

РАБОЧАЯ ЖИЗНЬ

К перевыборам фабзавкомов

Перевыборная кампания у пищевиков.

(Проводим директивы ВЦСПС).

Губотдел союза пищевкус приступил к проведению единовременной кампании по перевыборам ФЗК.

Цель этой кампании—закрепить и усилить растущую активность масс, создать авторитетные в глазах всей рабочей массы ФЗК и на основе этого максимально оживить всю союзную работу.

21 августа состоялось совещание всех ФЗК союза в г. Саратове для обсуждения плана перевыборной кампании. Совещание ФЗК полностью одобрило разработанный губотделом союза план и признало необходимым 31 августа, в момент развертывания кампании на предприятиях, созвать широкую горконференцию союза с повесткой дня: задачи ФЗК, план, методы и значение перевыборной кампании ФЗК.

В основу перевыборной кампании ложится:

Вовлечение в выборы всей рабочей массы.

Расширение состава ФЗК и обновление их с условием избрания действительно работоспособных и пользующихся авторитетом товарищей; широкое предвыборное обсуждение кандидатур в члены ФЗК и совершенно свободное проведение выборов ФЗК, без допущения тверд. списочного голосования с переходом к персональному выдвижению кандидатов и поименному их голосованию.

Перед выборами ФЗК будет проведено глубокое обследование всех ФЗК и заслушаны их доклады на заседаниях правления союза.

На предвыборную кампанию будут брошены все культурно-просветительные силы и средства союза для популяризации задач ФЗК и его значения, а также для освещания биографии и характеристик кандидатов. С этой целью будут использованы клубы, кружки, стенные и живые газеты и рабкоры.

Решено отпечатать 400 экземпляров агиток и 50 экземпляров плакатов, посвященных предвыборной кампании.

Кампания должна быть закончена к 25 октября сего года, причем в этот период опыт этой кампании переносится в два наиболее крупные уотделения союза (Балашовский и Вольский).

После учета опыта перевыборной кампании в г. Саратове и в двух названных уотделениях союза кампания будет проведена во всех уездах.

Начиная перевыборную кампанию, союз надеется, что вся рабочая масса пищевиков с полным сознанием отнесется к ее проведению, примет в ней самое серьезное и активное участие, в результате чего поставит на здоровые ноги всю дальнейшую работу союза.

Н. С—н.

В первую очередь

(Быль).

Александра Муратова — рассыльная. Александра Муратова живет по Б.-Казачьей № 31, квартира № 6. Квартира № 6 можно сказать не квартира и не подвал даже, просто развалившаяся гнилая трущоба, служащая нередко, если не доглядишь, приютом для бродячих собак.

Что „квартира № 6" давно потеряла к себе через свое обличье всякое квартирное уважение, может подтвердить даже сам милиционер Адамович, иначе он не бросал бы в этот подвал драных кошек.

После каждого дождя Александра Муратова вычерпывает из квартиры № 6 до 100 ведер воды, а весной во время таяния снегов производительность труда Александры Муратовой повышается до 200 ведер ежедневно.

Занимая „квартиру № 6", Александра Муратова в августе 1923 года подала в коммунотдел заявление о предоставлении ей жилья за каким-нибудь другим номером. Выдали Муратовой талон на право получения жилья в первую очередь. Просили наведываться.

Александра Муратова ликовала.

— В первую очередь ведь! Это тебе не дохлая кошка!

Один год и два месяца наведывалась в коммунотдел Александра Муратова с талоном—в первую очередь. Отвечали любезно и внятно:

— Ваша (первая) очередь еще не дошла. Зайдите.

В начале третьего месяца второго года во время получения такого ответа у Александры Муратовой забегали вдруг в глазах коммунотдельские комнатные номерками, прыгнули со стены в окно часы—случился припадок. Во время припадка бесследно исчез талон-в первую очередь.

После заявили—подавайте заявление снова.

Подала и—о, радость! Опять талон на право первой очереди. Ходит с ним Александра Муратова до сего времени. Стало веселей—ответы стали разнообразиться. Последний раз, например, т. Васильев ответил:

На Горах вон развалившейся квартирой жильца пришибло—в больницу отвезли, а вы тут со своим подвалом...

Целы, мол, пока, и помалкивайте!

Гамен.

С больной головы на здоровую...

На одном из собраний по перевыборам уполномоченных ЦРК предс. правления ЦРК заявил, что рабкоры дезорганизуют работу ЦРК и на одну треть (?!) виновны в его недочетах.

(См. сегодняшний № газеты).

Неча на зеркало пенять, коли рожа крива...

Сегодня, в 6 часов вечера,
в помещении ред. газ. „ИЗВЕСТИЯ"
СОБРАНИЕ БЮРО РАБКОРОВ.
Явка ОБЯЗАТЕЛЬНА и во время.

Перевыборы уполномоченных ЦРК

Как оживить деятельность уполномоченных Ц. Р. К.

В порядке обсуждения.

В ближайшие дни заканчиваются перевыборы уполномоченных ЦРК.

Новый состав уполномоченных переизберет правление и даст директивы, согласно принятых на собраниях пайщиков наказов. Этим до сих пор ограничивалась работа собрания уполномоченных. Прошлый состав был созван всего 3 раза. Как известно, собрание уполномоченных является высшим руководящим органом ЦРК.

На основании § 46 устава на него возлагается огромная организационная работа по рассмотрению и утверждению плана работы и отчетов правления, сметы доходов и расходов, определение размеров вступительного и паевого взносов и много др. Все главные организационные вопросы, на которых строится вся хозяйственная работа ЦРК, разрешаются именно собранием уполномоченных.

Последнее собрание уполномоченных, происходившие 10 августа, постановило, чтобы собрания уполномоченных созывались чаще—не менее 4 раз в год.

Но этого недостаточно.

Необходимо весь состав уполномоченных втянуть в активную, ежедневную практическую работу ЦРК, путем создания секций: торговой при оперативном отделе, финасовой при фин.-счетн. отделе, организационной при орг. отделе и лавочной по работе лавкомиссий. При создании таких секций уполномоченные будут через них втянуты в текущую работу ЦРК и будут собираться через 2-3 недели.

Права и круг работы должны быть такие же, как в секции горсовета, где опыт оправдал их существование.

Кроме того уполномоченные, работающие в секции лавкомиссий должны не посредственно работать членами лавкомиссий, и тем самым они будут в курсе всех дел магазинов.

Пленум всех секций—собрание уполномоченных, собираясь через 2 месяца, сумеет тогда дать практические директивы правлению и следить за выполнением своих постановлений, чего нельзя было достигнуть в настоящее время.

Нам кажется, что такое построение работы даст определенные положительные результаты и оживит работу уполномоченных и правления ЦРК. **Лейкин.**

„Рабкоры виноваты в недочетах ЦРК"

Перевыборы уполномоченных в Сарсельскосоюзе.

Сотрудники **Сарсельсоюза** слушают доклад о работе ЦРК.

Докладчик тов. Кручинин неожиданно в конце доклада обрушивается на **рабкоров** (?!).

— Они не помогали организовать ЦРК, а дезорганизовывали его деятельность и т. д., и т. д.

Содержание нападок докладчика неожиданно обнаруживает для слушателей, что треть всех неудач ЦРК надо отнести на счет рабкоров (??!!).

По докладу было задано много вопросов.

— Кто составлял калькуляцию на товары? ЦРК или... рабкор? Кто виноват в неправильных действиях правления ЦРК?

— Когда ЦРК станет выдавать премию пайщикам?

На первый вопрос докладчик не дал ответа, а так «отбоярился» от него.

На последний вопрос тов. Кручинин прямо так и ответил.

— Вот видите: сразу видно, что товарищ, задавший вопрос, в кооперативном деле безграмотен.

В прениях выступали трое. Они указывали на необходимость обслуживать в первую очередь пайщиков и на недопущение очередей в магазинах. Правлению ЦРК надо **не обещать** пайщикам премию, а прямо так и заявлять на собраниях, что в виду того и того-то премии выдаваться не будут.

Упрекали правление ЦРК в неправильной линии, взятой ими по отношению к заведывающим магазинами. Дело в том, что «зав» за все отвечает, тогда как он не имеет права подбирать себе приказчиков.

С другой стороны приказчики не несут никакой ответственности за свои действия, а «заву» нет возможности уследить за 10-40 работниками.

Касаясь вопроса о недостачах в ЦРК, выступавшие товарищи утверждали, что растраты происходят от материальной необеспеченности приказчиков, что зарплата их низка, и нет материальной заинтересованности в работе, которая бы реально повышала зарплату приказчиков. Кроме того много недостач происходит от неопытности приказчиков (молодых по работе), которые провешивают товар.

Чтобы изжить недостачи в будущем, надо решить вопрос о повышении зарплаты приказчикам, ввести **ученичество при опытных** приказчиках.

Прения заканчиваются опять походом на рабкоров.

— Газета,—говорит приказчик,—ругает нас. Рабкор не входит в наше положение. Ему что: **он только о жене заботится.** А в каком положении продавец, когда есть большая очередь—рабкору дела нет.

Выбрали уполномоченным т. Астраханкина.

Ю. В.

Безусловно, курс на виновника кооперативных бед—рабкора, взятый т. Кручининым, не верен и возможно чересчур выпукло изложен в корреспонденции.

Мы думаем, что т. Кручинин и общее собрание в значительной мере недооценили роли и значения рабкоров.

В практике магазинов ЦРК неизбежны известного рода недочеты, которые в конечном счете ложатся на рабочего и его бюджет. Здоровая критика и изживание недопустимых мелочей—вполне допустимая вещь. С этой стороны должны быть поняты рабкоровские письма о недостатках ЦРК.

В коопер. деньмы, нам думается, в спец. номере, частично отметили достатки ЦРК и показали, что рабкор пишет и о хорошем.

Отдел «Раб. жизни».

Плохо слушали

(Губсуд)

Присутствуют на вторичном собрании все же только 100 человек.

Докладчик (т. Матюшинский) говорит о работе ЦРК. Но не все слушают. Кругом разговорчики, особенно заметные среди женской половины собрания.

Доклад кончен. Вопросов мало. В прениях никак не раскачаются. Бросают призыв собранию: «мол, нельзя же молчать»... и т. д.

Тов. Мышкин указывает на ненормальность в кредитовании сотрудников губсуда. У них существует так называемая круговая порука. Это значит вот что: десять человек кредитуются. Если один из них уедет и не станет платить по векселям, то девять других, должны принять на себя задолженность десятого сотрудника.

Далее в губсуде мало кооперированных сотрудников. Месткому надо принять энергичные меры к кооперированию 100 проц. служащих.

Сотрудники губсуда приняли резолюцию по работе ЦРК, предложенную докладчиком.

Затем были произведены выборы уполномоченного (т. Белов) и кандидата к нему (т. Волкова).

П. С.

У служащих 1-й больницы им. Ленина

В одном из корпусов собрались служащие и рабочие, преимущественно женщины. Они наиболее заинтересованы в кооперации, так как сталкиваются с ней ежедневно.

Но блин вышел немного комом...

На повестку собрания поставили вопрос о международном положении. После него все переутомились и отчет ЦРК слушали кое-как.

В немногих вопросах интересовались растратой кооперативных денег.

— Как поступили с растратчиками?

— Лавочные комиссии плохо отчитывались на собраниях пайщиков.

— Продукты в кооперативе иногда дороже, чем на рынке и хуже по качеству.

Единогласно выставили двух уполномоченных—Корякова и Ивашова.

— Ничего, ребята хорошие,—говорят служащие.

Наказ им—шире вовлечь в кооперацию членов союза, почаще отчитываться, уничтожить недочеты, покончить с растратами.

Николай Чел ов.

По месткомам

Администрация произвольно снижает рабочим заработок, а местком все пишет да пишет

При станции Саратов I электротехническая мастерская по внешнему виду чистенькая и у приходящего в первый раз остаются самые наилучшие впечатления. Местком сидит в отдельном домике, все пишет, да пишет и не видит, как администрация рабочим расценки сбавляет.

Работа в электромастерских производится сдельно, т.-е. поштучно (штука-час). Напишет администрация заказ, поставит цену, а и иногда и без цены, а по окончании работы,—цены дадут.

Рабочий, получив заказ, после некоторого хождения по кладовым, приступает к работе. Выполнил работу по данному заказу—сдает в кладовую, а заказ с ценой в контору, для подсчета. Администрация просматривает заказы и если рабочий заработал много, берет резинку, подчищает данную цену на заказе и ставит другую (сбавленную).

Подошла получка, рабочий, получая расчетную книжку, удивлен: зара столько-то, а получить приходится ше. И начинаются мытарства рабочего. Находит корень зла: администрация цену самовольно изменила в оконченном сдан ном заказе.

Идет в местком. Местком предлагает написать заявление в РКК. Рабочий написал, подал заявление. Местком положил его в стол администрации. Ходит теперь рабочий в местком и спрашивает: «когда же вы рассмотрите мое заявление?» и получает ответ: «по истечении трех недель. Напиши второе заявление».

Месткому нужно обратить серьезное внимание на это явление и положить конец самопроизвольным изменениям рабочего заработка.

Рабочий.

Горе-работнички

«Работнички» кассы взаимопомощи союза совработников назначили заседание 29 июля, но... «не заседали» за отсутствием большинства. Перенесли таковое на 31 июля. Заседание не состоялось ввиду того, что в этот день было заседание правления союза. Перевесли на 5 августа, и тоже не собрались.

Наконец, 12 августа с грехом пополам собрались. Заседали и кое-что порешили но... заявлений безработных не разбирали за отсутствием заправил из бюро безработных. Заседание и разбор заявлений безработных снова перенесли на среду, 19 августа.

Такому безобразию нужно положить конец.

Оса.

Наш фабзавком

Что говорят о нем рабочие.
(Фка им. т. Стружкина).

Был у нас на фабрике пред. ф.-завод. комит. т. Воробьев, хороший работник, все рабочие были довольны. «Чтоб ни случилось, а уж т. Воробьев нас в обиду не даст»—так часто отзывались о нем рабочие.

Да и губотделом союза он был отмечен как примерный профработник.

Проработав некоторое время, т. Воробьев почему то был снят с должности пред. ФЗК и был назначен помощником директора фабрики, на его место был посажен т. Тарасов.

После этого рабочие стали смотреть на ФЗК немного в профиль.

Но и Тарасов пробыл недолго. Сняли и его с должности пред. ФЗК и посветили завом пекарни № 2, а на его места выдвинули т. Виденеева. Тут уж рабочим пришлось окончательно разочароваться в своем фабзавкоме и совсем от него отвернуться.

— Это уж не ФЗК—говорят рабочие, —а школа по подготовке завов и помзавов, или еще так говорят:—И этот в красные директора метит...

Такая политика союза—постоянное дергание профработников—ни к чему хорошему не приводит и только ухудшает работу и авторитет ФЗК.

Ган.

Новый тарифный договор на жел. дороге

Зарплата повышена.

Дорожный комитет профсоюза Р.-У. ж. д. вновь заключил с правлением дороги тарифное соглашение. Этим тарифным соглашением увеличена заработная плата всех рабочих и служащих, за исключением получающих персональные ставки, при чем особое внимание дорпрофсожем обращено на низшие разряды, а именно: зарплата по тарифному соглашению увеличивается с 1 по 4 разряд на 20 проц., с 5 по 8 разряд на 15 проц., с 9 по 10 разряд на 10 проц., с 11 по 15 разряд на 7 проц. и с 16 по 24 разряд на 5 проц.

Тарифное соглашение заключено с 1 августа на 2 месяца, но его смысл несомненно указывает на то, что указанный срок не только будет продлен, но что кроме увеличения зарплаты будут включены другие условия, улучшающие труд и быт рабочих.

Это тарифное соглашение является большим достижением союза железнодорожников в лице дорпрофсожа, который обращает усиленное внимание на повышение зарплаты рабочих и принимает все меры к повышению таковой, и, во-вторых, определенно указывает на то, что положение Р.-У. ж. д. значительно улучшилось и сделалось таким, что часть средств без всякого ущерба для хозяйства дороги может быть использована на повышение заработной платы рабочих и служащих. Эти средства явились результатом упорного и сознательного труда работников Р.-У. ж. д., а отсюда вывод, что чем продуктивнее будет работа, тем быстрее будет расти заработная плата и улучшаться наше положение.

М. Н.

Германская рабочая делегация в Ртищеве.

17 августа, проездом из Саратова в Москву, на ст. Ртищево на короткое время остановилась германская делегация.

Рабочие и пионеры с оркестром музыки собрались за час до прихода скорого поезда с дорогими гостями.

Обменялись краткими приветственными речами.

Делегаты заявили, что по приезде в Германию они расскажут всю правду о СССР и рассеют буржуазную ложь.

Под крики „ура" тронулся поезд.

Из вагона делегатов раздавалось: „Да здравствуют юные пионеры"!

И. Фурсаев.

Не только бороться с растратчиками, но и уничтожить возможность растрат

Растраты угрожающе растут. Редкий день в губсуде не слушается дело о растрате, подлоге и т. п.

Растрачиваются деньги государственные, кооперативные, союзные с одинаковой беззастенчивостью.

Растрачиков судят, они несут наказание, но на смену приходят им другие и снова растрачивают. Одни из них тратят общественные деньги на кутежи, другие—«на собственные нужды в связи с создавшимся положением» и третьи даже и сами не знают куда.

Невольно встает вопрос: почему же все это происходит? Происходившие на днях два процесса над растратчиками союзных денег дают на это исчерпывающий ответ.

Как в союзе кожевников, так и деревообделочников **отчетность хромала** на обе ноги. Про месткомы же и говорить не приходится—ее не было и в помине. Как подсудимые, так и свидетели свою бухгалтерию называют «карманной», ибо вся отчетность велась на клочках бумаги, которые всегда можно уничтожить или потерять.

Деньги хранятся в собственных карманах и при стечении «обстоятельств» общественный или государственные «сменяиваются» со своими деньгами, и «по забывчивости» тратятся на собственные нужды как те, так и другие.

Ревизии, как таковой, у нас еще нет. Бывают случаи, когда отчетность месткомов не проверяется в течение года. Зачастую не бывает ревизии даже тогда, когда одно правление сдает дела другому. Если же и бывают ревизии, то они ревизуют спустя рукава, как это было в союзе деревообделочников. Две или три ревизии ничего не обнаружили, а четвертая, бывшая вслед за первыми, нашла растрату 4 тыс.

Вывод ясен. Раз нет отчетности, то «своя рука—владыка». К сожалению, слишком много таких еще людей, которые рассуждают: почему не взять, если можно. Это одна из главных причин растраты, кроме которой есть и другая, не менее важная.

Кто же растрачивает? Не те, которые получают 18-20 р. жалования, а получающие по 60-100 и больше.

Такому положению способствует еще то обстоятельство, что мало-мальски ответственный работник всегда в долгу, как в шелку. Поехал в командировку—взял 100 руб. под отчет, а приехавши остатки не может сдать—у него их нет. Также без оглядки кредитуются в кооперативах, в частных лавченках. В кредит дрова, обувь, одежда, картошка и пр. И в конце-концов общая сумма задолженности различным организациям доходит до суммы, во много раз превышающей месячный заработок.

Настает момент, когда из жалования работника начинаются удержания. Он проклинает всех, в том числе и того, кто дает ему в долг, но только не себя. За жалование приходится только «расписываться». Здесь-то и начинают «обстоятельства складываться» и он доходит постепенно до халатности, а затем и до преступления.

Все это говорит за то, что в растратах виновны не только те, которые это делают, но и те, **которые дают возможность это делать.** Ведь никто не украдет, если этого нельзя сделать. На взлом же кассы пойдут немногие.

Поэтому надлежащим органам и организациям необходимо больше обратить внимания на постановку ревизий и контроля.

Также необходимо подумать и над вопросом кредитования, которое до сих пор еще не урегулировано и не имеет определенных рамок.

Как и всякое другое явление, растраты имеют под собой определенную почву. Для того, чтоб побороть это явление, необходимо почву, на которой оно вижется, выбить из-под него.

Судить нужно не только растратчиков, но и тех, кто по своей халатности способствует этому.

Партии и профсоюзам пора над этим подумать.

В. Р ов.

К построению волостного бюджета

Саратовским губернским финансовым отделом на-днях высылаются контрольные цифры по уездному бюджету.

По получении этих цифр в уездах председатели исполкомов совместно с председателями волисполкомов начнут прорабатывать контрольные цифры по волостным бюджетам.

Таким образом, каждая волость получит цифру расхода и прихода.

Из этих контрольных цифр, волость будет иметь возможность учитывать свои доходные статьи и строить бездефицитные бюджеты.

Для правильного построения главным образом волостного бюджета выработана и печатается инструкция, которая и будет разослана по местам для руководства.

Помимо этого, в волости посылается группа квалифицированных работников для инструктирования по построению волостного бюджета.

Эта группа, в 36 человек, охватит всю губернию. В общем губернском бюджете волостной бюджет займет место в размере около 35 проц.

Кооперация участвует в плановом завозе мануфактуры

На-днях при губэнуторге состоялось совещание по вопросу о мануфактуре. Особенно много прений вызвал вопрос как ввозить мануфактуру: рыйонным кооперативным организациям непосредственно или же через оптовика-посредника. Представители районных организаций указывали, что, принимая услуги местного оптовика-посредника, они увеличивают накладные расходы.

Совещание постановило предоставить закупку государственным и кооперативным организациям непосредственно из центра, минуя оптовика-посредника.

Крысиный кооператив

В кооперативе об'явилось невероятное количество крыс, которые погрызли целый ряд товаров, имеющихся в кооперативе.

(Из писем с фабрики им. Самойловой).

Рабочие Самойловской фабрики зовут свой кооператив „крысиным". Кличка эта, может быть,—не совсем лестная для самойловских кооператоров.

А все-таки почву под собой имеет.

А случай такой.

Получил Иван Люкша жалованье за полмесяца и пошел в кооператив.

— Мне бы мучки,—спрашивает Люкша приказчика.

— Можно,—отвечает приказчик.—Отпустим отличнейшей.

Заплатил Люкша деньги за пятерик, хотел взвалить мешок на плечи, ан смотрит: мешок в дырьях,—до дому никак не донесешь.

— А недырявых нет у вас?

— Недырявых как будто нет. Ну, да это мы живой рукой!..

Приказчик Люкшу знает, метнулся за прилавок, принес новый крапивный мешок, помог всунуть в него дырявый пятерик, и Иван Люкша, дав слово завтра же вернуть новый мешок обратно, взвалил муку на плечи и понес домой, в казарму. Принес домой, завязал—задушил покрепче, и поставил в угол...

... Вся оказия с пятериком началась в полночь, т.-е. в тот час, когда рабочий поселок погружается в мертвый и неумолимый покой, а рабочий, намотавшийся за день, видит десятый сон по счету.

— Ва-ня!.. Иван!..—толкала в бок Ивана Люкшу жена его Аксинья.—Отхрапись, родимый, скорее!.. Могуты моей нет: на смерть запужали, окаянные!..

Когда Иван проснулся, то в темной каморке стоял такой несусветный писк, что Люкша долго не мог сообразить спросонка: где он и что с ним.

Крысы,—крысы неестественной величины и жирные, как поросята, пиская, выбирались из кооперативного пятерика; метались по квартире; бросались в окна, царапая стекла; грызли двери, взбирались на стену, и мягко шлепались на пол... Но потеряв всякую надежду выбраться из квартиры рабочего, крысы сбивались в кучу, грызли друг друга, и пискали в общей дикой свалке.

Люкша быстро обул сапоги, зажег лампу, растворил двери, и крысы, подняв радостный писк, лавой выметнулись из квартиры.

— Ба-тюшки вы мои! —бросив взгляд на мешок, всплеснула Аксинья руками,—всю муку, антихристы, сожрали!

Аксинья с испугу немного преувеличила, но мешок, действительно, был весь в дырах, и муки в нем оставалось пуда два с половиной. А сверху, в придачу, лежали две крепких жирных крысы, с заплывшими глазками, живые, немного сконфуженные, которые не могли покинуть мешка из-за своей проклятой комплекции.

Вот и весь невероятный случай с крысами.

Степан Дальний.

ГОСУДАРСТВЕННЫЙ ТЕАТР ИМЕНИ Н. Г. ЧЕРНЫШЕВСКОГО

Пятница, 28 августа
ПЕРВАЯ ГАСТРОЛЬ АРТИСТА БОЛЬШ. ТЕАТРА
В. П. ЛУБЕНЦОВА
с участ. Н. С. Вронской, З. Н. Даниловой, П. А. Алексеева, А. Ф. Каржаньяц.
ФАУСТ
оп. в 5 действ., муз. Гуно.

Суб., 29 авг., ПЕРВАЯ ГАСТРОЛЬ заслуж. арт. бывш. Мариинской оперы А. М. МАТВЕЕВА и примадон. оп. б. Зим. Е. И. Панкратовой с уч. премьера б. оп. Зимина А. П. Казановича, П. А. Алексеева, Н. С. Вронской
ЖИДОВКА
оп. в 5 действ., муз. Галеви.

Воскресенье, 30 августа, ГАСТРОЛЬ заслуж. арт. б. Мариинской оперы А. М. Матвеева и примад. б. оп. Зимина Е. И. Панкратовой с уч. Даниловой, Каржаньяц, Казановича.
АИДА
оп. в 5 действ., муз. Верди.

Режис. Н. Н. Проторов. Дирижер В. А. Шефет.
Цены от 25 к. до 1 р. 80 к.
Продажа билетов в кассе театра с 11 ч. до 2 дня и с 6 до 10 час. вечера.

ВНИМАНИЮ ВСЕХ ПОДПИСЧИКОВ! 28-го АВГУСТА ОКАНЧИВАЕТСЯ ПОДПИСКА НА ЦЕНТРАЛЬНЫЕ ГАЗЕТЫ, ПОСЛЕ ЧЕГО ПОДПИСКА ПРИНИМАТЬСЯ НЕ БУДЕТ.

СПЕШИТЕ ПОДПИСАТЬСЯ! НЕ ОПОЗДАЙТЕ!

АККУРАТНАЯ ДОСТАВКА НА ДОМ ГАЗЕТ:

ЭКОНОМ. ЖИЗНЬ.
ТОРГ.-ПРОМ. ГАЗЕТА.
ФИНАНСОВАЯ ГАЗЕТА.
МОЛОДОЙ ЛЕНИНЕЦ.
ГУДОК.
ПИОНЕРСКАЯ ПРАВДА.
КРАСНАЯ ГАЗЕТА.
УЧИТЕЛЬСКАЯ ГАЗЕТА.

ПОДПИСКА В САРСОВПАРТИЗДАТЕ
(ул. Республики 30).
ЕЖЕДНЕВНО С 9 ДО 3 ЧАСОВ.

„Заговор молчания"

О советской кино-фильме газеты пишут очень много.

И как бы мы ни были строги к идеологической и технической стороне нашей кино-продукции, мы можем утверждать, это определенные успехи—налицо.

Но вместе с тем, с каким удивительным пренебрежением мы относимся к этой самой советской кино-фильме.

Пройдитесь по городу и приглядитесь к бесчисленному множеству афиш, расцветивших заборы и стены.

Там, на этих афишах, кричат и вопят „Острова сокровищ", „Корабли невест", „Черные бамбуки" и пр. и пр.

Каждый пионер знает имя Доротеи Дальтон, Гарри Лидке, Дугласа Фербенкса.

Но спросите даже самого гражданина администратора кино фамилию лучшего русского кино-актера и он будет долго тереть лоб, припоминать и... едва ли припомнит. А ведь у нас есть уже недурные кино-режиссеры и кино-актеры!

Но о них презрительно молчат афиши, те самые которые аршинным шрифтом ликуют: „Постановка Гриффица"!!.

Нам возразят, что нет смысла культивировать „ввоз" в наших советских условиях. Мы пока оставим в стороне это нелепое возражение и спросим: почему же в таком случае вообще замалчиваются и всячески затираются такие вещи, как, например, наша советская кино-хроника?

До сих пор ни разу мне не удалось видеть на афише извещение о том, что эта кино-хроника будет показана.

В наших кино установился „обычай" показывать кино-газету перед первым сеансом, „пока публика подойдет".

И демонстрируется несчастная кино-газета „на затычку", администрация же кино (напр., „Великого Немого") считает излишним затрачивать усилия пианиста на ее сопровождение.

А ведь наша кино-хроника положительно недурна и во всяком случае в тысячу раз полезнее тех же „Островов сокровищ".

Говорят, что афишировать кино-газету нет смысла: публика не пойдет, и коммерческий расчет пострадает.

Мы утверждаем обратное. Мы уверены, что при надлежащем рекламировании (умелом, конечно) публика пойдет. А потому мы требуем (на первое хотя бы время) разрушить заговор молчания вокруг советской кино-хроники!

Рекламировать и кричать об этой кино-хронике, а не пускать ее „на затычку".

Ибо теперешнее к ней отношение по меньшей мере возмутительно.

И. Львов.

Из зала суда

Волжские „пираты".

В июне мирная жизнь Волги была нарушена ночными разбоями, производимыми неизвестной шайкой грабителей.

На „коронной", против Пономаревского острова стояя в это время плот нижегородского гублесотдела, прибывший с верховьев Волги.

Этот плот и послужил приманкой грабителям.

В ночь на 14 июня, когда на плоту находились трое вахтенных: Чуприн, Абрамов и Шилов, к плоту подъехали четыре больших лодки, в которых находилось по 4-5 человек в каждой.

Несмотря на поднятую вахтенными тревогу, неизвестные вылезли из лодок и нагрузили их взятыми с плотов дровами (чюльками). Потом, старательно работая веслами, скрылись. Тревожные крики вахтенных беспомощно замирали, никем не услышанные.

Через три дня нападение повторилось. Испуганные вахтенные кричали о помощи, звонили в колокол, но помощи ни откуда не дождались. А нападавшие тем временем, ловко работая баграми, нагружали лодки с верхом, не подпуская к себе вахтенных и угрожая в случае сопротивления разбить им головы и сбросить в воду.

Так было совершено за одну неделю пять нападений.

Наглость грабителей дошла до того, что четвертое нападение они совершили днем, когда на плоту оставался один только вахтенный.

Пятое нападение оказалось неудачным. Поднятая вахтенными тревога была услышана на ближайших плотах, откуда снарядили помощь. Грабители вынуждены были отступить, отплывая на лодках. В это же время подоспела помощь из Саратова, на моторной лодке прибыли агенты ВТОПУ и началась погоня.

Три лодки удалось задержать у Пономаревского острова. Четвертая успела скрыться. На первой задержанной лодке оказались гр-не: Сергеев Владимир и Усов Иван, на второй—Пономаренко Степан и Ефапенко Александр, на третьей—Катков Харлампий. В момент задержания из последней лодки двоим грабителям удалось выпрыгнуть на берег и скрыться на острове.

Вскоре все участники шайки в числе 10 человек были задержаны и заключены под стражу.

Всего ими во время этих налетов похищено с плота $9^3/_4$ кубических саженей дров, 15 шт. теса и одна вороная разномастная 25 саженей длиною и весом около 18 пудов, стоящая 169 рублей, а всего на сумму 416 рублей 50 коп.

24-го августа вся шайка предстала перед судом.

Тесной кучкой сгрудились они за барьером для подсудимых, окруженные конвоем. Все молодые, безусые. Типичные волжские ребята, с загаром на обветренных лицах. Потрепанные рубахи пропитаны грязью и потом. По профессии лодочники-перевозчики из Саратова и Покровска.

Некоторые с небольшим уголовным прошлым и с характерными кличками: „Свистун", „Сазан", „Мымра".

Над всеми тяготеет грозная 184 ст. 2 часть, карающая за разбойные нападения от 3 лет до расстрела.

Поэтому они так робко смотрели на суд, охваченные жутью предстоящего наказания.

Обвинение поддерживал помпрокурора т. Воронов.

Защищали члены коллегии: Беккер, Цыпкин, Титаренко и Комаров.

Суд под председательством т. Ананьева, при нарасеедателях Волкове и Чикилевой, приговорил: 8 человек к лишению свободы на 3 года каждого, 2 оправдал за недоказанностью обвинения, одному из осужденных, Каткову, ввиду его несовершеннолетия, наказание понизил до 2 лет и, приняв во внимание пролетарское происхождение, наказание понизил всем до 1 года, а Каткову до 8 месяцев.

Семеныч.

Сорвалось!

Было времячко, когда гр-ка Степанова имела собственный магазин. Торговля шла бойко. И „в поте лица своего" она выстроила себе два дома.

Настали другие времена: национализировали у Степановой сначала магазин, а затем один из домов.

— Что ж делать?—задумалась Степанова.

Вскоре какими то судьбами она получила от ГКО квартиру, переселилась туда, а дом свой сдала квартирантам.

— И угол есть и сыта буду!

Шли месяцы. Степанова, получая аккуратно с квартирантов деньги, сама в коммунотдел не платила ни копейки.

— Я бедная женщина, у меня денег нету,—бойко отвечала она управдомами и другим.

ГКО подал на нее в нарсуд иск о выселении, что суд и постановил сделать.

— Надо квартирантов сборей гнать из дома! А то на зиму то как раз без угла останешься,—испугалась Степанова.

Но квартиранты уходить не желали.

— Найди квартиру, тогда уйдем.

Степанова—в суд.

На разборе дела она то и дело выкрикивает:

— Они торговцы! Спекулянты! Хиромантыы!

— Союзный я...

— Хиромантыы! Вселя в мой дом, а за квартиру не платят. Прошу выселить их.

Но квартиранты и свидетеля заявили, что плату за последнее время она сама не брала, чтоб иметь возможность выселить их как неплательщика.

— Ишь ловкая бабенка!

— Да ведь дура то и не нажила бы домов, - замечают из публики.

Разобрав дело, нарсуд постановил в иске Степановой отказать....

В.

КИНО

„Дело Тариэля Мклавадзе"

(„Зеркало жизни").

„В архиве Тифлисского окружного суда найдено «дело» об убийстве народным учителем князя Тариэля Мклавадзе".

Это «дело» и послужило сюжетом для новой фильмы госкинпрома Грузии.

Пред зрителем проходит старый, дореволюционный быт. Безнаказанно бесчинствующие «князья» и безмолствующая, порабощенная масса, на голову которой всей тяжестью обрушиваются «забавы» представителей «первенствующего сословия». А когда доведенный до отчаяния и злобы бедный учитель мстит привилегированному негодяю за свою разбитую жизнь,—сословный суд отправляет его на каторгу.

Все это было бы хорошо: и сюжет благодарный—полный драматизма и агитационного значения (хорошо напомнить о безобразиях старого); и снимки четкие, иногда не хуже хороших заграничных, прекрасные артисты, особенно Ната Вачнадзе. Но фильма имеет один существенный недостаток, ослабляющий впечатление—это перегруженность вводными сценами.

Требование классической трагедии «единства действия», уцелевшее от разрушительного влияния времени и особенно ценное в кино-драме,—здесь нарушено. Один из современных видных кино-режиссеров, М. И. Доронин, выдвигает это требование на первый план. „Приступая к работе какой-нибудь фильмы — говорит он *)—я первым делом разрабатываю до мельчайших деталей сценарный материал. Исключаю по возможности все вводные кадры, стремясь к тому, чтобы каждый кадр был органически связан с сюжетом и не загромождал сквозного стержня сценария". В «Деле Тариэля Мклавадзе» как раз не соблюдено это правило. «Вводные кадры» перегружают «сквозной стержень сценария» и обременяют его своею тяжестью. Надо развернуть драму бодного учителя в его социально-бытовом «стержне», а постановщик вавязывает на этот стержень, притом без чувства меры, лезгинки (раз и два), сцены обучения учителя вдетстве грамоте (раз, два, три и четыре), драки в духане и т. п. В бытовом отношении каждая такая деталь сама по себе представляет несомненную ценность; но смонтажированные, т.-е. склеенные, в фильму, они являются балластом, отвлекающим внимание зрителя от главного, а, следовательно, при обилии таких вводных деталей, делающим фильму скучноватой.

Наше советское кино-производство—вещь чрезвычайно серьезная и всякий успех в этом деле должен нас радовать. Госкинпром Грузии дал уже несколько удачных «боевиков»,—тем требовательнее мы относимся к каждой новой его работе.

Вот почему и настоящая фильма, при всех ее достоинствах, вызывает возражение. Ее ошибки расхолаживают впечатление, которое могло бы быть значительно сильнее.

Марко Брун.

*) „Советский Экран" № 21.

Физкультура

Саратов—Сталинград.

В воскресенье в Сталинграде состоялся основной матч футбольной команды сборная I—Саратов с сборной I—Сталинград.

Накануне, как уже сообщалось, саратовцы выиграли со счетом 3 : 2. Приняли сталинградцы саратовских футболистов радушно. Второй матч прошел при довольно большом стечении публики. Результат второй встречи 2 : 2. Игра шла в хорошем темпе и дружно.

Нуждается только в усилении и улучшении состав судей, судивших матч.

Следующий раз не мешало бы, в случае выезда куда-либо саратовской команды, командировать с ней судей из Саратова.

Между прочим, сравнительно недавно в Сталинград ездила из Саратова команда клуба им. Комсомола сыгравшая со сборной комсомольской командой Сталинграда со счетом 6 : 1 в пользу саратовской команды и в ничью (0 : 0) с I сборной Сталинграда.

I сборная Саратова ездила в Сталинград в следующем составе: вратарь Дизиндорф, защита Ивкин, Дрейт, полузащита Борисов, Полченко, Ефимов, нападение—Федонин, Попов, Кацман, Савельев и Сурдуковский. Запасные игроки: Кузмичев, Хитев, Сальников, Фудельман.

Нижний-Новгород—рабпрос.

Во вторник на площадке ГСФК состоялся футбольный матч между командой водников, приехавших из Нижнего-Новгорода на олимпиаду, и командой союза рабпрос. В первом хавтайме саратовская команда, поводя горячее нападение, проводит в ворота противника 3 мяча. Но во втором хавтайме команда рабпросовцев играет вяло и нижегородцы забивают 2 гола. Результат матча 3 : 2 в пользу команды с. рабпрос.

Шахматный отдел № 20

(Под редакцией шахматно-шашечной секции ГСФК).

Выходит по четвергам.

Задача № 11 Э. Змачинского.

(Саратов).

Мат в 3 хода.

Белые: Крh1; Фg2; Лf1. h8; Сd1. . . . . (5)
Черные: Крh6; Лh7; Сb1, Кc1; п: c2, g6, h4. (7)

Задача № 12 А. Акшанова.

(Саратов).

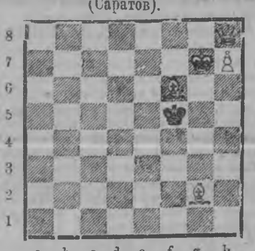

Мат в 2 хода.

Белые: Крg7; Фh8, Сf6; g2; nh7. . . . . (5)
Черные: Крf5 . . . . . (1)

Всесоюзный шахматный чемпионат. После 9 туров имеют: Боголюбов+$7^1/_2$ (не проиграв ни одной партии и почти обеспечивший себе первое место), И. Рабинович +5 из 8, Левенфиш+$5^1/_2$ из 8, Романовский и Куббель по+$5^1/_2$, Готтльф и Селезнев по+5, Вильнер+$4^1/_2$ из 7. Верлинский+$4^1/_2$ из 8, А. Рабинович+$4^1/_2$ из 9, Ильин-Женевский+4 из 6, Дуз-Хотимирский+4 из 7 и т. д.

Турнир городов. Из победителей 6 групп составлены 2 турнира. Представитель Саратова Шестериков занял в своей V группе лишь четвертое место, с результатом+5, оставшись позади Григоренко+$7^1/_2$, Слонима+$6^1/_2$ и Рохлина+6 и в турнир победителей не попал. Лучшие шансы пока имеют Полиж (Москва) в I группе и Раузер (Киев) в II группе.

Однодневный турнир на дачах. На дачах в селе Разбойщине состоялся турнир из 6 участников с результатом: Сухостав+$7^1/_2$, Токарский и Зуев по+$6^1/_2$ из 10 партий.

Международный очередный турнир начался 10 августа в Дебречине (Венгрия), где участвуют: Тартаковер, Грюнфельд, Пшенюрка, Попер и ряд венгерских и балканских маэстро.

ШАШКИ.

Всесоюзный шашечный чемпионат закончился блестящей победой чемпи на 1924 г. В. В. Медкова, вновь подтвердившего свой класс.

На собрании активных шашистов г. Саратова выбрано временное бюро при ГШС из 3 лиц. Намеченный пробный шашечный турнир начнется 31-VIII. В этот день в 6 ч. вечера в клубе инж.-техн. работников, где и будет происходить турнир, состоится собрание всех участников, на котором будут утверждены правила и порядок турнира и установлены очереди игр. Если участников явится больше 20 человек, то будут устроены 2 параллельных турнира. В турнире имеют право принимать участие представители, выделенные профсоюзными клубами по 3 человека из каждого. На собрание они должны явиться снабженные мандатами от своей организации. Кроме того в турнире оставлено 5 мест для шашистов, которые будут намечены ГШС сверх выбранных и присланных клубами.

Решение этюда № 20 Ринка (Ш. О. № 13 от 9-VII в „Сарат. Изв." № 154). 1. f7, Кре7; 2. Ке6, Кр:f7; 3. Кg5+, Кр∞; 4 Кf3, с2; 5. Кg1!, с1Ф—пат. Изящно и экономно составленный этюд.

Решение этюда № 21 Гунста. (Там-же) 1. с6!, b:c; 2. с7!, К:е7; 3. d6 и выигрывает. Красивая миниатюра. Идея закрытия нужных для черного коня полей проведена очень остроумно.

Решение задачи № 5 Змачинского. (Ш. О № 14 в „Сарат. Изв." № 160 от 16-VII). 1. Лd6, Лd4!; Лучший ход для черных, т. к. грозит 2. Кb7+ и 3. Лd4×; если же 1... Се3, то тоже мат на 4 ходу 2 Кb7+, Крс4; 3. Ка5+, Крс5; 4. е4!, Л:е4; 5. Кке4+, f:e4; 6. b4×. Задача, напоминающая конец партии, при чем не видно заметного перевеса у белых, т. к. большинство фигур черных активны. Характерно, что нет вариантов.

Ответственный редактор М. Гельфанд.

Саратов за день

В губисполкоме

Пушно-сырьевые заготовки.

На заседании президиума губисполкома саратовская контора госторга сообщила о намеченном сокращении пушно сырьевых заготовок в Кузнецком и Хвалынском районах (ввиду отхода их к Нижнему-Новгороду).

Президиум губисполкома решил, что отход Кузнецкого и Хвалынского районов по пушно-сырьевым заготовкам к Нижнему-Новгороду не целесообразен. Губисполком поддерживает ходатайство саратовской конторы перед правлением госторга об отмене своего постановления.

Обследование состояния урожая

Губисполком заслушал докладную записку губстатбюро о необходимости командирования в Петровский и Балашовский уезды комиссии для выявления состояния урожая. Губстатбюро разрешено командировать в эти уезды комиссию в составе двух членов губернской экспертной комиссии.

Сооружение районной электростанции.

Инженер Дьяконов на последнем заседании президиума губисполкома сделал доклад о ближайших мероприятиях по сооружению Саратовской районной электростанции. Губисполком утвердил план работ.

Инженеру Дьяконову предложено приступить к выполнению намеченных подготовительных работ.

Также утвержден штат в числе 7 человек (5 постоянных и два временных) и смета на время с 15 августа и на 31-е декабря 1925 года на сумму 18.157 руб. 50 коп. Покрытие расходов по этой смете отнесено за счет губкоммунотдела из средств по электростанции.

Губфинотделу поручено принять во внимание при составлении бюджета на 1925-26 год план финансирования постройки районной станции; губплану поручено разработать условия такого финансирования по местному бюджету. Инж. Дьяконову предложено совместно с оргчастью губисполкома составить проект временного положения о строительном управлении.

На Р.-У. ж. д.

Оборудование спальных вагонов в пассажирских поездах.

Управлением Р.-У. ж. д. отпущен кредит в 30 тысяч рублей на снабжение мягких и жестких спальных вагонов в пассажирских поездах специальными спальными принадлежностями (одеяло, подушка и т. д.).

Для жестких вагонов кроме этого пассажирам будут выдаваться и тюфяки. Выдача спальных принадлежностей давно уже практикуется на других дорогах. На Р.-У. ж. д. спальные принадлежности будут выдаваться в поездах № 7 и 8 Саратов-Москва; № 3 и 4 Астрахань—Покровск и № 3 и 4 Уральск—Покровск.

На жилищное строительство.

Жилстроительному кооперативу железнодорожников „Звезда" управлением Р.-У. ж. отпущена на восстановление помещений ссуда в 5.600 руб.

48 тысяч руб. на исправление повреждений от ливней.

На исправление повреждений на дороге от июльских ливней управлением дороги отпущено 48 тысяч рублей. Ливнями были размыты пути, повреждены мосты и извозы. По Саратовскому району из этой суммы будет израсходовано 22 тысячи рублей.

Механический путе-измеритель.

В Тамбовских мастерских Р.-У. ж. д. в настоящее время изготовляется специальный вагон „путе-измеритель" системы Долгова. На постройку вагона отпущено Р.-У. ж. д. 7 тысяч рублей. Вагон будет служить для облегчения и ускорения размерения пути. В дальнейшем Р.-У. ж. д. предполагает построить несколько таких путе-измерителей, значительно облегчающих работу.

Рынок труда

Спрос на 27 августа.

По квалиф. секции: 2 электро-монтера, 4 маслеощика.

По интелл. секции: 5 счетоводов, 1 бухгалтер.

По медсекции: 1 сестра-воспитательница, 2 опытных ассистента, в от'езд—2 врача, на должности 2-х врачей; 2 фельдшерицы-акушерки, 2 контролера-рецептара, 4 опытных ассистента.

Чем можно смягчить жилкризис

В виду острого жилищного кризиса УМИ ГКО в настоящее время ходатайствует перед губисполкомом о разрешении дальнейшего закрытия частных гостинниц. Коммунальные гостинницы „Европа", „Центральная" и „Астория" смело могут обслужить всех приезжающих. Освободившиеся гостинницы будут использованы под жилье. Гостинницы „Рейн" и „Бристоль" уже переведены под общежитие. Предполагается закрыть „Прагу" и ряд других более мелких гостинниц.

Второй мерой смягчения жилкризиса УМИ считает временное сужение круга лиц, пользующихся дополнительной жилплощадью. Последнее мероприятие будет проведено после разрешения губисполкома.

Когда откроется коммунальный банк.

Вопрос об открытии коммунального банка в Саратове решен окончательно.

Сейчас заканчиваются подготовительные работы. Банк будет открыт в течение двух ближайших месяцев.

Благоустройство базаров.

Губкоммунотделом закончено асфальтирование и замощение проездов и тротуаров около корпусов на Верхнем базаре. Заканчивается вамощение и проведение в порядок хлебной площади близ Верхнего базара.

Работы по благоустройству баваров обойдутся в 28 тысяч. руб.

Восстановление разрушенного ливнями.

От июльских ливней пострадал главным образом Глебучев овраг и Привалов мост. Местным бюджетом отпущено 20 тысяч рублей на восстановительные работы. Заканчивается возведение оградительных стенок в Глебучевом овраге. Для предупреждения дальнейших подмывов домов приступлено к постройке водобойных колодцев у Приваловой и Никольской плотин.

На переселение жителей, живущих в опасных в смысле размыва домах (таких домов в Глебучевом овраге 135), губкоммунотделом испрашивается у губисполкома 5.000 рублей.

Всего на восстановление разрушений, причиненных ливнями, требуется 180 тысяч рублей. Остальные 160 тысяч руб. ГКО испрашивает у центра. 20 тысяч отпущенных местным бюджетом хватит лишь на самые срочные работы.

Будет ли „ночлежка" в Саратове.

УМИ губкоммунотдела возбуждает сейчас перед губисполкомом ходатайство об отводе одного из корпусов исправтруддома (такой свободный корпус при исправтруддоме имеется). Средства на организацию „ночлежки" имеются. Необходимость в ней доказана. Дело за помещением. В случае предоставления помещения губкоммунотдел может открыть ночлежку в очень короткий срок.

Коммунальные услуги в бюджете рабочего.

Губкоммунотделом заканчивается сейчас обследование быта рабочих с целью выяснения степени влияния коммунальных услуг на их бюджет. Весь собранный материал необходим для практических мероприятий в деле понижения платы за коммунальные услуги для некоторых групп рабочих.

Происшествия

Убийство комсомолки. В селе Турках, Балашовского уезда, по Пугачевской ул. обнаружен в колодце труп гр. Косыревой Пелагей Петровны. Покойная состояла членом РЛКСМ. По заключению врача Косырева была удушена, а потом уж брошена в колодец. Причина убийства и преступники не выяснены. По делу производится расследование.

Кооперативная „операция". Из села Черкасова, Вольского уезда, в Новоузенский уезд. приехал по кооперативным делам уполномоченный Черкасовского кооператива „Новая Жизнь"—Абдулин Искак.

Выручив от разных коммерческих операций 815 руб., Абдулин задумался над деньгами. Жаль было их сдавать. Решил прикарманить. И выдумал план.

— Хочешь, брат, заработать?—обратился он к извозчику Хасанову.

— Как же!?—согласился тот.

— Ну вот. Вези меня в село Петропавловку (за 25 верст, степью). Приедем, заняим там, что нас дорогой ограбили. Получишь 50 рублей за это. Понял?..

— Ясно!

Так и сделали.

В Петропавловке милиционер выдал им справку об ограблении в степи бандитами. Этой справкой Абдулин и „отчитался" перед кооперативом в деньгах, которые спокойно лежали в его кармане.

Так-бы и сошло, еслибы справка не попала в уголовный розыск, который раскрыл хитрую „операцию" кооператора и вместе с извозчиком привлек его к суду.

Сегодня вечером

Театр им. Чернышевского. Лекция А. А. Навашина: „Этика и эстетика пола".

2-е Общедоступное кино. „Кошмары прошлого", драма в 6 ч.

Вулкан. „Человек в полосатом галстуке", драма в 6 ч.

Зеркало жизни. „Дело Тариэля Мклавадзе", драма в 6 ч.

Великий Немой. „Остров сокровищ", кинопьеса в 6 ч.

Фурор. "Тайна горы Монтажель", др. в 6 ч

„Этика и эстетика пола и новая мораль"

(Публичная лекция А. А. Навашина).

В четверг, 27 августа, в театре им. Н. Г. Чернышевскаго. лектор Ленинградской вольно-философской ассоциации („Вольфила") А. А Навашин прочтет публичную лекцию на тему „Этика и эстетика пола и новая мораль".

50 проц. чистого сбора поступит в пользу губаванхима.

Гастроли Московской оперы б. Зимина.

С 28 августа в театре им. Чернышевского начинаются гастроли Московской оперы б. Зимина. В составе оперы: примадонна оперы Е. И. Панкратова—драматическое сопрано, Н. С. Вронская—колоратурное сопрано, примадонна: К. Н. Коптева, З. Н. Данилова, тенора: А. М. Матвеев, П. А. Алексеев и М. М. Розанов. Басы: В. Н. Лубенцов, А. П. Казакевич, Д. П. Раев. Баритоны: Ухов В. Г., Будневич В. Г. и др. Дирижер оперы В. А. Шейер. Первая постановка „Фауст", вторая „Жидовка" и 3-я „Аида". Цены от 25 к. до 1 р. 80 коп.

Поправка

В № 494 „Сар. Известий" напечатано: „Губторг получит 235 тракторов". Должно быть: „Госторг получит 235 тракторов".

К осенне-зимнему сезону в театрах

Состав труппы театра им. Чернышевского.

Только что закончены договора с артистами труппы в осенне-зимний сезон в театре им. Чернышевского.

Состав труппы следующий. Женский: Степная Е. А., Горская В. Л., Рудина М. П. Дроздова М. В., Ордынская В. В., Малакисиана А. И., Остахова Е. Е. Матрозова Е. А., Грекова С. А., Гольченко Н. М., Иващенко Н. И., Замина З. Н., Артвинова А. Ф. Мужский: Сионов И. А., Колобов Л. Н., Любин Д. Р., Высоцкий М. К., Неверин С. П., Милославский И. И. Вальден В. А., Иртеньев А. Ф., Поляков А. В., Хадурский А. М., Млоников К. А., Григорьев А. Т., Начинкин В. Н. Соколов В. С., Данковский Л. Ф. Главный режиссер и заведующий художественной частью А. И. Кавин. Очередные режиссеры: Сионов и Степная. Помощники: Радин М. В. и Преображенский Б. П. Художники: Манукин-Невструев и Хомячков. Ответственный администратор М. И. Шелковский.

К новому сезону заготавливаются декорации, костюмы, ширмы и обновляется мебель.

В этом году в постановках будет применено кино на экране и по ходу пьесы.

Сезд артистов начнется к 15 сентября, а с 16 уже пойдут репетиции очередных постановок.

В театре им. К. Маркса.

В театре им. К. Маркса идет подготовка к сезону. Обновляются декорации, костюмы и т. д.

С осеннего сезона начнет спектакли украинская труппа.

Б. Н.

СМЕСЬ

Новая форма автомобиля.

Конструктора крупных автомобильных фирм Запада заняты сейчас изысканиями выгоднейших форм крытого автомобильного кузова, обеспечивающего наименьшее сопротивление встречной воздушной среде. Конструктор Цеппелиновского общества инженер Жаррей придал своей машине форму падающей капли. Колеса в ней прикреплены внутри корпуса, запасное колесо помещается возле сиденья для шофера; подножки вкладываются внутрь, крылья - тоже. Благодаря этому получается правильное обтекание встречного воздуха, при минимальном его сопротивлении. На пробных испытаниях автомобиль инж. Жаррей развил скорость, превысившую обыкновенную, примерно, на 33 процента.

Сокращение расходов на жел. дор. в Америке.

Экономия на железнодорожных линиях Северо-Американских Соединенных Штатов достигла в минувшем году 100 миллионов долларов, т.-е. около 200 миллионов рублей. Экономия эта получилась в результате применения более усовершенствованных способов работы, технически более совершенных машин и более дешевого топлива. Особенно существенное значение имело введение более мощных и экономных паровозов и вагонов с большой грузоподъемностью. Паровозы эти дали возможность применить более длинные поезда с большим грузом, не увеличивая при этом расходов на топливо. Одна экономия на топливо дала за полугодие до 15 миллионов долларов (30 миллионов рублей). Кроме того, большинство железнодорожных компаний организовало у себя специальные курсы для обучения кочегаров экономному расходованию топлива.

КИНО ВЕЛИКИЙ НЕМОЙ ул. Республ., зд. Госмуз.техникума.

26 и 27 августа
ОСТРОВ СОКРОВИЩ
Кино пьеса в 6 частях.
Картина иллюстрируется симф. оркестром под упр. Покоиова.
Начало 1-го сеанса в будни в $7^1/_2$ вечера, в праздники в $6^1/_2$ ч.
КОНТРОЛЬНЫЕ БИЛЕТЫ ТОЛЬКО В БУДНИ НА 1-й СЕАНС.
Цены местам от 15 коп.

АНОНС: БЛИЖАЙШИЕ ПОСТАНОВКИ: МИРОВЫЕ СВЕРХБОЕВИКИ: НИБЕЛУНГИ в 2-х сериях. БАГДАДСКИЙ ВОР. Карт. сопровожд. специал. восточн. муз., а также перед началом каждого сеанса будет исполн. «Песенка о Багдадском воре». ЕЛЕНА АРЕНС с участием Доротеи Дальтон.

ОБЩЕДОСТУПНОЕ КИНО ЗЕРКАЛО ЖИЗНИ

27 августа
НАТА ВАЧНАДЗЕ В КАРТИНЕ
ДЕЛО ТАРИЭЛЯ МКЛАВАДЗЕ
драма в 6-ти частях.
Постановка Ив. Перестиани. Производство Госкинпрома Грузии.
Начало 1-го сеанса в будни в $7^1/_2$ час. веч., в праздники в 7 час. веч.
В виду ремонта кино «Прожектор» ЗАКРЫТ открытие будет 1-го СЕНТЯБРЯ.

ЛЕТНЯЯ ПЛОЩАДКА НАРОДНОГО ДВОРЦА

27, 28-го августа.
СОДРУЖЕСТВО „НАШ ТЕАТР".
КУЛИСЫ ДУШИ МЕЛОДРАМА в 1-м действии с прологом.
ЭМИГРАНТСКАЯ ШАРМАНКА музык. юмореск
Жильцы по соседству стар. водев. с пением и танц.
Испанский ТАНЕЦ.
Сема ХУХИН анекдот в 1 действ.
ГАСТРОЛИ В. РАССАТОВА создателя жанра интимных песен под собств. аккомпанимент рояля
ЭКСПРОМТ ПАМФЛЕТИСТ Зин ЗИНДАРИН.
Начало сеанс. в 9 с пол. ч веч. Админ. содруж. К. П. ТАУБЕ.
Оркестр под упр. Е. Семихатова БУФЕТ.
НА ДНЯХ БЕНЕФИС худож. рук. ТЕАТРА. Г. Н. Несмелова веселая комедия ТЕТКА ЧАРЛЕЯ
роль тетки исполнит Г. Н. НЕСМЕЛОВ.
Адм. площ. Нар. дворца А. П. Стиксов.

ГУБКОМУНОДЕЛ ОБЪЯВЛЯЕТ,
что в пятницу 28-го августа с. г. в 11 час. дня в здании Г.К.О., комн. № 14
ТОРГИ НАЗНАЧАЮТСЯ НА СДАЧУ в АРЕНДУ СЕНОКОСА ЗЕЛЕНОГО ОСТРОВА ТОРГИ
Сдача будет производиться мелкими участками от $^1/_2$ десят. и ВЫШЕ.
Подробные справки в комнате № 9. ГУБКОММУНОТДЕЛ.

Агент Маркова Антонина Петровна с 22-го августа на работе в Деткомиссии не состоит и права распространять издания Деткомиссии и принимать заказы лишена.
В случае обращения гр. Марковой от имени Деткомиссии просим гр. Маркову ЗАДЕРЖАТЬ.

ТРЕБУЮТСЯ НЕСГОРАЕМЫЕ ДЕНЕЖНЫЕ КАССЫ
Имеющих в продаже просим сообщить по адресу: ПОКРОВСК н/Волге, Мельупр. 1321-2

Правление Золотовского о-ва потребителей
сим извещает всех государственных и кооперативных учреждений, что имевший место 14/VIII-25 г., протест Промбанком нашего векселя, выданного нами Саргубторгу сроком платежа 11 августа с. г., произведен не по вине правления, а благодаря задержке Золотовским п/т отделением телеграфного перевода для погашения векселя, сданного на почту 8/VIII-25 г., а переданного телеграфом в гор. Саратов лишь 13 августа, на что имеется справка зав. Золотовск. п/т отделением от 22 сего августа за № 10/189
1058 Правление.

ДОВОДИТСЯ ДО СВЕДЕНИЯ
граждан, что с 27 августа с. г. расписание движения трамвая по дачной линии изменяется, а именно: первый поезд отходит с Ленинской площади не в 4 с пол. час. утра, а в 5 ч. утра. Последний отходит не в 11 с пол. ч. веч., а в 10 с полов. час. вечера. Управление 1328

БАЛАШОВСКАЯ ВОЛМИЛИЦИЯ
Новоузенского уезда об'являет, что на 31-е сего августа в 10 ч. утра близ станции Чапыкла Р. У. ж. д. на хуторе бывшем Карепанова назначены
ПУБЛИЧНЫЕ ТОРГИ
на имущество, принадлежащее сельско-хозяйственной артели „Утренняя Заря", заключающееся в мельничном оборудовании, оцененном в 1600 р., 2 вер. блюдах, оцененных в 250 руб., рассыпном сене в количестве около 2500 пуд. и проч. по взысканию Сарсельскосоюза. 1048

ФИЗКУЛЬТУРА
— 27 и 28 августа —
На площадке ГСФК (Вольск. уг. Бахм.)
СОСТОИТСЯ
ПРИВОЛЖСКАЯ ОЛИМПИАДА СОЮЗА Водного Транспорта.
При участии: Н.-Новгорода, Казани, Саратова, Самары и Сталинграда
Легкая АТЛЕТИКА, ФУТБОЛ, БАСКЕТ
Вход свободный. Начало в 10 ч. утра.

УТЕРЯНЫ
свидетельство пал. платежа Крахмалопатока синдикат, паспорт на имя Г. Ф. Осянина, счит. нед. 1046

КВАРТИРУ ИЩУ в 2-3 комн. Сообщить Соколов. 177 (ул. Александров.), кв. 2. Световостокова. 1054-2

Г. С. Н. Х.
ГОСУДАРСТВЕННАЯ ТЕХНИЧЕСКАЯ КОНТОРА
НА СКЛАДЕ:
ВСЕ ДЛЯ ЭЛЕКТРО УСТАНОВОК,
ПОЛУЧЕНЫ УГОЛЬНЫЕ ЩЕТКИ РАЗНЫХ РАЗМЕРОВ.
„ЭЛЕКТРОСТРОЙ"
ПРОИЗВОДИТ
ВСЕВОЗМОЖН. ЭЛЕКТРОУСТАНОВОЧНЫЕ РАБОТЫ.
АДРЕС: Контора-склад, розничный магазин—Ленинская (Московская), между Вольской и Александровской, 38—40. Тел. № 4—93, 6—34.
МОНТАЖНЫЙ ОТДЕЛ: улица Республики, д. № 15, телефон 6—92.

Утерянные и похищенные документы считать недействительными.

Г. С. Каминцева—чл. бил. о. стрелей № 1041/291. 999
И. И. Хабабулина—личная карт. Сар. моботд., брачное свид., метр. выпись на ребенка Зейдулы ЗАГС. 1000
К. В. Касимцева—удост. личн. № 9789 Д.Н.4. Р.-У. ж. д. 1001
Л. П. Андрианова—паспорт Махач-Калинской милиц., врем. удост. личн. Саргормилиц. на имя А. В. Трегубовой. 1002
М. Г. Кудасовой—чл. бил. с. Нарвизв. 1003
В. П. Строганова—мстр. свид. о реж. Ленингр. дух. конс., свид. об оконч. Богологск. техн. учил., об оконч. коопкурс Сар. крайсоюза, бухг. курсов Сар. губпроф., отзыв о работе в долж. начснаба ЧОВ Саргуб., посл. спис. о работе в Красн. арм., удостов. о службе в Саргубсобесе, Сар. крайсоюзе, увольнит. удостов. со службы ПРК. Просьба вернуть за вознаграждение М.-Кострижная № 23, кв. 3. 1039
П. П. Блинова—удостов. личн., выдан. Новоузенским Комбинатом от 12 июня за № 2128, служебное за № 2133, парикарточка за № 2881, выдан. Новоуз. укомсом, воинская учетная карточка за № 4-3, выд. Новоуз. военкоматом, профбилет за № 1, выдан. Новоуз. союзом полиграфов и др. документы.
Ф. А. Альбрандт—отрезок „Б" № 105 моботд. Р.-У. ж. д. 1020
С. А. Второва—паспорт Рамазан-кинской упр. учетно-конская карт. Саргубвоенком. 1014
Н. М. Баженова—чл. бил. с. Совработ. № 14526. 1015
П. И. Торина—отрез. „Б" № 1021, моботд. Р.-У. ж. д. 1016
О. И. Пустовойтовой—паспорт, выд. гормилиц. 1017
М. Ф. Антонова—санит. кн. № 2025, чл. кн. с. Совработн. № 10850. 1