Цѣна № въ Саратовѣ и сл. Покровской 3 к.

САРАТОВСКІЙ ЛИСТОКЪ

ГАЗЕТА ПОЛИТИЧЕСКАЯ, ОБЩЕСТВЕННАЯ и ЛИТЕРАТУРНАЯ.

Выходитъ ежедневно, кромѣ дней послѣ праздничныхъ.

ГОДЪ ИЗДАНІЯ 51-й.

Телефонъ конторы № 19-й. Телефонъ редакціи № 19-й.

№ 45. Воскресенье, 24-го февраля 1913 г. № 45.

ПОДПИСНАЯ ЦѢНА.

Съ доставкою въ Саратовѣ и въ сл. Покровской:		Съ пересылкою въ другіе города:	
На годъ	7 р. — к.	На годъ	8 р. — к.
„ 11 мѣсяцевъ	6 „ 50 „	„ 11 мѣсяцевъ	7 „ — „
„ 10 „	6 „ — „	„ 10 „	6 „ 50 „
„ 9 „	5 „ 50 „	„ 9 „	6 „ — „
„ 8 „	5 „ — „	„ 8 „	5 „ 50 „
„ 7 „	4 „ 50 „	„ 7 „	5 „ — „
„ 6 „	4 „ — „	„ 6 „	4 „ 50 „
„ 5 „	3 „ 50 „	„ 5 „	4 „ — „
„ 4 „	3 „ — „	„ 4 „	3 „ 50 „
„ 3 „	2 „ 50 „	„ 3 „	3 „ — „
„ 2 „	2 „ — „	„ 2 „	2 „ 40 „
„ 1 „	1 „ — „	„ 1 „	1 „ 20 „

Подписка принимается въ конторѣ: Саратовъ, Нѣмецкая, д. Онезорге

ОБЪЯВЛЕНІЯ принимаются: впереди текста 20 коп. за строку петита; позади текста по 7 коп. Годовыя—пользуются особой уступкой Иногородныя объявленія принимаются по цѣнѣ 10 коп. за строку позади текста; впереди текста цѣна двойная.

ОБЪЯВЛЕНІЯ отъ лицъ, фирмъ и учрежденій, живущихъ или имѣющихъ свои главныя конторы или правленія во всѣхъ мѣстахъ Россійской имперіи и заграницей, за исключеніемъ Саратовской, Тамбовской, Пензенской и приволжскихъ губ., принимаются исключительно въ Центральной конторѣ объявленій торговаго дома Л. и Э. Метцль и К°—Москва, Мясницкая, д. Сытова и въ его отдѣленіяхъ: въ С.-Петербургѣ—Морская 11, въ Варшавѣ—Краковское предм. 53, въ Вильнѣ—Большая ул., 38, въ Парижѣ—8 площадь Биржи.

РЕДАКЦІЯ для личныхъ объясненій открыта ежедневно съ 12 до 2 час., кромѣ праздниковъ.—Статьи, неудобныя къ печати, сохраняются 2 мѣсяца, а затѣмъ уничтожаются; мелкія статьи не возвращаются. Статья, поступившія въ ред. безъ обозначенія условій, считаются безплатными.

Императорскаго Николаевскаго Университета Библіотека 25 ФЕВР. 1913 Саратовскаго

САРАТОВСКАЯ ГОРОДСКАЯ УПРАВА

объявляетъ, что 28-го сего февраля въ 12 час. дня ею назначены торги:

На ремонтъ мостовыхъ до 25000 кв. саж. Залогъ 1200 руб.

На подготовительныя работы къ сплошному перемощенію обыкновенныхъ булыжныхъ мостовыхъ рижскимъ способомъ до 5000 кв. саж. Залогъ 500 р.

На подготовительныя работы къ перемощенію на 2-й сортъ рижскимъ способомъ отъ 1500 до 3500 кв. саж. Залогъ 300 руб.

На устройство новой кварцевой мостовой до 400 кв. саж. Залогъ 50 р.

На подготовительныя работы къ новой рижской мостовой изъ 3-го сорта отъ 500 до 1200 кв. саж. Залогъ 100 р.

Желающихъ участвовать въ торгахъ просятъ представить цѣны въ закрытыхъ пакетахъ и внести къ началу торговъ залоги въ кассу управы.

Кондиціи и смѣты можно разсматривать въ ремонто-строителномъ отдѣленіи управы въ присутственные дни и часы. 1217

ПРАВЛЕНІЕ Покровскаго Общества Взаимнаго Кредита

имѣетъ честь извѣстить гг. членовъ Общества, что постановленіемъ совѣта, состоявшимся 10 февраля с. г., 4-е очередное общее собраніе членовъ назначено въ воскресенье, 3 го марта 1913 года, въ 12 часовъ дня въ помѣщеніи Биржи по слѣдующимъ вопросамъ:

1) Разсмотрѣніе и утвержденіе за 1912 г. отчета съ докладами.
2) Утвержденіе распредѣленія чистой прибыли за 1912 годъ.
3) Разсмотрѣніе и утвержденіе смѣты расходовъ на 1913 годъ.
4) О разрѣшеніи пріобрѣтенія для Общества дома.
5) Уполномочіе на увеличеніе кредита въ центральномъ банкѣ.
6) Избраніе члена правленія.
7) Избраніе двухъ депутатовъ совѣта.
8) Избраніе 3-хъ членовъ ревизіонной комиссіи и кандидатовъ.
9) Избраніе представителя на общее собраніе центральнаго банка.

1059 **Правленіе Покровскаго Общества Взаимнаго Кредита.**

РОСКОШНЫЙ ВЫБОРЪ БУМАЖНЫХЪ ТКАНЕЙ

для костюмовъ, платьевъ и кофточекъ.

МАГАЗИНЪ **А. М. ШЕРСТОБИТОВА**

Гостинный дворъ, телеф. № 2—90.

САРАТОВСКОЕ **ГОРОДСКОЕ КРЕДИТНОЕ ОБЩЕСТВО**

Нѣмецкая, д. № 31. Телефонъ № 10—38.

Принимаетъ въ залогъ дома и земли въ Саратовѣ. на 14, 19½, 25½ и 36 лѣтъ съ погашеніемъ. 8982

ФОНОЛА—совершеннѣйшій аппаратъ для художественной игры на рояли или піанино.

ФОНОЛА имѣетъ неограниченный репертуаръ.

ФОНОЛА—аппаратъ, доступный широкому кругу любителей музыки.

ФОНОЛА—охотно демонстрируется въ музык. магазинѣ

М. Ф. Тидеманъ.

Мануфактурный магазинъ и банкирская контора

Н. В. АГАФОНОВА

(Гостиный дворъ. Телефонъ № 200)

Новости весенняго сезона получаются ежедневно.

- Покупка и продажа % бумагъ
- Выдача ссудъ подъ % бумаги.
- Размѣнъ досрочныхъ серій и купоновъ Страхованіе билет.

НАДЗИРАТЕЛЬ

1-го Округа Саратовскаго Акцизнаго Управленія

объявляетъ, что 1-го марта сего 1913 года, въ 12 часовъ дня, въ помѣщеніи 1-го окружнаго акцизнаго управленія (зданіе саратовскаго № 1 казеннаго виннаго склада) будетъ производиться соревнованіе, изустное и посредствомъ подачи письменныхъ заявленій, на сдачу подряда съ 1-го января 1914 года по 1-е января 1917 года.

1) По перевозкѣ изъ саратовскаго № 1 казеннаго виннаго склада вина въ казенныя винныя лавки гор. Саратова, Монастырской и Солдатской слободокъ въ открытыхъ ящикахъ, съ обратной доставкой въ складъ порожней изъ подъ питей посуды и 2) упаковочныхъ ящиковъ съ виномъ, разлитымъ въ стеклянную посуду; 1) упаковочныхъ ящиковъ съ виномъ, разлитымъ въ стеклянную посуду; почекъ со спиртомъ и отгонами и разныхъ грузовъ со станціи «Саратовъ» и пристаней на рѣкѣ Волгѣ въ саратовскій винный складъ и обратно.

Кондиціи можно видѣть въ присутственные дни и часы въ канцеляріи 1-го окружнаго акцизнаго управленія и въ саратовскомъ № 1 казенномъ винномъ складѣ. 781

598

Товарищество чайной торговли

„Сергѣй Васильевичъ Перловъ"

въ Москвѣ.

—) Саратовское отдѣленіе (—

на углу Московской и Александровской улицъ, въ зданіи библіотеки, тел. № 381.

Рекомендуетъ вновь выпущенный въ продажу

ЛЮБИТЕЛЬСКІЙ ЧАЙ

на цѣны въ 2 р., 2 р 20 к и 2 р 40 к. за фунтъ, ссортированный по особому заказу спеціально для г. Саратова и отличающійся, благодаря своему высокому качеству, сильнымъ ароматомъ и пріятнымъ вкусомъ.

Вновь открытый РИЖСКІЙ СКЛАДЪ ПИВА И. Б. Голикова.

Телефонъ № 10-12. Митроф. пл., д. Залетова. Телефонъ № 10-12.

ПРЕДЛАГАЕТЪ гг. потребителямъ вполнѣ выдержанныя и доброкачественныя пива извѣстныхъ заводовъ: Акціон. О-ва Вальдшлесхенъ въ Ригѣ, Хамовническаго завода въ Москвѣ и пр. фирмъ.

Особенно рекомен. пиво Рижскаго зав. «Акц. О-ва Вальдшлесхенъ»: свѣтлое пильзенское, § темное мартовское, какъ по вкусу, такъ и по другимъ качествамъ не имѣющее конкурентовъ на здѣшнемъ рынкѣ. 729

Ресторанъ „ПРАГА"

БЫВШІЙ МАКАРОВА.

Вновь приглашенный съ 26-го января **дамскій струнный салонный оркестръ,** подъ управленіемъ Е. Я. СИКОРСКОЙ и отдѣльнымъ номеромъ; при оркестрѣ выступаетъ на ксилофонѣ концертантъ НИКОЛАЕВЪ.

Ресторанъ перешелъ во владѣніе БОГДАНОВУ. Торговля отъ 1 ч. до 4 ч. ночи. Имѣется московская провизія. 25 БОГДАНОВЪ.

Модно-галантерейный магазинъ

А. КУЗНЕЦОВА.

Новый Гостинный дворъ

ДЛЯ ВЕСЕННЯГО СЕЗОНА ПОСТОЯННО ПОЛУЧАЮТСЯ

НОВОСТИ

МОДНАГО и ОТДѢЛОЧНАГО ТОВАРОВЪ.

ХУДОЖЕСТВЕННЫЙ МАГАЗИНЪ

О. Г. КОРНѢЕВОЙ

Саратовъ, Мал. Казачья ул., д. № 5.

Для художниковъ получены: краски масл., акварельн., холсты, кисти, бумага, угли, сангинъ, пастели, темпера, воскъ и паста д. лѣпки—русск. и заграничн. фабрикъ.

Для любителей: аппараты, инструменты, иглы и вещи д. выжиганія, пирокультуры, тарсо, металлопластики, бархатъ д. тисненія.

Большой выборъ художественно выполненныхъ вещей для подарковъ: вазы, шкафы русск. стиля и заграничные, полки, рамы, шкатулки, саксонскія и копенгагенскія фигурки и пр.—Пріемъ заказовъ на стильныя рамы и различныя вещи по прикладному искусству для украшенія комнатъ и подарковъ во всевозможныхъ стиляхъ, по собств. оригинальн. рисункамъ.—Рисунки въ краскахъ д. копированія: цвѣты, птицы, пейзажи и пр. Художественно подобранныя открытки. 1070

МАСЛО ПОДСОЛНЕЧНОЕ,

ХОРОШАГО КАЧЕСТВА.

предлагаетъ КОНТОРА

А. И. Горскова.

Продажа вагонно и полубочками.

Уголъ Нижней и Камышинской, № 7-63. 1202

НАЦІОНАЛЬНАЯ ГОСТИНИЦА К. П. ЯЛЫМОВА

Ежедневно блины.

ИКРА СВѢЖ., СЕМГА, ЛОСОСИНА.

МАГАЗИНЪ ОБУВИ

Анны Николаевны **ПОЛОЗОВОЙ** (ПАССАЖЪ)

Отдѣленій въ Саратовѣ не имѣетъ.

Постоянный выборъ обуви и дорожныхъ вещей исключительно лучшихъ фабрикъ

—) Цѣны безъ запроса. (—

Въ большомъ выборѣ вещи для подарковъ

Мельхіоровые

самовары, подстаканники, чайники, молочники, масленки, подносы, судки для уксуса, сахарницы, сухарницы фруктовые вазы и ножи, чайные сервизы,

НОЖИ, ВИЛКИ И ЛОЖКИ,

Серебро 84 пр.

столовыя, дессертныя и фруктовыя, ложки разливныя, чайн., кофейныя, соусныя, сервизы чайные, кофейные, вѣнки и др. подношенія.

Предлагаемъ покупать только прямо у фабрикантовъ акц. Общ.

Норблинъ, бр. Бухъ и Вернеръ.

Нѣмецкая улица, противъ Консерваторіи

Ежедневно свѣжій жареный КОФЕ

ВЪ МАГАЗИНАХЪ Д. Н. КРЮЧКОВА.

Главный магазинъ на Никольской, Архіерейскій корп., 2-й—Митрофанская площадь, 3-й—Московская, близъ Сергіевской. 2337

Василій Герасимовичъ

КИСЕЛЕВЪ,

бывшій Густавъ Вюстеръ.

САРАТОВЪ, Театральная площ., д. Паль, ТЕЛЕФОНЪ № 5-75.

Техническое бюро и складъ сельско-хозяйственныхъ машинъ и орудій.

НАСТОЯЩІЕ НЕФТЯНЫЕ ДВИГАТЕЛИ

завода Рихардъ ГОРНСБИ и С-вья, Англія.

Паровые молотильные гарнитуры завода Генрихъ ЛАНЦЪ, въ Мангеймѣ.

Оборудованіе мельницъ, водоснабженій и электрическихъ станцій.

Судовые нефтяные, керосиновые и бензиновые двигатели.

Первоклассные АВТОМОБИЛИ **Стеверъ и Детройтеръ,** 25 силъ, готовые къ выѣзду, отъ руб. 2750. 1141

Завѣдующій саратовскимъ отдѣленіемъ

В. А. Шпоръ.

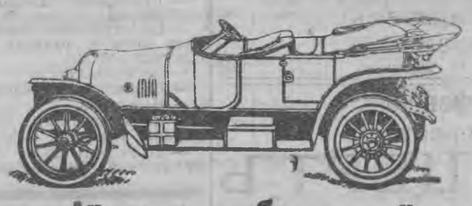

Саратовскій автомобильный гаражъ.

Московская, 63, телеф. 6—20.

Представительство автомобильныхъ заводовъ: Опель, Адлеръ, Берліе и безклапанныя Даррякъ. Мотоциклетки: «Пежо» и Бельг. нац. комп. «Ф. Н.». Велосипеды: «Дуксъ», «Пежо», «Россія», «Эфнильдъ». Автомобильныя, велосипедныя и для мотоциклетокъ шины. Принадлежности и матеріалы. Ремонтъ: автомобилей, мотоциклетокъ и велосипедовъ всѣхъ конструкцій.

ПРОКАТЪ АВТОМОБИЛЕЙ по таксѣ и на время. Заказы по телефону № 2—9 1950

Гигіено-діэтетическая ЛѢЧЕБНИЦА

Д-ра И. ШТЕРНЪ.

Принимаются постоянные и приходящіе больные по внутреннимъ болѣзнямъ спеціально желудочно-кишечнымъ и обмѣна веществъ (сахарн. болѣзнь, подагра, ожирѣніе и т. д.)

ВОДОЛѢЧЕБНИЦА

(душъ Шарко, углекислыя ванны, лѣченіе грязью фанго). Электрическія ванны. *Электро-свѣтовое лѣченіе. Массажъ.* Подробности въ проспектахъ.

Соборная ул., уг. Царицынской. Телефонъ № 708.

Лѣчебница д-ра мед. Л. Г. и д-ра Б. Г. Гутмановъ

для нервно-больныхъ, алкоголиковъ и душевно-больныхъ.

Принимаются постоянные и приходящіе больные. Лѣченіе разнообразными физическими методами: **электричествомъ, водой** (электрич., углекисл. ванны), **свѣтомъ, массажомъ** и. т. д. Психотерапія **внушеніемъ и гипнозомъ.** Для постоянныхъ больныхъ **семейная обстановка съ подходящими занятіями.** Постоянное наблюденіе врачей и спеціальнаго персонала.

Пріемъ приходящихъ больныхъ съ 9—12 и 4—7. Покровская ул., д. Ганъ, № 26 между Полицейск. и Введенск. близъ почтамта (трамв. къ пристани). Телеф. 11—11

Лѣчебница д-ра Я. Л. МАРКОВИЧА

ПО НЕРВНЫМЪ и ВНУТРЕННИМЪ БОЛѢЗНЯМЪ.

Принимаются постоянные и приход. больные. **Лѣченіе алкоголиковъ.** При лѣчеб. имѣется

1) ВОДОЛѢЧЕБНИЦА.

Всѣ виды водолѣченія, подъ наблюденіемъ и руководствомъ врача (душ Шарко **углекислыя ванны** (спеціал. аппаратъ) и проч. процедуры. **2) Электро-лѣчебный кабинетъ** (гидро-электрическая четырехъ-камерная ванна по д-ру Шнэ). **3) Свѣто-лѣченіе.** 4) массажъ (ручной и вибраціон.) **5) Психотерапія** (гипнозъ, внушеніе). **6) Діэтетическое** лѣченіе болѣзней желудочно-кишечныхъ, почекъ, обмѣна веществъ. Пріемъ больныхъ съ 9-ти до 12-ти час. дня и съ 5-ти до 6½ час. в. Телефонъ № 900. Крапивная ул., (близъ Алекс. ул.) соб. д. № 3.

Оспопрививаніе въ часы пріема 9—12 и 5—7 веч.

Лѣчебница съ постоянными кроватями врачей И. А. Зубковскаго и М. А. Карманова.

Уг. Московской и Пріютской ул., домъ Зейфертъ. Тел. № 1128.

ПРІЕМЪ приходящихъ больныхъ ЕЖЕДНЕВНО отъ 8½ час. до 3 час. дня.

Отъ 8½—10 ч. у. по горл., носов. и ушн. д-ръ Лучинскій.
11—1 ч. дня дѣтск. б. д. Кармановъ.
2—3 ч. д. кож. и мочеп. д. Миропольскій.

Отъ 12—1 глазн. д. Розенблюмъ.
12—2 ч. д. внут. д. Зубковскій.
2—3 ч. д. акуш. и жен. д. Бучарининъ

Отъ 12 ч. до 1 ч. дня, по вторн., четв. и суб. по хирург. б. консульт. д. мед. Копыловъ. Осмотръ прислуги и кормилицъ. Оспопрививаніе. Массажъ. Электро-лѣчебный кабинетъ, Плата за совѣтъ 50 к. Плата за операціи и стаціонарн. лѣченіе по соглашенію. На койки принимаются больные съ разными болѣзнями за исключеніемъ заразныхъ. Принимаются роженицы. 11

Лѣчебница доктора С. А. ЛЯССЪ

Никольская ул., д. № 9. Телеф. 818.

Отдѣльные павильоны

5307 **Для нервн.-больныхъ, алкоголиковъ и душевно-больныхъ. При лѣчебницѣ ПАНСІОНАТЪ для хроническихъ больныхъ. Дневное и ночное дежурства: врачей, фельдшеровъ и служителей. Лѣченіе**—электричествомъ, свѣтомъ, массажемъ (ручнымъ и вибраціон.). **Водолѣченіе:** электрическія и углекислыя ванны. Психотерапія внушеніемъ и гипнозомъ.

Пріемъ приходящихъ больныхъ отъ 9 съ пол.—11 и съ 5 съ пол.—6 съ пол веч.

Рентгеновская лабораторія д-ра С. Л. РАШКОВИЧА

при водолѣчебницѣ.

Аничковская, д. № 19, рядомъ съ уѣздной управой. Телеф. № 494.

Изслѣдованія (просвѣчиваніе и снимки) для распознаванія заболѣваній зубовъ желудочно-кишечн. тракта, дыхательныхъ органовъ кровообращенія (сердца и сосудовъ), мочеполовыхъ органовъ (камни почекъ и пузыря) суставовъ, костей и нѣкотор. болѣзн. нервной системы

Лѣченіе лучами Рентгена

кожныхъ болѣзней лейкемін. Базедовой бол., рака, саркомъ и др. новообразованій.

Моментальные снимки. Токи Д' Арсенваля.

Химико-бактеріологическая и аналитическая лабораторія

—(С. Г. ЩЕДРОВИЦКАГО)—

(Уголъ Александр. и Б.-Кострижн., д. Агафонова. Телефонъ № 424).

—(Серодіагностика сифилиса по Wasserman'у)—

Анализы медицинскіе (моча, мокрота, кровь), **санитарно-гигіеническіе** (вино, молоко, вода т. п.); **техническіе** (жмыхи, воскъ, руда и т. п.) принимаются во всякое время. **Дезинфекція помѣщеній.** Свѣжія культуры тифа. **Лѣчебныя предохранительныя сыворотки** 029

ХИРУРГИЧЕСКО-ортопедическая лѣчебница

доктора Л. В. ДЕРЯБИНА

для лѣченія врожденныхъ и пріобрѣтенныхъ болѣзнями **искривленій туловища** (позвоночника) и **конечностей.** Заболѣваніе костей и суставовъ.

При лѣчебницѣ собственная мастерская

для изготовленія портативныхъ **ортопедическихъ аппаратовъ и корсетовъ.**

Малая-Кострижная, 21. Телефонъ 5—25. Пріемъ 1—2. 883

ДОКТОРЪ

С. Г. Серманъ.

СПЕЦІАЛЬНО:

сифилисъ, венерическія, кожныя (сыпныя и болѣзни волосъ) **мочеполовыя и половыя** разстройства. Освѣщеніе мочеиспуск. канала и пузыря. Всѣ виды электричества; вибраціонн. массажа. Электро-свѣтов. ванны, сиій свѣтъ.

Пріемъ отъ 8—12 ч. у. и отъ 4—8 час. женщинъ отъ 3—4 ч. дня.

Мало-Казачья ул., д. № 23-й. Тихомирова Телеф. № 530 162

ЛѢЧЕБНИЦА д-ра С. Н. Старченко,

Грошовая ул., около Ильинской, д. № 49. Внутреннія и нервныя болѣзни. Электризація, гипнозъ и внушеніе (алкоголизмъ, дурныя привычки и проч.). Впрыск. туберкулина (чахотка). Лѣченіе полов. слабости. Совѣтъ 50 к. Отъ 8 съ полов.—1 ч. дня и отъ 4 съ полов.—8 ч. веч. 6610

Докторъ Б. ТАУБМАНЪ.

Сифилисъ, венерич., мочеполовыя, кожи и волосъ. Лѣч. электрич. геморроя и болѣзн простаты, вибрац. массажъ, горяч. воздухомъ, половое безсиліе. Отъ 8—12 и 4—8 женщинъ отъ 12—1 ч. Царицын., уг. Вольской, д. Малышева, ходъ съ Царицынск. Телефонъ 1012. 80

ДОКТОРЪ

Г. В. УЖАНСКІЙ

СПЕЦІАЛЬНО: венерическія, сифилисъ, мочеполовыя, полов. разстр. и кожныя (сыпныя и болѣз. волосъ). Уретроцистоскопія, водо-электро-лѣченіе и вибраціонный массажъ.

ПРІЕМЪ БОЛЬНЫХЪ съ 9—12 утра и. съ 5 до 7½ час. веч.; женщинъ, осмотръ кормилицъ и прислуги съ 12 до 1 ч. д. Б.-Казачья, д. № 27, Черномащенцевой, близъ Александровской. Телеф. № 552.

ТУТЪ-ЖЕ

ЛѢЧЕБНИЦА

съ водо-электро-лѣч. отдѣл. для прих. больн. съ постоянными кроватями по **венерическимъ, сифилису, мочеполовымъ (полов. разстр.) и болѣзнямъ кожи (сып. и бол. волосъ)**

д-ра Г. В. Ужанскаго.

Водолѣченіе—съ 9 у. до 7 в.

Для стаціонарныхъ больн. отд. и общ. палаты. Сифилитики отдѣльно. Полный пансіонъ.

Водолѣчебница изолир. отъ сифилит. Душъ Шарко больш. давлен. для лѣч. половой и общей неврастеніи, сѣрныя и др. лѣчебныя ванны.

Электро-лѣчебное отдѣл. имѣетъ всѣ виды электричества.

Въ лѣчебницѣ примѣняется уретроцистоскопія, катетеризація мочеточниковъ, вибраціонный массажъ, сухо воздушныя ванны.

ДОКТОРЪ

П. С. Уникель

б. ассистентъ профес. Нейссера.

СПЕЦІАЛЬНО:

сифилисъ, венерическія, кожныя (сыпныя и болѣзни волосъ); **мочеполовыя и половыя разстройства.** Освѣщеніе мочеиспуск. каналы и пузыря.

Рентгено-свѣто-электро-лѣченіе. Токи д'Арсонваля. Вибрац. массажъ.

Пріемъ 9—12 дн. и 5—8, дамы 4—5 дня. По воскресн. дн. 10—12 дня. Грошовая ул. № 45, между Вол. и Ильин. Тел. № 1025

Зубо-лѣчебный кабинетъ

и лабораторія искусст. зубовъ и

Р. Вейнбергъ.

Уг. Нѣмецкой Вольск., д. Масленникова, № 49, входъ съ Вол.

За искусство награжденъ золотой медалью.

Пріемъ съ 9 час. до 2 час. и отъ 4 до 7 час. веч. 110

ДОКТОРЪ

В. В. КРАСНОВЪ.

БОЛѢЗНИ внутреннихъ органовъ (спеціально ЛЕГКИХЪ и СЕРДЦА) и венерическія. Пріемъ отъ 4 до 5 час. вечера ежедневно. Грошевая ул., д. № 5, близъ Александровской. 9000

Докторъ Иванъ Ивановичъ

ЛУКОВЪ.

ПЕРЕѢХАЛЪ на Константиновскую ул. д. Пташкина, № 3, противъ государственнаго банка. Болѣзни: горла, носа уха, рта зубовъ. Пріемъ съ 9—11 утра и 4—6 веч

ДОКТОРЪ

Г. Э. ГРАНБЕРГЪ.

спеціальное лѣченіе сифилиса.

Спеціал. острый и хроническ. трипперъ, лѣченіе суженія канала, шанкръ, половое безсиліе вибраціонный массажъ, болѣзнь предст. железы, всѣ виды электр., синій свѣтъ (кож. бол. горяч. возд. Пр. ежедн. съ 8—12 и 4—8 ч веч., женщ. съ 12—1 ч. дн. Телеф. № 1012 В.-Казачья ул., д. № 28, между Александ Вольск. на красн. сторонѣ. 423

ДОКТОРЪ

І. В. ВЯЗЕМСКІЙ.

СПЕЦІАЛЬНО примѣненіе психическ. методовъ лѣченія при нервныхъ заболѣваніяхъ, алкоголизмѣ, слабости воли, порочныхъ наклонностяхъ и привычкахъ. Пріемъ отъ 10—12 ч. дня и отъ 6—7 ч. вечера. Введенская, д. № 22 Телефонъ № 201. 701

Докторъ медицины

Л. Ю. МЕРТЕНСЪ.

Сыпн., мочеполов., венерич.

отъ 9 до 12 ч. дня и отъ 4—7 ч. вечера Вольская, 2-й отъ Нѣмецкой, домъ Смирнова, бель-этажъ. 1116

ДОКТОРЪ

А. Н. Добротинъ.

Внутреннія болѣзни.

Пріемъ отъ 5—7 вечера, кромѣ субботъ Нѣмец. ул., 21, телеф. 11—90. 77

Художественный театръ уг. Вольской и Нѣмецк. ул.

Только одинъ день! 24 февраля 1913 г.

Верхъ кинематографическаго искусства: Грандіозная, въ 4 отдѣленіяхъ, потрясающая драма

САЛОННЫЕ КОРШУНЫ

КОНЦЕРТНОЕ ЗАЛО „АПОЛЛО“ Ежедневно грандъ-дивертисментъ. АРГЕЛЛИ. 1-й дебютъ лирической оперной пѣвицы, любим. кіевской публики м-ль Лирич. пѣвицы м-ль КСЕНОВСКОЙ, шансон. пѣв. Зоиной, шанс. этуал. красав. m-lle Аришиной, шансо. пѣвица m-lle Грановская каскад. звѣзд. m-l Климашевской. изящ. дуэт. танц-фант. m-ll Любиной и m-Аппъ, пѣв. цыган. романсовъ m-ll Вероки, русской каскадной пѣвицы Зи-зи шансон. этуаль Кети-Кетъ, мод танц. Жени Добрино, Петровой, Худож. вокал балет. капелла подъ упр. изв. бал. гг. Аппъ. Хорм. піан. г. Рытовъ. Струн. ор-умъ и мн. др. лучш. Небыв. концертный хоръ С. М. Орлова и С. Д. Вайнбаумъ, кестръ Бочкарева-Фрейманъ. Сегодня блины. Кухня подъ набл. Терновскаго. ТОВАРИЩЕСТВО

СДАЕТСЯ ПОМѢЩЕНІЕ подъ ЧАЙНУЮ или ТРАКТИРЪ на берегу р. Волги. Справиться въ конторѣ „Аполло“.

ТЕАТРЪ-ВАРЬЕТЭ „Акваріумъ“. Ежедневно большой концертный дивертисментъ, при участіи первоклассныхъ артистовъ и артистокъ. Болѣе 20 №№ въ вечеръ, пер. дебютъ эксцентр. опер. артистки Іоланко-Гриневской, всюду успѣхъ, фуроръ русскій, женскій хоръ и капелла подъ управленіемъ ПРОЦЕНКО, струнный оркестръ подъ управ. ГОРДЕЕВА. Кухня и буфетъ подъ личн. набл. товарищества. При ресторанѣ имѣются: билліарды, тиръ, и кегель-банъ. Сегодня БЛИНЫ. 575 Съ почт. ТОВАРИЩЕСТВО.

Городской театръ. Дирекція П. П. Струйскаго.

Въ воскресенье, 24 февраля, днемъ, по обыкновеннымъ цѣнамъ „Царь Эдипъ“. Вечеромъ, прощальный спектакль, пред. будетъ: 1) „Горе отъ ума“, Грибоѣдова, (3 актъ). 2) „Ревизоръ“, Гоголя (2 актъ). 3) „Бѣшеныя деньги“, Островскаго, (5-й актъ). 4) „Три сестры“, Чехова (4 актъ). Цѣны мѣстамъ бенефисныя. Нач. въ 8 ч. в.

ОБЩЕДОСТУПНЫЙ ТЕАТРЪ. ДРАМА и КОМЕДІЯ В. Ф. КАРАЗИНОЙ.

Въ воскресенье, 24 февраля: утромъ РАБОЧАЯ СЛОБОДКА. Вечеромъ—послѣдній прощальный спектакль—ИГРА ВЪ ЛЮБОВЬ (Флиртъ). Ком. въ 4 д., Бабенкаго.

—(ТЕАТРЪ ОЧКИНА.)— Дирекція А. С. Ломашкина и А. Е. Быкова.

Сегодня послѣдній прощал. спектакль и прощальный бенефисъ опереточной примадонны Н. Ю. Котоманъ. Сегодня тройной спектакль: Всѣ гвозди сезона. 1) „Король веселится“ (1 актъ). „Ночныя развлеченія“ въ послѣд. разъ исп. А. И. Зелинскій. 2) „Моторъ любви“ (3 актъ). „Тусъ-тэпъ“, новый оригинальный танецъ исч. бенефиціантка и всѣ участвующія лица. 3) Въ 1-й разъ въ этомъ сезонѣ, „Театральныя Сирены“. Новыя пѣсенки и танцы исп. бенефиціантка. Участвуетъ вся труппа безъ исключенія. Начало въ 8½ ч. веч.

ЗАЛЪ КОНСЕРВАТОРІИ. СОСТОИТСЯ Въ понедѣльникъ, 11 марта 1913 г. СОСТОИТСЯ

КОНЦЕРТЪ артиста Императорской оперы

А. М. Лабинскаго (теноръ)

при участіи **В. В. Льговой** (меццо-сопрано), **В. И. Варламова** (басъ-баритонъ) и пианистки **З. Е. Синевой.**

Билеты въ музыкальномъ магазинѣ М. Ф. Тидеманъ. 1252

Въ воскресенье, 24-го февраля, въ Большомъ залѣ Консерваторіи ОБЩЕДОСТУПНЫЙ симфоническій **КОНЦЕРТЪ** подъ упр. **Іосифа Сливинскаго,** въ бенефисъ оркестра.

Программа: Вторая симфонія Бетховена и третья—Мендельсона. Начало въ 1 часъ дня.

Билеты отъ 25 коп до 2-хъ руб. въ муз. магаз. Сыромятникова. 1239

Разумный кинематографъ въ гор. нар. аудиторіи.

Програм. карт. на воскресен., 24 февр. Отд. I, а) „Нормальн. школа гимнастики во франц. флотѣ“, научн.; б) „Край гордой красоты (г. Толедо, въ Испаніи), вид.; в) Подарокъ къ Новому году“, ком. Отд. II. а) Смотръ москов. пожарныхъ“, съ нат.; б) „Цетинье (стол. Черногоріи), вид.; в) „Настойчив. комми-вояжеръ“, ком. Отд. III. а) Пучекъ, листъ и цвѣтъ—синематогр. репр. роста и цвѣт. растен., ускор. въ 11000 разъ, научн.; б) „Кельнъ и мостъ на Рейнѣ“ (Пруссія), вид; в) „Свистулькинъ въ аду“, ком. Сверхъ прогр. „Патэ журналъ“. Въ антр. съ 7 до 11 ч. ночи будетъ играть великорус. оркестръ подъ упр. Б. М. Масакова. Сеансы прод. непосред. съ 12 ч. дня и до 11 ч. ночи Цѣны: партеръ 20 к., хоры 10 к., дѣти и учен. на всѣ мѣста 10 к. Весь чист. сборъ поступитъ въ пользу О-ва вспомож. учащимся гор. школъ, 1261

ЗЕРКАЛО ЖИЗНИ. Въ воскресенье. 24-го февраля. Драма въ двухъ частяхъ:

„Торжество разума“.

„Петербургскія юбилейныя торжества“. Снимки съ натуры.

ОНЪ ИЛИ ОНА. Комическая.

Рудольфи не въ убыткѣ. Комедія.

Водопады рѣки Велино. Съ натуры.

1114 Начало въ 12 час. дня. Управляющій Н. Назаровъ.

Поѣздки за границу. Открыта запись на органи зуемыя **Учебнымъ Отдѣломъ О. Р. Т. З.** образовательныя поѣздки въ **Германію, Швейцарію, Италію, Швецію, Норвегію, Нордкапъ, Парижъ, Лондонъ, Японію и С. Америку,** Продолж. поѣздокъ отъ 20 дн. до 2-хъ мѣс. Стоимость отъ 60 руб. (для нар. учит.) и 75 р. (для ост.), включая проѣздъ и полное содержаніе. Лица, команд. Земск. и Городск. Самоуправл., пользуются особой скидкой.

Подроб. свѣдѣнія, проекты маршрутовъ и правила записи помѣщены въ сборникѣ „РУССКІЕ УЧИТЕЛЯ за ГРАНИЦЕЙ“. годъ 4-й (256 стр. + 16 стр. иллюстр. на особ. лист.), ц. съ перес. 55 к. (можно марками или налож. плат.). На складѣ имѣется СБОРНИКЪ, г. 3-й (356 стр. + 16 стр. иллюстр.). Выписыв. оба сборника вмѣстѣ платятъ съ перес. 1 руб.

Адресъ: Москва, Поварская, 10, Экскурсбюро. 1225

Д-ръ КНОТТЕ. 16 лѣтъ практики.

НЕРВНЫЯ БОЛ., алкоголизмъ, полов. разстр., болѣзни настроенія; поздній сифилисъ (нервн. системы). ЛЕЧ. электрич., свѣтомъ, вибрац. масс.; ПСИХИЧ. МЕТОДЫ ЛЕЧ. (гипнозъ, внушеніе, психоанализъ). Нѣмецкая, 16, вт., четв. суб. отъ 5—7 час. 719

ВРАЧЪ А. В. Ничипоровичъ. Дѣтскія и внутреннія болѣзни. Пріемъ отъ 9—10 и отъ 5 до 7. Угодниковская, между Ильинской и Камышинской, д. № 26. 831

Докторъ А. ГРАСМИКЪ временно, приблизительно до 1 іюня, квартируетъ въ д. Бучинской; уг. Московской и Гимназической. Пріемъ больныхъ по женскимъ болѣзнямъ съ 4—6 веч. 1102

ДОКТОРЪ П. Я. ГЕРЧУКЪ. Акушерство, женскія и внутреннія болѣзни. Уголъ Вольской и Царицынской, домъ Ромейко. Пріемъ больныхъ 10—12 и 5—7 ч

ТУТЪ-ЖЕ **родильный пріютъ акушерки Б. Герчукъ.** Пріемъ роженицъ, беременныхъ и секретныхъ больныхъ во всякое время. Постоянный врачъ. Плата по соглашенію. Телефонъ № 595-й. 442

Зуболѣчебный кабинетъ Л. М. Попмута. Телеф. 10—56. Пріемъ по **зубнымъ болѣзнямъ** отъ 9—3 и 5—7 ч. в. (по праздникамъ 9—1 ч.). ИСКУССТВЕННЫЕ ЗУБЫ. Александровск. ул. между Грошовой и Б Кострижной, д. № 19, Оленева. 105

Докторъ Г. И. ГУСЕВЪ (возвратился) возобновилъ пріемъ по дѣтскимъ и внутреннимъ болѣзнямъ отъ 10—12 и 5—6 ч. Уголъ Вольской и Нѣмецкой, д. № 49, противъ аптеки. 1280

7995 **БЛЕННОРЕЯ-УРЕТРИТЪ** ВОСПАЛЕНІЕ МОЧЕВОГО ПУЗЫРЯ Единственнымъ средствомъ, рекомендуемымъ всѣми врачами, которое устраняетъ истеченіе скоро и радикально и гарантируетъ больному полный секретъ, является **EUMICTINE** изъ лабораторіи Д-ра M. Leprince въ Парижѣ Доза: 8 — 12 пилюль въ день. Продается во всѣхъ аптекахъ.

Саратовское губернское земство принимаетъ на страхъ всякаго рода недвижимое и движимое имущество, а также хлѣбъ въ зернѣ, снопахъ и емкіе корма по тарифамъ значительно ниже тарифовъ частныхъ Обществъ, причемъ при заключеніи страхованія можетъ быть допущена отсрочка уплаты преміи. Страховое агентство помѣщается: Соборная, между Большой и Малой Сергіевской № 9, телефонъ № 326. 14

БРАКОРАЗВОДНЫЯ ДѢЛА. Совѣты и веденіе во всѣхъ консисторіяхъ. Ходатайства объ исправленіи неправильныхъ метрическихъ записей и возстановленіи пропущенныхъ метрическихъ актовъ, о разрѣшеніи браковъ въ родствѣ и свойствѣ. **Б. секретарь святѣйшаго синода и секретарь духовн. консисторій** (болѣе 20 лѣтъ), кандидатъ богословія **Николай Андреевичъ НИКИТИНЪ.** Мало-Сергіевская, д. № 98 (между Александровской и Вольской). Пріемъ отъ 11 до 1 дня. 343

Нѣмецкое Общество. 26-го сего февраля въ залѣ Коммерческаго собранія

СЕМЕЙНЫЙ ВЕЧЕРЪ (нѣмецкая масляница).

Гости (по рекомендаціи членовъ) платятъ за входъ: мужчины 1 руб. 10 коп. Дамы 50 коп. 1163

Начало въ 8 съ полов. час. вечера.

Продается спѣшно домъ покойнаго М. Д. Иванова, второй отъ уг. Никольской по Мало-Сергіевской, на красной сторонѣ. О цѣнѣ узнать отъ душеприказчика И. Е Усачева. 799

Т-ва ЛАФЕРМЪ Лафермы 10 коп. **ЗЕФИРЪ** имѣются всюду 67 ПЕРВЫЯ ПО КАЧЕСТВУ

КОНЬЯКЪ БИСКУИ, ДЮБУШЕ и К° 8978 Bisquit Dubouché COGNAC Единственный представитель для Россіи А. К. ГЕЛЬЦКЕ. Москва, Коммерческій пер. 501.

Пріятели.

— Такъ ты говоришь, что объѣдъ былъ на славу?

— Превосходный объѣдъ!

— Шустовскаго коньяку много было?

— Масса.

— Гм... а скажи пожалуйста, за столомъ лакеи во фракахъ или въ ливреяхъ обносили гостей?

— Во фракахъ.

— Значитъ ты доволенъ?

— Напротивъ.

— Какъ напротивъ? Вѣдь Шустовскій коньякъ, говорятъ, былъ?

— Не въ томъ дѣло. Недоволенъ потому, что меня лакеи „обносили“.

ТЕЛЕГРАММЫ

(*«Петерб. Телегр. Агентства»*).

Высочайшій пріемъ поздравленій.

ПЕТЕРБУРГЪ. 21-го февраля. Къ тремъ часамъ дня начался съѣздъ въ Зимній Дворецъ особъ, имѣвшихъ приносить поздравленія. Прибывшіе прошли въ концертное зало, гдѣ заняли мѣста по группамъ. Первыми у входа стали высшіе представители духовной іерархіи во главѣ съ высокопреосвященнымъ Владиміромъ, митрополитомъ петербургскимъ и ладожскимъ. Рядомъ заняли мѣста высшія духовныя особы инославныхъ христіанскихъ исповѣданій, кавалеры ордена Андрея Первозваннаго, члены совѣта министровъ во главѣ съ предсѣдателемъ статсъ-секретаремъ Коковцовымъ, члены Государственной Думы, удостоившіеся представленія Государю во главѣ съ предсѣдателемъ Родзянко, правительствующій сенатъ, главноуправляющіе, министръ статсъ-секретарь великаго княжества финляндскаго, государственный секретарь, опекунскій совѣтъ, лица свиты Его Величества, состоящіе при великихъ князьяхъ генералъ-адъютанты ихъ императорскихъ высочествъ, члены военнаго совѣта и адмиралтействъ совѣта, Александровскаго комитета о раненыхъ, генералъ-адмиралы, начальники отдѣльныхъ частей, расположенныхъ въ столицѣ и окрестностяхъ войскъ, старшіе надъ ними начальники, военныя депутаціи, вторые чины Высочайшаго Двора, придворные кавалеры, медицинскіе чины, имѣющіе придворное званіе, члены комитета устройства празднованія трехсотлѣтія царствованія Дома Романовыхъ во главѣ съ статсъ-секретаремъ Булыгинымъ; во главѣ членовъ Государственнаго Совѣта находился Акимовъ.

Около четырехъ часовъ пополудни Ихъ Величествамъ въ Малахитовой гостиной принесли поздравленія патріархъ антіохійскій, митрополитъ Сербіи, эмиръ бухарскій, ханъ хивинскій и монгольская миссія.

Въ четыре часа пополудни въ Концертный залъ изволили выйти Ихъ Величества съ Наслѣдникомъ и Августѣйшими Дочерьми и всѣ особы Императорской фамиліи. Государь и Наслѣдникъ были въ формѣ стрѣлковъ Императорской фамиліи, въ андреевскихъ лентахъ, въ каковыхъ были также Государыни; Ихъ Величества и августѣйшія дамы были въ русскихъ платьяхъ.

Первыми имѣли счастье принести всеподданнѣйшія поздравленія члены синода. Затѣмъ приносили поздравленія всѣ поименованныя особы въ вышеуказанномъ порядкѣ, причемъ нѣкоторыя читали всеподданнѣйшіе адреса; среди нихъ первоприсутствующій сената Тимофеевскій. Когда Ихъ Величествамъ приносили поздравленія члены Гос. Думы, Родзянко имѣлъ счастье обратиться къ Государю съ слѣдующими словами:

Рѣчь Родзянко.

Ваше Императорское Величество! Тому назадъ три вѣка, когда казалось, что Русскому Царству насталъ конецъ, велѣніемъ небеснаго Промысла, Божіемъ благословеніемъ былъ призванъ на царство единодушнымъ голосомъ народа державный предокъ Вашъ Михаилъ Ѳеодоровичъ Романовъ. Вдохновенный единеніемъ со своимъ вѣнценоснымъ вождемъ подъ сѣнію святой православной церкви русскій народъ грудью защитилъ родную землю отъ дерзновенныхъ на нее вражьихъ посягательствъ. Великъ тогда былъ царскій подвигъ, великъ и сегодняшній торжественный день. Три вѣка славнаго царствованія благословеннаго Дома Романовыхъ свидѣтельствуютъ, что подъ твердымъ скипетромъ Державныхъ преемниковъ перваго царя нынѣ царствующаго Дома святая Русь стойко пережила всѣ посылаемыя испытанія, росла, крѣпла, ширилась и достигла современнаго своего величія. Любвеобильное сердце русскихъ Царей всегда радостно билось радостямъ и успѣхамъ отечества и преисполнялось тяжкой скорбью въ годины бѣдствій и смутъ. Благо россійскаго Государя было народнымъ благомъ; печаль его была народной печалью, и русскій народъ, какъ триста лѣтъ назадъ, такъ и теперь, благоговѣйно чтитъ и беззавѣтно любитъ своего Царя. Великій Государь! Обширны царственные труды и заботы Ваши о благѣ народа, неустанно Ваше о немъ попеченіе. Вѣря, какъ встарь, что могущество родины въ тѣсномъ единеніи Царя съ своимъ народомъ, вѣря въ его государственный разумъ, Вы призвали къ законодательному строительству людей, избранныхъ отъ населенія. И народные избранники, члены Государственной Думы, одушевленные Монаршимъ довѣріемъ безгранично счастливы лично повергнуть передъ Вашимъ Императорскимъ Величествомъ всеподданнѣйшія поздравленія по случаю высокознаменательнаго праздника русскаго государства. Примите-же, Государь, эту святую икону Христа Спасителя, какъ благословеніе народное, какъ видимый знакъ тѣхъ горячихъ молитвъ, которыя сегодня возносятся во всѣхъ уголкахъ Россіи о здравіи и благоденствіи Вашего Величества и всей Царствующей семьи. Да благословитъ Васъ Всевышній, да сохранитъ Онъ подъ небеснымъ покровомъ своего Помазанника на счастье и радость всей Русской земли»!

Приносившіе поздравленія подходили къ Его Величеству, а Государынямъ цѣловали руку. Послѣ принесенія поздравленій Ихъ Величествамъ чинами церемоніальной части, статсъ-секретарь Коковцовъ имѣлъ счастье поднести Ихъ Величествамъ нагрудные юбилейные знаки. Затѣмъ состоялся разъѣздъ изъ Дворца.

Раутъ въ городской Думѣ.

ПЕТЕРБУРГЪ. Въ залѣ городской Думы состоялся раутъ въ честь городскихъ головъ и земскихъ дѣятелей, прибывшихъ на торжества. Присутствовало около 1000 человѣкъ. Замѣняющій петербургскаго голову Демкинъ поднялъ бокалъ за здравіе Государя и привѣтствовалъ отъ имени столицы гостей. Бахмутскій голова въ отвѣтной рѣчи благодарилъ за гостепріимство. Послѣ ужина состоялся концертъ съ участіемъ лучшихъ артистовъ.

Эмиръ бухарскій препроводилъ градоначальнику 5000 р. для раздачи бѣднымъ Петербурга.

На основаніи милостей, Высочайше дарованныхъ, изъ столичныхъ тюремъ и арестныхъ домовъ началось освобожденіе заключенныхъ, въ которыхъ распространилось дѣйствіе амнистіи. Сегодня освобождено около 2000 человѣкъ.

Увеличеніе наградъ.

Высочайше утвержденъ журналъ комитета по службѣ чиновъ гражданскаго вѣдомства о наградахъ. По вопросу о дарованіи по случаю трехсотлѣтія царствованія Дома Романовыхъ льготъ и о представленіи къ Высочайшимъ наградамъ состоящихъ на государственной службѣ и отличившихся на благотворительномъ и общеполезномъ поприщахъ комитетъ полагалъ: въ теченіе года отъ 21-го февраля 1913 года предоставить министрамъ и главноуправляющимъ увеличить норму наградъ за обыкновенныя отличія до полуторнаго размѣра; въ теченіе трехъ лѣтъ допустить сокращенія общихъ междунаградныхъ сроковъ для обыкновенныхъ отличій—на одинъ, для выдающихся отличій—на два. Разрѣшить министрамъ и главноуправляющимъ въ теченіе трехъ лѣтъ испрашивать награжденіе чинами, до дѣйствительнаго статскаго совѣтника включительно, орденами высшихъ степеней съ сокращеніемъ особыхъ сроковъ, установленныхъ для удостоенія сими видами наградъ: при награжденіи за обыкновенныя отличія,—до сроковъ, опредѣленныхъ въ законѣ за отличія выдающіяся; при награжденіи за выдающіяся отличія, сверхъ того, не свыше какъ еще на одинъ годъ. Въ исключительныхъ случаяхъ въ теченіе двухъ лѣтъ при представленіи къ наградамъ оказавшихъ особо достойныя поощренія отличія по службѣ допустить иныя, кромѣ вышеуказанныхъ, изъятія изъ дѣйствующихъ наградныхъ правилъ съ соблюденіемъ особыхъ условій, изложенныхъ въ журналѣ комитета.

Во всѣхъ столичныхъ театрахъ состоялись торжественные спектакли. Въ Александринскомъ—два акта «Мининъ-Сухорукъ». Всѣми артистами съ участіемъ хора Архангельскаго троекратно исполненъ гимнъ, подхваченный публикой. Въ Маломъ театрѣ съ Высочайшаго разрѣшенія поставлена въ первый разъ пьеса «Свѣтъ тихій». Передъ началомъ симфоническимъ оркестромъ исполнена спеціально написанная къ юбилею историческая кантата Владиміра. Въ Народномъ Домѣ въ первомъ зданіи—«Жизнь за Царя»; во второмъ—историческія сцены Чаева. Во время антрактовъ на эстрадѣ читались очерки, посвященные исторіи Дома Романовыхъ. Во всѣхъ кинематографахъ демонстрировали картины, относящіяся къ юбилею.

Для лицъ обоего пола, приносившихъ Ихъ Величествамъ въ Зимнемъ дворцѣ лично или въ составѣ депутаціи вѣрноподданническія поздравленія, устанавливается особый нагрудный знакъ. Право ношенія, за смертью пожалованнаго лица, передается послѣдовательно старшему прямому потомку мужского пола.

Въ ознаменованіе трехсотлѣтней годовщины царствованія Дома Романовыхъ учреждается свѣтло-бронзовая медаль для ношенія на груди на лентѣ бѣлаго, желтаго и чернаго цвѣтовъ.

Попечитель рижскаго учебнаго округа Прутченко назначенъ попечителемъ петербургскаго учебнаго округа.

КОСТРОМА. Въ Успенскомъ кафедральномъ соборѣ совершена торжественная литургія. По окончаніи литургіи и прочтеніи Высочайшаго манифеста изъ собора послѣдовалъ крестный ходъ къ Александровской часовнѣ на Сусанинской площади, гдѣ совершенъ торжественный молебенъ. Отъ часовни крестный ходъ прослѣдовалъ къ памятнику Царя Михаила Ѳеодоровича и Сусанина, передъ которымъ совершена запокойная литія, послѣ чего на памятникъ, украшенный зеленью, цвѣтами и электрическими лампочками, возложены вѣнки отъ дворянства, земства и города. На Сусанинской площади состоялся парадъ войскамъ и потѣшнымъ ученикамъ среднихъ и низшихъ учебныхъ заведеній. Послѣ парада въ городской управѣ состоялось торжественное засѣданіе; послѣ засѣданія—парадный праздникъ при участіи губернатора, архіерея и депутата Костромского полка, поднесшаго городу адресъ. Городъ богато украшенъ и иллюминованъ.

МОСКВА 21-го февраля. Въ Успенскій соборъ на торжественную литургію прибыли командированный по Высочайшему повелѣнію генералъ-адъютантъ свѣтлѣйшій князь Голицынъ, находящіяся въ Москвѣ придворныя кавалерственныя дамы, придворные чины и кавалеры, почетные опекуны, командующіе войсками московскаго округа, московскій комендантъ, командиры корпусовъ, начальники частей войскъ, особы первыхъ четырехъ классовъ и городскія дамы, имѣющія пріѣздъ ко Двору, градоначальникъ, временно управляющій губерніей, начальствующія лица московскихъ административныхъ и судебныхъ учрежденій, уѣздные предводители, депутаты дворянства, дворяне Московской губерніи, предсѣдатели уѣздныхъ управъ, члены губернской земской и городской управъ, представители биржевого Общества, купеческаго, мѣщанскаго и ремесленнаго сословій, волостные старшины Московской губерніи. Богослуженіе совершалъ митрополитъ Макарій въ сослуженіи четырехъ архіереевъ, многихъ архимандритовъ и многочисленнаго бѣлаго духовенства. Передъ молебствіемъ владыка сказалъ слово о томъ, что сдѣлано Государями Дома Романовыхъ за триста лѣтъ. Во время молебствія прибыли съ крестнымъ ходомъ хоругви, духовенство храма Христа Спасителя, другихъ соборовъ и приходскихъ церквей. Общимъ крестнымъ ходомъ изъ Успенскаго собора процессія двинулась мимо выстроенныхъ частей войскъ и учащихся военно-учебныхъ заведеній къ Лобному мѣсту. Тысячныя толпы усѣяли Красную площадь. Митрополитъ и высшее духовенство взошли на Лобное мѣсто. Войска взяли на караулъ. Хоры военной музыки заиграли «Коль Славенъ». Князь Голицынъ передалъ митрополиту Высочайшій Манифестъ, который прочиталъ протодіаконъ Успенскаго собора. При звукахъ «Коль Славенъ» крестный ходъ возвратился въ Успенскій соборъ, въ которомъ заканчивается молебствіе, въ виду невозможности слѣдствіе холода служить на Лобномъ мѣстѣ, возглашеніемъ многолѣтія. Произведенъ салютъ. Около трехъ часовъ начальствующія лица возвратились изъ собора къ памятнику Минину и Пожарскому. Командующій войсками объѣзжалъ войска. Здороваясь, командующій поздравилъ войска съ праздникомъ и провозгласилъ здравицу Державному Вождю русской арміи, покрытую могучимъ «ура» и звуками гимна, исполненнаго народными хорами.

Съѣздъ въ Зимнемъ Дворцѣ.

ПЕТЕРБУРГЪ. 22-го февраля. Въ 10 ч. утра въ Зимнемъ дворцѣ состоялся огромный съѣздъ особъ, депутацій и лицъ, приносившихъ Ихъ Величествамъ поздравленія. Николаевская зала и другія залы дворца представляли цѣлое море головъ. Среди необыкновенной пестроты выдѣлялись наряды инородцевъ. Здѣсь находились представители всѣхъ національностей, населяющихъ Имперію, въ томъ числѣ представители Дальняго Востока, Средней Азіи, Сибири, якуты, монголы, магометане, караимы и евреи. Къ 11-ти часамъ въ Концертномъ залѣ дворца собрались: предсѣдатель совѣта министровъ, временно управляющій министерствомъ Двора, лица свиты, статсъ-дама Нарышкина, камеръ-фрейлины и свитныя фрейлины Государынь. Въ 11 час. утра Ихъ Величества, Наслѣдникъ и другія августѣйшія особы изволили выйти въ залъ. Ихъ Величества были въ андреевскихъ лентахъ, великія княгини и великія княжны въ лентахъ ордена святой Екатерины. Изъ Николаевской залы стали слѣдовать постепенно депутаціи, въ числѣ коихъ были губернскіе предводители дворянствъ, представители дворянства мѣстностей, гдѣ не имѣется предводителей дворянства, уѣздные предводители, депутаты дворянства петербургской губерніи, предсѣдатели губернскихъ земскихъ управъ, члены губернской земской управы и предсѣдатели уѣздныхъ земскихъ управъ петербургской губерніи, городскіе головы губернскихъ городовъ и члены петербургской городской управы, городскіе головы и равнозначащія имъ лица уѣздныхъ городовъ петербургской губерніи, депутаціи дворянства, земства, городовъ и сословій, депутаты Великаго княжества Финляндскаго, представители иноземческаго населенія. Всѣ депутаціи приносили Ихъ Величествамъ поздравленія. Въ 12 часовъ Ихъ Величества изволили отбыть во внутренніе покои. Всѣмъ приносившимъ поздравленія былъ предложенъ во дворцѣ завтракъ.

ПЕТЕРБУРГЪ. «Петерб. Тел. Аг.» получены многочисленныя телеграммы изъ разныхъ городовъ и мѣстностей о торжественномъ празднованіи знаменательнаго юбилея. Во всѣхъ соборахъ, приходскихъ и домовыхъ церквахъ, въ присутствіи представителей власти, военныхъ и гражданскихъ чиновъ, представителей общественныхъ учрежденій, войсковыхъ частей и массы народа совершены божественныя литургіи и торжественныя молебствія съ возглашеніемъ многолѣтія Государю, Государынямъ, Наслѣднику и всему Царствующему Дому. Былъ прочитанъ Высочайшій манифестъ. Въ селахъ совершены крестные ходы и молебствія, произведенъ цѣлодневный звонъ. Города всюду приняли праздничный видъ, украшены флагами, зеленью и особо воздвигнутыми ко дню юбилея сооруженіями. Послѣ благодарственныхъ молебствій въ гарнизонахъ произведены парады войскамъ. Въ городскихъ Думахъ и различныхъ общественныхъ и сословныхъ учрежденіяхъ состоялись торжественныя засѣданія, на которыхъ населеніе повергаетъ къ стопамъ обожаемаго Царя вѣрноподданническія чувства безпредѣльной любви и преданности. Въ учебныхъ заведеніяхъ состоялись торжественные акты съ произнесеніемъ рѣчей, посвященныхъ славному царствованію Дома Романовыхъ, раздачей брошюръ и картинъ и чтеніями. Состоялись литературныя и музыкальныя утра.

Улицы столицы запружены праздично-настроенной толпой. Вечеромъ, несмотря на дурную погоду, тротуары и площади переполнены. Вечеромъ въ моментъ Высочайшаго проѣзда изъ Зимняго дворца въ Маріинскій театръ громадныя толпы народа восторженно привѣтствовали Ихъ Величествъ. Весь городъ зажегся тысячами огней, гирляндами лампіоновъ, электрическими вензелями и прожекторами, освѣщавшими столицу. Порядокъ, несмотря на громадное скопленіе народа, повсюду не нарушался. Въ Маріинскомъ театрѣ—парадный спектакль. Театръ переполненъ представителями высшаго общества, дипломатическаго корпуса, высшими чинами, министрами съ статсъ-секретаремъ Коковцовымъ во главѣ, членами Государственныхъ Совѣта и Думы, сенаторами. Спектакль посѣтили Государь, Государыня Александра Феодоровна и Марія Феодоровна, великія княжны и великіе князья. Въ центральной Императорской ложѣ въ первомъ ряду въ серединѣ изволилъ занять мѣсто Государь; съ правой стороны Государыня Марія Феодоровна и съ лѣвой Государыня Александра Феодоровна. Здѣсь-же занимали мѣста великія княжны и великія княгини. Великіе князья и другія особы Императорской фамиліи находились въ первой Императорской ложѣ. Въ театрѣ присутствовалъ эмиръ бухарскій. Передъ началомъ спектакля по требованію публики трижды исполненъ народный гимнъ, покрытый восторженными кликами присутствующихъ. Ихъ Величества изволили стоя отвѣчать на патріотическія выраженія чувствъ присутствовавшихъ.

ПЕТЕРБУРГЪ. Наложенъ арестъ на номеръ 43-й «Луча» за статьи «День печали и скорби», «Амнистія» и «Протестъ противъ бойкота евреевъ».

Засѣданіе совѣтовъ высшихъ школъ.

ПЕТЕРБУРГЪ. Въ городской Думѣ состоялось торжественное соединенное засѣданіе совѣтовъ высшихъ школъ столицы, посвященное юбилею Дома Романовыхъ. Предсѣдательствовалъ членъ Гос. Совѣта инженеръ-генералъ Петровъ. Присутствовали члены совѣта министровъ съ предсѣдателемъ совѣта во главѣ, попечитель округа, начальники и профессора высшихъ школъ столицы и большое количество приглашенныхъ. Засѣданіе открылось исполненіемъ народнаго гимна. Проф. Платоновъ произнесъ рѣчь объ избраніи на царство Михаила Ѳеодоровича, проф. Рождественскій—объ успѣхахъ просвѣщенія въ періодъ царствованія Дома Романовыхъ.

Юбилейныя стипендіи.

Въ ознаменованіе юбилея университетъ учредилъ 5 стипендій, институты: политехническій—6, путей -3, технологическій, гражданскихъ инженеровъ и женскій медицинскій—по одной стипендіи; лѣсной институтъ учредилъ двѣ преміи въ 1000 и 1500 р.

Къ дѣлу Лыжина.

ПЕТЕРБУРГЪ. Министерство юстиціи категорически опровергаетъ сообщеніе «Новаго Времени» и другихъ столичныхъ газетъ, будто министерство получило официальное сообщеніе о прекращеніи въ силу Высочайшаго манифеста дѣла Лыжина и о назначеніи ему въ порядкѣ особой Высочайшей милости полнаго оклада пенсіи.

Буря.

РИГА. Вторыя сутки на морѣ штормъ.

ЛИБАВА. На морѣ сильная буря.

Большой пожаръ.

МИНСКЪ. Въ Бобруйскѣ сгорѣли лѣсопильный заводъ и спичечная фабрика Яркхо. Убытки 100.000 р.

Отъѣздъ бывшаго шаха.

ОДЕССА. Выѣхалъ за границу бывшій персидскій шахъ Магомедъ-Али.

Ледоходъ на Бугскомъ лиманѣ.

НИКОЛАЕВЪ. На Бугскомъ лиманѣ началось сильное движеніе льда; два иностранныхъ парохода затерты. Высланы изъ Николаева всѣ ледоколы. Пассажирскіе пароходы прибыли изъ Одессы съ опозданіемъ на сутки.

Убійство городского головы.

РИГА. Въ Аренсбургѣ ночью убиты на улицѣ городской голова баронъ Полькенъ и его братъ. Предполагается личная месть.

—

ПАРИЖЪ. По случаю трехсотлѣтія Дома Романовыхъ президентъ въ поздравительной телеграммѣ на имя Государя выражаетъ пожеланіе счастія Императорской фамиліи и благоденствія Россіи и завѣряетъ, что правительство республики присоединяется къ торжествамъ Россіи. Отвѣтная телеграмма Государя гласитъ, что Его Величество былъ увѣренъ въ симпатіяхъ Франціи и Ему особенно пріятно получать новыя доказательства этихъ симпатій. Государь завѣряетъ въ своей неизмѣнной дружбѣ къ Франціи и выражаетъ пожеланія благоденствія ей и Пуанкарэ. Бріанъ и Жоннаръ съ своей стороны по телеграфу привѣтствовали Коковцова и Сазонова.

БЕРЛИНЪ. По поводу газетныхъ извѣстій, будто русскій консулъ въ Мангеймѣ, отправляясь въ Карлсруэ, былъ арестованъ на вокзалѣ, агентство Вольфа сообщаетъ, что консулъ вовсе не былъ арестованъ, а былъ лишь остановленъ въ виду отсутствія у него проѣзднаго билета, которымъ онъ не успѣлъ запастись, спѣша на поѣздъ. Министръ иностранныхъ дѣлъ выразилъ русскому посланнику сожалѣніе по поводу происшедшаго инцидента.

ТОКІО. Въ Іокагамѣ сгорѣло до 800, въ Токіо до 400 домовъ.

—

Балканская война.

Сдача Янины.

АФИНЫ. 20 февраля была произведена общая атака на янинскія укрѣпленія по новому плану. Весь день 19 февраля турки подвергались непрерывному обстрѣлу. Укрѣпленія Бизани сначала не отвѣчали на огонь грековъ, а затѣмъ открыли канонаду. Когда греческая артиллерія отвлекала вниманіе турокъ, греческія войска, быстро продвигаясь, подошли къ высотамъ Маноліаса. Орудійный огонь продолжался ночью. 20 февраля утромъ канонада усилилась. Войска лѣваго фланга атаковали непріятеля. Турки, ошеломленные внезапнымъ нападеніемъ значительныхъ силъ, отступили; началось безпорядочное бѣгство. Укрѣпленія Бизани прекратили огонь. Послѣ полудня греки заняли горы батарей Святого Николая и взяли въ плѣнъ 110 чел., изъ нихъ 4-хъ офицеровъ. Въ 3 ч. пополудни турки на лѣвомъ флангѣ обратились въ паническое бѣгство.

АФИНЫ. Діадохъ телеграфируетъ: Послѣ занятія греками всего лѣваго фланга янинскихъ укрѣпленій и окруженія Бизани и Кастрицы, Эссадъ-паша заявилъ, что его армія сдается.

АФИНЫ. Янина окончательно занята греками. Сдалась 32-тысячная арміи съ Эссадъ-пашею во главѣ. Греческое населеніе Янины и окрестностей ликуетъ.

КОНСТАНТИНОПОЛЬ. Комитетъ «Единенія и Прогресса» постановилъ продолжать войну.

САЛОНИКИ. По просьбѣ сербскаго правительства греки перевезутъ изъ Салоникъ въ Санъ-Джіованни-Ди-Медуа сербскую дивизію въ 28000 чел. для направленія въ Скутари. Пять транспортовъ ушли вечеромъ.

АФИНЫ. По подписаніи протокола о сдачѣ Янины генералъ Суцо, назначенный губернаторомъ города, вступ

(сводъ зак., т. XV, изд. 1909 г.), отъ суда и наказанія освободить.

6. Лицамъ должностнымъ, подвергнутымъ по день 21-го февраля 1913 года, на основаніи судебнаго приговора (или по распоряженію ихъ начальства), взысканіямъ, въ пунктахъ 2—9 статьи 65-й уложенія о наказаніяхъ уголовныхъ исправительныхъ (сводъ зак.. т. XV, изд. 1885 г.) предусмотрѣннымъ, не считать таковыя взысканія препятствіемъ къ дальнѣйшему прохожденію службы и къ полученію пенсій и наградъ, за исключеніемъ знаковъ отличія безпорочной службы и ордена св. Владиміра за выслугу лѣтъ.

7. Лицъ должностныхъ, исключенныхъ по день 21-го февраля 1913 года изъ службы (улож. наказ., изд. 1885 г., ст. 65, п. 1) за преступленія, не изъ корыстныхъ или иныхъ личныхъ видовъ содѣянныя, считать отрѣшенными отъ должности, а подлежащихъ исключенію изъ службы за такія-же преступленія, совершенныя по указанный выше день, отрѣшить отъ должности.

8. Лицъ должностныхъ, осужденныхъ по день 21-го февраля 1913 года за упомянутыя въ статьѣ 7-й настоящаго отдѣла XVIII преступныя дѣянія по службѣ къ временному заключенію въ крѣпости съ лишеніемъ нѣкоторыхъ правъ и преимуществъ (улож. наказ., изд. 1885 г., ст. 50), независимо отъ сокращенія на одну треть срока заключенія, согласно статьѣ 15-й настоящаго отдѣла XVIII, считать взамѣнъ исключенія изъ службы, отрѣшенными отъ должности.

9. Лицамъ должностнымъ, кои за учиненныя ими по день 21-го февраля 1913 года преступныя дѣянія, не подходящія подъ дѣйствіе предшествующихъ статей 7-й и 8-й отдѣла XVIII, будутъ присуждены къ исключенію изъ службы или понесли уже за означенныя дѣянія сіе наказаніе, а равно отрѣшеннымъ или удаленнымъ отъ должности съ воспрещеніемъ впредь поступать на службу или занимать такія-же или подобныя должности, предоставить, по истеченіи десяти лѣтъ со времени вступленія приговора о нихъ въ законную силу, права вновь поступать на государственную и общественную службу или занять прежнія ихъ должности.

10. Со всѣхъ, приговоренныхъ по день 21-го февраля 1913 года къ денежному взысканію, не превышающему 600 руб. и поступающему въ пользу казны, удѣловъ, дворцоваго вѣдомства и Кабинета Нашего, или въ капиталъ на устройство мѣстъ заключенія, о коихъ приговоръ вошелъ въ законную силу, но не приведенъ въ исполненіе, сіе взысканіе сложить; всѣмъ-же, совершившимъ по день 21-го февраля 1913 года дѣянія, за которыя опредѣлено, какъ наказаніе, денежное взысканіе свыше 600 рублей, подлежащее обращенію въ тѣ-же источники, назначить оное съ уменьшеніемъ на 600 р.

11. За совершенныя по день 21 февраля 1913 г. дѣянія, подлежащія такимъ денежнымъ взысканіямъ, кои поступаютъ въ пользу казны, удѣловъ, дворцоваго вѣдомства и Кабинета Нашего, на устройство мѣстъ заключенія, а равно на мірскіе и разнаго рода спеціальные капиталы, въ случаѣ несостоятельности виновныхъ къ уплатѣ оныхъ, личному задержанію и отдачѣ въ общественныя работы или заработки не подвергать; тѣхъ-же, коимъ ныне примѣняются сіи мѣры взысканія, въ силу настоящаго отдѣла XVIII, не распространяются на лицъ, совершившихъ кражу, мошенничество, присвоеніе и растрату ввѣреннаго имущества, укрывательство похищеннаго, покупку и принятіе въ закладъ завѣдомо краденаго или полученнаго черезъ обманъ имущества, ростовщичество, мздоимство и лихоимство, государственную измѣну путемъ шпіонства и преступныя дѣянія, предусмотрѣнныя ст. 1423[1] улож. о нак. уголовныхъ и исправительныхъ (собр. узак. 1912 г., ст. 147) и стт. 524—529 угол. улож. (сводъ зак., т. XV, изд. 1909 г.); на учинившихъ преступленія противъ чести и посягательства на тѣлесную неприкосновенность и здравіе; на подлежащихъ тюремному заключенію, взамѣнъ исключенія изъ службы или наказаній, соединенныхъ съ лишеніемъ и ограниченіемъ правъ состоянія, а равно на совершившихъ дѣянія (кромѣ нарушеній правилъ о сбереженіи лѣсовъ), по коимъ денежныя взысканія поступаютъ не въ пользу казны, удѣловъ, дворцоваго вѣдомства и Кабинета Нашего и не въ капиталы: а) на устройство мѣстъ заключенія и б) образуемые на основаніи статей 736 устава горнаго (сводъ зак., т. VII, по прод. 1906 г.) и 788 устава лѣсного (сводъ зак., т. VIII, ч. 1, изд. 1905 г.); совершившимъ-же по день 21 февраля 1913 г. упомянутыя въ сей статьѣ 12-й дѣянія, равно осужденнымъ и отбывающимъ наказанія за таковыя, уменьшить назначаемые или опредѣленные судомъ размѣры наказанія на одну треть.

13. Учинившимъ преступныя дѣянія, за кои въ законѣ опредѣлены заключеніе въ крѣпости (съ ограниченіемъ или безъ ограниченія въ правахъ), въ исправительномъ арестантскомъ отдѣленіи, исправительномъ домѣ, тюрьмѣ съ лишеніемъ всѣхъ особенныхъ или нѣкоторыхъ особенныхъ правъ и преимуществъ или въ тюрьмѣ съ лишеніемъ правъ состоянія на основаніи уголовнаго уложенія (сводъ зак., т. XV, изд. 1909 г.), а равно всѣмъ, кои приговорены или будутъ приговорены къ таковымъ наказаніямъ за болѣе тяжкія преступленія или уже отбываютъ оныя, уменьшить размѣръ наказанія на одну треть.

14. Милости, даруемыя стт. 12 и 13 настоящаго отдѣла XVIII, не устраняютъ примѣненія въ надлежащихъ случаяхъ условнаго досрочнаго освобожденія (уст. сод. страж., по прод. 1909 г., ст. 416—439),

15. Освобожденіе за силою сего указа отъ наказанія не избавляетъ виновнаго отъ обязанности вознагражденія за вредъ и убытки, отъ уплаты стоимости патента торговаго или промысловаго свидѣтельства, причитающагося акциза или иного сбора, отъ уплаты присужденныхъ, въ возмѣщеніе расходовъ казны, судебныхъ издержекъ, если таковыя не подлежатъ сложенію вполнѣ или частью по предшедшимъ отдѣламъ сего указа, и не освобождаетъ отъ отобранія, въ установленныхъ закономъ случаяхъ, вещей и предметовъ или взысканія ихъ стоимости, а также обязанности исправленія или уничтоженія всего допущеннаго вопреки требованіямъ закона; дѣла о нарушеніяхъ устава лѣсного, (сводъ зак., т. VIII, ч. 1, изд. 1905 г.) въ общихъ казенныхъ и частныхъ владѣльцевъ дачахъ, а равно спорныхъ между казною и частными лицами и въѣзжихъ, должны быть приводимы къ окончанію по установленнымъ для того правиламъ, для опредѣленія мѣры вознагражденія, которое можетъ притомъ слѣдовать частнымъ лицамъ или сословіямъ.

16. Освобожденнымъ по день 21 февраля 1913 г. отъ заключенія, съ отдачею подъ особый надзоръ мѣстной полиціи, сократить опредѣленный на основаніи статьи 58[1] уложенія о наказаніяхъ уголовныхъ и исправительныхъ (сводъ зак., т. XV, по прод. 1906 г.) срокъ таковаго надзора за одну треть.

17. Лицамъ, учинившимъ по день 21 февраля 1913 г. преступленія, за кои они будутъ подлежать ссылкѣ на поселеніе, а равно приговореннымъ къ сему наказанію или отбывающимъ оное; лицамъ, перешедшимъ понынѣ изъ каторжныхъ работъ въ разрядъ ссыльно-поселенцевъ, а равно имѣющимъ быть переведенными изъ каторги въ названный разрядъ, если они совершили преступленіе до указаннаго выше дня, сокращать 10-ти-и 15-лѣтній сроки для перечисленія въ крестьяне—первый до 4-хъ, и второй—до 6 лѣтъ, а ссыльно-поселенцамъ, пробывшимъ въ ссылкѣ не менѣе 10 лѣтъ, разрѣшать избраніе мѣста жительства, съ воспрещеніемъ имъ жительства въ столицахъ и столичныхъ губерніяхъ, съ отдачею ихъ на 5 лѣтъ подъ надзоръ мѣстной полиціи и съ признаніемъ тѣхъ изъ нихъ, которые подлежатъ дѣйствію уложенія о наказаніяхъ уголовныхъ и исправительныхъ (сводъ зак., т. XV, изд. 1885 г.), взамѣнъ лишенія всѣхъ правъ состоянія, лишенными по статьѣ 43-й того-же уложенія всѣхъ особенныхъ, лично и по состоянію присвоенныхъ правъ и преимуществъ, однако, безъ возстановленія правъ по имуществу; означенныя выше льготы не распространяются на лицъ, совершившихъ преступленія, предусмотрѣнныя стт. 84, 85 и 96 угол. улож. (сводъ зак., т. XV, изд. 1909 г.).

18. Присужденнымъ къ каторжнымъ работамъ или обращаемымъ въ таковыя уменьшать назначенные судомъ сроки сихъ работъ на одну треть, безсрочную-же каторгу замѣнять срочною на двадцать лѣтъ; милость эта распространяется также на лицъ, которыя будутъ приговорены къ означенному наказанію за преступленія, учиненныя до дня 21-го февраля 1913 года.

19. Всѣмъ присужденнымъ по день 21-го февраля 1913 года къ смертной казни, а равно подлежащимъ этому наказанію за учиненныя до этого дня преступныя дѣянія, замѣнить смертную казнь ссылкою въ каторжныя работы на двадцать лѣтъ.

20. Милости, даруемыя статьями 13, 17 и 18-й настоящаго отдѣла XVIII, распространить на лицъ, понесшихъ по особымъ Высочайшимъ повелѣніямъ, до дня 21-го февраля 1913 года послѣдовавшимъ, исчисленныя въ сихъ статьяхъ наказанія, взамѣнъ опредѣленныхъ имъ по суду болѣе строгихъ наказаній.

21. Милости, даруемыя статьями 18, 19 и 20-й настоящаго отдѣла XVIII, не распространяются на лицъ, учинившихъ преступныя дѣянія, предусмотрѣнныя статьями 922—931[2], 987[1], 1449, 1451 (ч. 1) уголовныхъ и исправительныхъ (сводъ зак., т. XV, изд. 1885 г. и по прод. 1906 и 1909 гг.), а также статьями 100, 101, 102 и 126 (ч. 2) уголовнаго уложенія (сводъ зак. т. XV, изд. 1909 г.), и государственную измѣну путемъ шпіонства.

22. Осужденныхъ или подлежащихъ осужденію за преступленія, сдѣланныя по день 21-го февраля 1913 года въ несовершеннолѣтнемъ возрастѣ, въ каторгу на срокъ менѣе четырехъ лѣтъ—отъ каторжныхъ работъ освободить, съ перечисленіемъ въ разрядъ ссыльно-поселенцевъ и съ примѣненіемъ къ нимъ милостей, дарованныхъ статьею 17-й настоящаго отдѣла XVIII.

23. Ссыльно-поселенцевъ и ссыльно-каторжныхъ, учинившихъ побѣгъ съ мѣста поселенія или съ каторги и не совершившихъ при этомъ, а равно во время нахожденія въ бѣгахъ, иного преступленія, въ томъ случаѣ, если они въ теченіе года со дня 21-го февраля 1913 года добровольно возвратятся изъ бѣговъ или-же явятся съ повинною къ начальству въ мѣстѣ ихъ пребыванія, наказанію за побѣгъ не подвергать, а только обратить ихъ въ то положеніе, въ коемъ находились они до побѣга, съ зачисленіемъ въ срокъ опредѣленнаго имъ наказанія той части онаго, которая уже отбыта ими до побѣга, и съ примѣненіемъ къ нимъ милостей, дарованныхъ статьями 17-й и 18-й сего отдѣла XVIII.

24. Лицамъ, коимъ дарованы уже предшествовавшими Всемилостивѣйшими манифестами и именными Высочайшими указами облегченія участи, означенныя въ статьяхъ 17-й и 18-й отдѣла XVIII, сократить срокъ пребыванія въ ссылкѣ и въ каторжныхъ работахъ еще на одинъ годъ.

25. Льготы, даруемыя настоящимъ указомъ каторжнымъ ссыльно-поселенцамъ, арестантамъ разряда исправительныхъ отдѣленій и отбывающимъ тюремное заключеніе, не ограничиваютъ правъ названныхъ лицъ на сокращеніе сроковъ и на преимущества, предоставленныя имъ Высочайше утвержденными 7-го мая 1894 года и 9-го мая 1895 года правилами о привлеченіи арестантовъ и ссыльныхъ на работы по постройкѣ сибирской желѣзной дороги, Высочайше утвержденнымъ 15-го іюня 1902 г. положеніемъ комитета сибирской желѣзной дороги, относительно арестантовъ, занятыхъ работами по продолженію амурской колесной дороги, Высочайше утвержденными временными правилами о производствѣ арестантами и ссыльными работъ по постройкѣ кругобайкальской желѣзной дороги, Высочайше утвержденными 22-го августа 1910 г. и 30-го января 1911 года положеніями совѣта министровъ по поводу арестантовъ и ссыльныхъ, участвовавшихъ въ сооруженіи амурской жел. дороги, а также Высочайшими повелѣніями, воспослѣдовавшими 4-го марта 1904 года и 15-го марта 1905 года, и именнымъ Высочайшимъ указомъ 18-го марта 1906 года о предоставленіи льготъ ссыльнымъ острова Сахалина.

26. Ссыльно-поселенцевъ, находящихся въ день 21-го февраля 1913 года на островѣ Сахалинѣ, не исключая и тѣхъ, кои перечислены уже въ крестьяне, освободить отъ всѣхъ послѣдствій судимости, съ возстановленіемъ въ утраченныхъ по суду правахъ, за исключеніемъ правъ, рожденіемъ и службою пріобрѣтенныхъ, а также правъ по имуществу.

27. Примѣненіе льготъ, изъясненныхъ выше, въ стт. 17-й, 18-й, 20-й и 24-й отдѣла XVIII, предоставить, по принадлежности, намѣстнику Нашему на Кавказѣ, генералъ-губернаторамъ, войскому наказному атаману войска Донского, губернаторамъ, начальникамъ областей и градоначальникамъ по удостовѣреніи въ добромъ поведеніи осужденныхъ.

XIX.

Лицъ, учинившихъ такія противозаконныя дѣянія или такія нарушенія установленныхъ правилъ, за которыя они подлежатъ или подвергуты денежному взысканію, налагаемому въ порядкѣ административномъ, освободить отъ такового взысканія въ тѣхъ же размѣрахъ и съ тѣми же изъятіями, которые опредѣлены въ статьяхъ 1-й, 10-й и 11-й отдѣла XVIII сего указа, если только взысканія сіи не подлежатъ сложенію въ большомъ размѣрѣ по другимъ отдѣламъ сего указа.

XX.

Наслѣдниковъ виновныхъ лицъ, а также подлежащихъ отвѣтственности вслѣдствіе несостоятельности самихъ виновныхъ, отъ денежной передъ казною отвѣтственности освободить, если со времени преступнаго дѣянія до дня 21-го февраля 1913 года истекло 10 лѣтъ.

XXI.

Лѣсныхъ чиновъ и стражей лѣсовъ государственныхъ лѣсного и горнаго вѣдомствъ, Государевыхъ, дворцовыхъ и удѣльныхъ, а равно лѣсовъ княжества Ловическаго и Алтайскаго и Нерчинскаго округовъ вѣдомства Кабинета Нашего или при несостоятельности сихъ послѣднихъ, крестьянъ всѣхъ наименованій, подвергнутыхъ или подлежащихъ денежнымъ взысканіямъ, за недосмотръ неизвѣстно кѣмъ совершенныхъ до дня 21-го февраля 1913 года лѣсоистребленій или другихъ нарушеній дѣйствующихъ по отношенію къ тѣмъ лѣсамъ законоположеній и правилъ,—отъ означенныхъ взысканій освободить; сія милость не распространяется на лѣсныхъ чиновъ и стражей, завѣдомо дозволившихъ кому-либо нарушить существующія по лѣсной части постановленія.

XXII.

Освободить отъ суда и наказанія учинившихъ до дня 21-го февраля 1913 года самовольную добычу на земляхъ Алтайскаго и Нерчинскаго округовъ вѣдомства Кабинета Нашего каменнаго угля, камней, песку, глины и проч.

XXIII.

Освободить какъ отъ взысканій, такъ и отъ слѣдствія и суда лицъ, уклонившихся отъ отбыванія воинской повинности, если они явились до дня 21-го февраля 1913 года или явятся не позднѣе, какъ въ теченіе одного года отъ сего дня.

XXIV.

Проживающихъ за границею русскихъ подданныхъ, подлежащихъ отвѣтственности по статьямъ 325 и 326 уложенія о наказаніяхъ уголовныхъ и исправительныхъ наказанію, опредѣленному симъ закономъ, не подвергать, подчинивъ лишь, по возвращеніи въ Россію, надзору полиціи на два года.

XXV.

Туземцамъ Кавказскаго, Туркестанскаго и Степного края, высланнымъ по день 21-го февраля 1913 года по распоряженію начальства за совершеніе общеуголовныхъ преступленій и порочное поведеніе и водвореннымъ въ губерніяхъ Европейской и Азіатской Россіи, къ коимъ не были примѣнены предшествующіе манифесты, дарвать при условіи одобрительнаго поведенія ихъ въ ссылкѣ: для высланныхъ безсрочно—по истеченіи двѣнадцати лѣтъ, для высланныхъ на срокъ, превышающій пять лѣтъ,—по истеченіи пяти лѣтъ, а для высланныхъ на пять и менѣе лѣтъ—по истеченіи половины опредѣленнаго срока для ссылки,—освобожденіе отъ надзора полиціи и право избранія мѣста жительства, за исключеніемъ столицъ, столичныхъ губерній и края, откуда высланы (Кавказскаго, Туркестанскаго или Степного), для разрѣшенія жительства въ которомъ должно быть получено въ каждомъ отдѣльномъ случаѣ предварительное согласіе высшаго мѣстнаго начальства; тѣмъ же изъ высланныхъ, коимъ срокъ ссылки уже сокращенъ за примѣненіемъ предшествующихъ манифестовъ, сократить срокъ таковой на одинъ годъ.

XXVI.

Лицамъ сосланнымъ за порочное поведеніе въ административномъ порядкѣ по приговорамъ сельскихъ обществъ, если они одобряются въ поведеніи, разрѣшить дозволенный имъ закономъ (сводъ зак., т. XIV, уст. пред. прест., по прод. 1906 г., ст. 205, прил., ст. 23) переходъ въ другія губерніи и общества, не исключая и тѣхъ, изъ коихъ они были удалены, но при условіи, въ семъ послѣднемъ случаѣ, согласія министра внутреннихъ дѣлъ.

XXVII.

Состоящіе подъ слѣдствіемъ и судомъ, которые, за силою сего указа, подлежатъ освобожденію отъ суда и наказанія, но по убѣжденію въ своей невинности пожелаютъ оправдаться предъ судомъ, могутъ, въ теченіе одного мѣсяца со дня объявленія въ установленномъ порядкѣ опредѣленія судебнаго мѣста о прекращеніи производства о нихъ, просить о возобновленіи надъ ними слѣдствія и суда; равнымъ образомъ, кто за дѣянія, совершенныя до дня 21-го февраля 1913 года, впослѣдствіи будетъ подлежать, по силѣ сего указа, освобожденію отъ слѣдствія и суда и не пожелаетъ тѣмъ воспользоваться, можетъ въ тотъ-же срокъ просить объ окончаніи дѣла его въ установленномъ закономъ порядкѣ: тѣ и другія лица, въ случаѣ обвиненія ихъ, уже не могутъ подлежать прощенію по силѣ сего указа.

XXVIII.

Дѣтямъ, рожденнымъ отъ законнаго брака лицъ, лишенныхъ по суду правъ состоянія, если эти лица возстановлены затѣмъ въ такихъ правахъ до дня 21-го февраля 1913 года или въ силу сего указа, даруются тѣ-же права состоянія, которыми они пользовались-бы въ случаѣ рожденія ихъ послѣ помилованія ихъ родителей.

XXIX.

Примѣненіе милостей, дарованныхъ отдѣлами XVIII—XXVII сего указа, возложить на судебныя мѣста военнаго и гражданскаго вѣдомствъ, если приговоры еще не постановлены или не вступили въ законную силу, или не обращены къ исполненію, на министерство внутреннихъ дѣлъ, мѣстныя губернскія и областныя начальства относительно находящихся на каторгѣ въ Сибири, или на поселеніи, или-же подвергнутыхъ взысканіямъ въ административномъ порядкѣ и на прокурорскій надзоръ во всѣхъ остальныхъ случаяхъ.

XXX.

1. Освободить отъ дальнѣйшаго отбыванія взысканія лицъ, подвергнутыхъ, въ порядкѣ статьи 34-й положенія о мѣрахъ къ охраненію государственнаго порядка и общественнаго спокойствія (сводъ зак., т. XIV, уст. пред. прест., изд. 1890 г., ст. 1-я, прим. 2-е прил. 1), гласному надзору полиціи или воспрещенію жительства за участіе въ безпорядкахъ въ высшихъ учебныхъ заведеніяхъ.

2) Освободить отъ дальнѣйшаго отбыванія взысканія лицъ, подвергнутыхъ, въ порядкѣ статьи 34-й положенія о мѣрахъ къ охраненію государственнаго порядка и общественнаго спокойствія (сводъ зак., т. XIV, уст. пред. прест., изд. 1890 г., ст. 1-я, прим. 2, прил. 1), по причинѣ политической неблагонадежности, гласному надзору полиціи или воспрещенію жительства на срокъ не свыше одного года.

3. Сократить на одинъ годъ сроки гласнаго надзора полиціи или воспрещенія жительства тѣмъ лицамъ, которыя подвергнуты этимъ взысканіямъ въ порядкѣ статьи 34-й положенія о мѣрахъ къ охраненію государственнаго порядка и общественнаго спокойствія (сводъ зак., т. XIV, уст. пред. прест., изд. 1890 г., ст. 1-я, прим. 2-е, прил. 1), по причинѣ политической неблагонадежности, на сроки свыше одного года, при чемъ въ отношеніи лицъ, высланныхъ подъ гласный надзоръ полиціи въ сибирскія и отдаленныя губерніи Европейской Россіи, мѣру эту примѣнить лишь по удостовѣреніи въ добромъ поведеніи высланнаго.

4. Освободить отъ ограниченія въ правѣ избранія мѣстожительства лицъ, на которыхъ эти ограниченія наложены въ порядкѣ п. 4 ст. 16 положенія о мѣрахъ къ охраненію государственнаго порядка и общественнаго спокойствія (св. зак. изд. 1890 г., ст. 1, примѣч. 2, прилож. 1) за участіе въ безпорядкахъ въ высшихъ учебныхъ заведеніяхъ, а также тѣхъ лицъ, надъ коими таковое ограниченіе тяготѣетъ уже свыше трехъ лѣтъ.

5. Освободить отъ ареста лицъ, на которыхъ таковой арестъ наложенъ въ порядкѣ положенія о мѣрахъ къ охраненію госуд. порядка и общественнаго спокойствія (св. зак., т. 14, изд. 1890 г. ст. 1, прим. 2, прилож. 1) за нарушеніе обязательныхъ постановленій.

6. Примѣненіе милостей, указанныхъ въ статьяхъ 1—5 сего отдѣла, возложить на намѣстника Нашего на Кавказѣ, генералъ-губернаторовъ, войскового наказного атамана войска Донского, губернаторовъ, начальниковъ областей и градоначальниковъ по принадлежности.

XXXI.

О могущихъ возникнуть относительно примѣненія правилъ сего указа, сомнѣніяхъ всѣ правительственныя мѣста обязаны входить съ представленіемъ въ 1-й департаментъ правительствующаго сената, а довавшихъ къ поступленію въ пользу вѣдомства императрицы Маріи черезъ главноуправляющаго Собственной Нашей канцеляріи по учрежденіямъ Императрицы Маріи въ опекунскій совѣтъ.

XXXII.

По Великому Княжеству Финляндскому даровать милости и льготы на слѣдующихъ основаніяхъ:

1. Сложить всѣ подлежащія оплатѣ къ 21 февраля (6 марта) 1913 г. взысканія и по сей день личныя подати, поземельные оброки, числящіеся въ недоимкахъ, оплату по низшему разряду, причитающуюся съ содержащихся въ казенныхъ больницахъ на собственный счетъ или на счетъ другихъ частныхъ лицъ, и суммы до 3 тыс. марокъ изъ казенныхъ суммъ, состоящихъ въ недоимкахъ по утвержденнымъ ко взысканію съ должностныхъ лицъ начетамъ, если начетъ сдѣланъ до означеннаго дня и если притомъ лицо, на которое сдѣланъ таковой начетъ, не было признано виновнымъ въ растратѣ казенныхъ и общественныхъ денегъ.

2. Отпустить изъ финляндскаго штатнаго фонда 10 милл. марокъ на постройку и перестройку врачебныхъ заведеній съ распредѣленіемъ сего отпуска на 10 лѣтъ и съ присвоеніемъ построеннымъ или перестроеннымъ на его счетъ заведеніямъ наименованія въ память 300-лѣтія царствованія Дома Романовыхъ.

3. Отпустить изъ финляндскаго штатнаго фонда не свыше 250 тыс. марокъ на пріобрѣтеніе и оборудованіе земельнаго участка для первой русской учительской семинаріи въ Финляндіи, съ присвоеніемъ этой семинаріи наименованія въ память 300-лѣтія царствованія Дома Романовыхъ.

4. Предоставить въ собственность русскому благотворительному Обществу въ Финляндіи земельный участокъ въ гор. Гельсингфорсѣ, арендованный Обществомъ у финляндской казны, подъ зданія содержимыхъ имъ дѣтскаго пріюта, состоящаго подъ Августѣйшимъ покровительствомъ Государыни Императрицы Александры Феодоровны, и богадѣленъ.

5 Совершившихъ преступленія, за кои опредѣлены въ мѣстныхъ финляндскихъ узаконеніяхъ какъ высшее наказаніе, денежное взысканіе въ пользу казны не свыше 500 марокъ, заключеніе въ тюрьму не свыше года, исключеніе изъ службы или отстраненіе отъ исполненія службы, противъ которыхъ по день 21 февраля (6-го марта) 1913 года не было возбуждено уголовнаго преслѣдованія или не послѣдовало судебнаго приговора, или постановленный о коихъ обвинительный приговоръ не приведенъ въ исполненіе, или кои еще отбываютъ опредѣленныя за сіи дѣянія судомъ взысканія,—отъ суда и наказанія освободить. Настоящая милость не распространяется на лицъ: виновныхъ въ кражѣ, растратѣ, укрывательствѣ краденаго, грабежѣ, вымогательствѣ, мошенничествѣ, подлогахъ и вообще въ преступленіяхъ, влекущихъ за собой лишеніе гражданскаго довѣрія или объявленіе недостойнаго состоянія на службѣ края, а также на учинившихъ преступленія, преслѣдуемыя въ порядкѣ частнаго обвиненія; совершившимъ-же сіи преступленія уменьшить наказаніе на одну треть.

6) Совершившимъ преступленія, за которыя въ мѣстныхъ финляндскихъ узаконеніяхъ положено высшее противъ указанныхъ въ предшествующей ст. 5-й наказаніе, уменьшить наказаніе на одну треть, а подлежащимъ пожизненному заключенію въ смирительномъ домѣ назначить сіе заключеніе на 20 лѣтъ; милость сія не распространяется на учинившихъ отравленіе, убійство восходящихъ или исходящихъ родственниковъ, либо супруга или супруги, предумышленное убійство изъ корыстной цѣли или убійство посредствомъ пожара, взрыва, потопленія или инымъ опаснымъ для жизни многихъ лицъ способомъ, кражи лошади или обнаруженіе государственныхъ тайнъ.

7) Правила, изложенныя въ статьяхъ 5 и 6, примѣняются также къ лицамъ, подлежащимъ отдачѣ въ общественныя работы въ наказаніе за бродяжничество, а равно къ отбывающимъ эти наказанія.

8) Освобожденіе за силой сего указа отъ наказанія не избавляетъ виновныхъ отъ обязанности вознагражденія потерпѣвшаго за причиненные ему вредъ и убытки.

9) Разрѣшеніе могущихъ возникнуть при примѣненіи статей 1—8 настоящаго отдѣла XXXII сомнѣній предоставить Нашему финляндскому сенату по соглашенію съ финляндскимъ генералъ-губернаторамъ.

Правительствующій сенатъ во исполненіе сего не оставитъ учинить надлежащее распоряженіе.

На подлинномъ Собственною Его Императорскаго Величества рукою подписано.

«НИКОЛАЙ».

Въ Петербургѣ, 21-го февраля 1913 года

Скрѣпилъ предсѣдатель совѣта министровъ статсъ-секретарь *Владиміръ Коковцовъ*.

Монаршія милости.

1. Допустить при производствѣ въ генеральскіе чины въ день Св. Пасхи юбилейнаго года лицъ строевой и административной службы, имѣющихъ право на такое производство по занимаемымъ должностямъ (а полковниковъ административной службы и при наличіи младшаго строевого сверстника), сокращеніе сроковъ выслуги въ чинахъ полковника, генералъ-майора и генералъ-лейтенанта, установленныхъ ст. 36[4], кн. VIII с. в. п. по ред. прик. по воен. вѣд. 1912 года, № 528, при удостоеніи къ производству за обыкновенныя отличія,—до сроковъ, установленныхъ за отличія выдающіяся (ст. 36[5], той-же книги). а при удостоеніи за выдающіяся отличія, сверхъ того, не свыше какъ на одинъ годъ.

2. Допустить къ производству въ генералъ-майоры въ день св. Пасхи юбилейнаго года полковниковъ, командировъ отдѣльныхъ частей и уѣздныхъ воинскихъ начальниковъ высшаго разряда, выслуживающихъ въ теченіе юбилейнаго года въ этомъ чинѣ не менѣе 10 лѣтъ и состоящихъ кандидатами на высшія генеральскія должности.

3. Капитановъ и ротмистровъ, числящихся по армейской пѣхотѣ и армейской кавалеріи и есауловъ, состоящихъ по войску, занимающихъ административныя должности въ военномъ, а гдѣ установлено закономъ и въ гражданскомъ вѣдомствѣ, допускающія производство въ подполковники и войсковыя старшины, по 6 мая юбилейнаго года въ первый штабъ-офицерскій чинъ, въ наградномъ порядкѣ, по выслугѣ этими лицами въ чинѣ не менѣе 5 лѣтъ, не взирая на отсутствіе младшихъ строевыхъ сверстниковъ въ штабъ-офицерскомъ чинѣ, но при выполненіи всѣхъ прочихъ условій, установленныхъ закономъ для такового производства.

4. Капитановъ, числящихся по полевой артиллеріи, инженернымъ и желѣзнодорожнымъ войскамъ, занимающимъ административныя штабъ-офицерскія должности допустить къ производству въ подполковники, въ теченіе юбилейнаго года въ установленные закономъ сроки (6 мая—числящихся по желѣзнодорожнымъ войскамъ, 31 августа—по полевой артиллеріи и 1 октября—по инженернымъ войскамъ) по выслугѣ этими капитанами въ чинѣ не менѣе пяти лѣтъ, не взирая на отсутствіе младшихъ строевыхъ сверстниковъ ихъ въ штабъ-офицерскомъ чинѣ, но при выполненіи всѣхъ прочихъ условій, установленныхъ закономъ для линейнаго производства и при условіи воспрещенія таковымъ лицамъ перевода впослѣдствіи въ строй.

Съ осуществленіемъ производства въ чины по льготнымъ условіямъ, произведеннымъ въ пунктахъ 1, 2, 3 и 4 въ сроки, указанные въ тѣхъ пунктахъ, дѣйствіе сихъ льготныхъ условій на дальнѣйшее время не распространять.

5. На время дѣйствія льготныхъ междунаградныхъ сроковъ, испрошенныхъ по комитету о службѣ чиновъ гражданскаго вѣдомства и о наградахъ (прик. по воен. вѣд. 1913 года № 63), т. е. въ 1913—1915 гг. допустить удостоеніе къ ордену св. Владиміра 3 степени, въ счетъ установленной наградной нормы и въ порядкѣ постепенности всѣхъ полковниковъ, имѣющихъ выслуги въ этомъ чинѣ не менѣе 4 лѣтъ, не пользующихся правомъ на полученіе сего ордена по занимаемымъ должностямъ и дѣйствительныхъ статскихъ совѣтниковъ безотносительно къ классамъ должностей, на коихъ они состоятъ.

6. Допустить въ теченіе того-же времени удостоеніе всѣхъ капитановъ, ротмистровъ и есауловъ, равно классныхъ чиновъ не ниже надворнаго совѣтника безотносительно къ классамъ занимаемыхъ ими должностей—къ ордену св. Владиміра 4 степени въ порядкѣ постепенности, въ счетъ установленной наградной нормы, при выслугѣ ими льготныхъ междунаградныхъ сроковъ.

Льготы, указанныя въ пунктахъ 5 и 6, могутъ быть осуществляемы: при удостоеніи за выдающіяся отличія—въ теченіе всего года (ст. 19 кн. VIII с. в. п.), а при испрошеніи наградъ за отличія обыкновенныя—въ установленные закономъ сроки.

Приказъ по военному вѣдомству.

Государь Императоръ, въ ознаменованіе 300-лѣтія царствованія Дома Романовыхъ, именнымъ Высочайшимъ указомъ правительствующему сенату Высочайше соизволилъ облегчить участь впавшихъ въ преступленія.

При семъ Его Императорское Величество, во Всемилостивѣйшемъ вниманіи къ участи военно служащихъ, впавшихъ въ преступленія, влекущія наказанія, установленныя исключительно въ военномъ вѣдомствѣ, и на коихъ посему не распространяется дѣйствіе указа, Высочайше повелѣть соизволилъ: сей высокоторжественный день ознаменовать дарованіемъ тѣмъ изъ означенныхъ лицъ, которыя, совершивъ преступленія до 21-го февраля сего года, ничѣмъ не опорочили дальнѣйшаго своего поведенія, слѣдующихъ Монаршихъ милостей.

1) Объявить прощеніе отлучившимся отъ своихъ командъ, просрочившимъ въ отпуску и неявившимся въ установленный закономъ срокъ на службу при опредѣленіи въ оную, переводѣ изъ одной части въ другую, призывѣ изъ отпуска на службу, по выпискѣ изъ госпиталя и т. п., если они въ теченіи года съ сего дня добровольно явятся къ мѣстному полицейскому или военному начальству и во время побѣга, отлучки или иного незаконнаго отсутствія, не совершили другихъ, кромѣ утраты нижними чинами снесенной ими необходимой казенной одежды (ст. 132 воинск. уст. о наказ.), преступленій, влекущихъ наказанія уголовныя или исправительныя, соединенныя съ лишеніемъ или ограниченіемъ правъ и преимуществъ. Дѣйствіе этого пункта распространить и на тѣхъ военно-служащихъ, которые изъ незаконнаго отсутствія добровольно явились до сего числа, и дѣла о коихъ по настоящее время не окончены.

2) Исключенныхъ изъ службы съ лишеніемъ чиновъ считать исключенными изъ службы безъ лишенія чиновъ, соотвѣтственно чему тѣхъ, которые еще не осуждены, но подлежатъ исключенію изъ службы съ лишеніемъ чиновъ, подвергнуть такому исключенію также безъ лишенія чиновъ.

3) Подлежащихъ разжалованію въ рядовые исключить изъ службы безъ лишенія чиновъ, съ предоставленіемъ имъ права быть принятыми на службу рядовыми до истеченія установленнаго ст. 40 с. в. п. 1869 г., кн. XXII, изд. 3-е, трехлѣтняго срока.

4) Исключенныхъ изъ службы безъ лишенія чиновъ, если они осуждены за преступленія, не изъ корыстныхъ или другихъ постыдныхъ побужденій содѣянныя, считать отставленными отъ службы, а равно и тѣхъ, которые подлежали-бы исключенію изъ службы безъ лишенія чиновъ, отставить отъ службы, не распространяя сего на изобличенныхъ въ унизительныхъ преступленіяхъ.

Примѣчаніе: правило, постановленное въ настоящемъ пунктѣ, не распространяется на дѣянія, предусмотрѣнныя ст. 2 отд. XVIII общаго указа, подлежащимъ примѣненію во всей своей силѣ и къ военно-служащимъ.

5) На условіяхъ, указанныхъ въ предыдущемъ пунктѣ, отставленіемъ отъ службы замѣнить также исключеніе изъ службы безъ лишенія чиновъ и прочія праволишенія, присоединяемыя по п. 4 ст. 5 кн. XXII св. воен. пост. 1869 г. изд. 3-е, къ временному заключенію въ крѣпости.

6) Лицамъ, кои за учиненныя ими по день 21-го февраля с. г. преступныя дѣянія, не подходящія подъ дѣйствіе предшествующихъ пп. 4 и 5, будутъ присуждены къ исключенію изъ службы безъ лишенія чиновъ или понесли уже за означенныя дѣянія сіе наказаніе, предоставить по истеченіи десяти лѣтъ со времени вступленія приговора о нихъ въ законную силу, право вновь поступить на государственную и общественную службу.

7) Отставленіе отъ службы, какъ для осужденныхъ уже, такъ и подлежащихъ этому наказанію, замѣнить увольненіемъ отъ оной.

8) Сроки временнаго заключенія въ крѣпости съ ограниченіемъ нѣкоторыхъ правъ и преимуществъ по службѣ или съ другими болѣе важными послѣдствіями, а равно содержаніе на гауптвахтѣ съ тѣмъ-же ограниченіемъ, какъ для отбывающихъ вновь наказанія, имѣющихъ подвергнуться [illegible], сократить на одну треть.

9) Офицеров

Высочайшій указъ правительствующему сенату.

Высочайше повелѣно:

I.

Учредить, въ цѣляхъ воспособленія дѣлу призрѣнія сиротъ сельскаго населенія, безъ различія сословій и вѣроисповѣданій, а равно для объединенія правительственной, общественной и частной дѣятельности въ этомъ направленіи, особый комитетъ, съ присвоеніемъ ему наименованія «Романовскаго». Основанія образованія сего комитета и порядокъ его дѣйствія опредѣлить особымъ положеніемъ, предоставивъ сему установленію, въ обезпеченіе плодотворной дѣятельности его, надлежащія воспособленія изъ государственнаго казначейства, испрашиваемыя въ установленномъ порядкѣ.

II.

Образовать за счетъ запаснаго капитала государственнаго дворянскаго земельнаго банка отдѣльный, въ составѣ средствъ сего учрежденія, неприкосновенный фондъ въ память трехсотлѣтія царствованія Дома Романовыхъ въ государственныхъ процентныхъ бумагахъ на сумму въ десять милліоновъ рублей, съ обращеніемъ приносимыхъ означеннымъ фондомъ процентовъ на усиленіе основныхъ капиталовъ губернскихъ дворянскихъ кассъ взаимопомощи и иныхъ взаимновспомогательныхъ дворянскихъ учрежденій, въ видахъ оказанія мѣстнымъ потомственнымъ дворянамъ-землевладѣльцамъ возможнаго содѣйствія въ исправномъ внесеніи причитающихся съ ихъ имѣній платежей ипотечнымъ учрежденіямъ. Подробныя о семъ правила, по разсмотрѣніи ихъ совѣтомъ министровъ, должны быть поднесены на утвержденіе Наше.

III.

Изъ прибылей, выручаемыхъ крестьянскимъ поземельнымъ банкомъ отъ продажи переданныхъ ему, въ силу повелѣнія Нашего отъ 12-го августа 1906 года, удѣльныхъ земель, образовать особый неприкосновенный Имени Нашего капиталъ въ память трехсотлѣтія царствованія Дома Романовыхъ и перечислять ежегодно, начиная съ 1913 года, при заключеніи счетовъ банка, означенныя суммы, государственными свидѣтельствами крестьянскаго поземельнаго банка, въ поименованный капиталъ впредь до достиженія имъ пятидесяти милліоновъ рублей, съ тѣмъ, чтобы приносимые симъ капиталомъ проценты, а равно избытки онаго, сверхъ пятидесяти милліоновъ рублей, обращались распоряженіемъ главнаго управленія землеустройства и земледѣлія на мѣропріятія по улучшенію условій труда и упроченію хозяйственнаго быта сельскаго населенія въ порядкѣ правилъ, Нами имѣющихъ быть утвержденными.

IV.

Сложить оставшіяся еще непогашенными ссуды, выданныя изъ кредита, отпущеннаго на основаніи Высочайше утвержденнаго 15-го марта 1906 года мнѣнія Государственнаго Совѣта (собр. узак., ст. 451), въ видахъ возстановленія сельскаго хозяйства въ имѣніяхъ, пострадавшихъ отъ аграрныхъ безпорядковъ, вмѣстѣ съ образовавшимися по симъ ссудамъ недоимками и начисленною по нимъ къ 21-му февраля 1913 года пенею.

V.

Привести въ дѣйствіе утвержденное Нами, особо отъ сего, положеніе о льготахъ, допускаемыхъ по случаю настоящей исторической годовщины при испрошеніи Высочайшихъ наградъ лицамъ, состоящимъ на службѣ гражданской или оказавшимъ отличія на поприщѣ благотворительной и общеполезной дѣятельности.

VI.

Впредь до изданія новаго общаго устава о пенсіяхъ и единовременныхъ пособіяхъ предоставить совѣту министровъ при разсмотрѣніи представленій министровъ и главноуправляющихъ отдѣльными частями объ испрошеніи увольняемымъ въ отставку служащимъ и семействамъ состоявшихъ на службѣ лицъ усиленныхъ пенсій и единовременныхъ пособій, допускать въ уважительныхъ случаяхъ болѣе льготное примѣненіе существующаго порядка назначенія пенсій и единовременныхъ пособій въ отношеніи вліяющихъ на размѣры ихъ сроковъ выслуги. На ряду съ симъ поручить главнымъ начальникамъ вѣдомствъ озаботиться испрошеніемъ въ установленномъ порядкѣ увеличенія по смѣтамъ послѣдующихъ лѣтъ кредитовъ на пособія подвѣдомственнымъ имъ чинамъ на воспитаніе дѣтей, съ тѣмъ, чтобы ассигнуемыя для сего средства предназначались въ первую очередь на удовлетвореніе соотвѣтствующихъ нуждъ наименѣе обезпеченныхъ по своему положенію служащихъ.

VII.

Предоставить крестьянамъ-домохозяевамъ, переселившимся за Уралъ безъ надлежащаго разрѣшенія до 21-го февраля 1913 года и получившимъ на новыхъ мѣстахъ земельное устройство, пользоваться всѣми льготами, которыя предоставлены по закону крестьянамъ, переселившимся съ соблюденіемъ установленныхъ правилъ, за исключеніемъ льготъ по воинской повинности.

VIII.

Обратить изъ средствъ, отпускаемыхъ по смѣтамъ главнаго управленія землеустройства и земледѣлія на пособія при землеустройствѣ до 75,000 руб. на выдачу въ 1913 году тѣмъ изъ сельскихъ обывателей, которые завели на своихъ земляхъ образцовыя хозяйства, денежныхъ безвозвратныхъ пособій подъ наименованіемъ «премій въ память трехсотлѣтія царствованія Дома Романовыхъ».

IX.

Лицамъ, состоящимъ въ покровительствѣ Александровскаго комитета о раненыхъ, оказать нижеслѣдующія льготы и пособія: 1) числящимся на службѣ неимущимъ штабъ- и оберъ-офицерамъ изъ состава указанныхъ лицъ предоставляется право на полученіе пособія на домашнее образованіе дѣтей обоего пола: до 6-ти лѣтняго возраста—по 80 руб. въ годъ, а съ 6-ти до 12-лѣтняго, если до того времени дѣти не поступятъ въ учебныя заведенія на счетъ казны или другихъ источниковъ,—по 120 руб. въ годъ на каждаго ребенка; для сего въ расходныя смѣты инвалиднаго капитала ежегодно вносится кредитъ въ суммѣ 25000 руб.; вдовамъ, родителямъ и сиротамъ генераловъ, штабъ и оберъ-офицеровъ и другихъ чиновъ соотвѣтствующаго званія, главы коихъ состояли въ покровительствѣ Александровскаго комитета о раненыхъ въ числѣ раненыхъ 2-го класса, даруется право на полученіе пенсіи изъ инвалиднаго капитала безъ разсмотрѣнія вопроса о причинѣ смерти главы семьи, и 3) въ ежегодныя расходныя смѣты инвалиднаго капитала вносится сумма въ 10.000 руб. на выдачу единовременныхъ пособій раненымъ нижнимъ чинамъ, служившимъ въ войсковыхъ частяхъ, коихъ шефами состоятъ или состояли Особы Императорской Фамиліи, съ наименованіемъ этихъ выдачъ: «пособіе Императора Николая II въ память трехсотлѣтняго юбилея царствованія Дома Романовыхъ».

X.

Учредить въ память трехсолѣтія царствованія Дома Нашего особыя юбилейныя, настольную и нагрудную, медали на основаніи особыхъ о сихъ медаляхъ положеній.

XI.

Предоставить всѣмъ состоящимъ на службѣ къ 21-му февраля 1913 года священнослужителямъ православнаго монашествующаго и бѣлаго духовенства право ношенія особаго, въ ознаменованіе трехсолѣтія царствованія Дома Романовыхъ, нагруднаго юбилейнаго знака.

XII.

Учредить знакъ отличія для лицъ, выдѣляющихся своею полезною дѣятельностью на поприщѣ сельскохозяйственнаго труда.

XIII.

Въ видахъ поощренія заслугъ, оказываемыхъ лицами женскаго пола на различныхъ поприщахъ государственнаго и общественнаго служенія, учредить для сихъ лицъ знакъ отличія на основаніи особаго о семъ знакѣ устава.

XIV.

Освободить отъ всякой отвѣтственности военнослужащихъ, вступившихъ по день 21-го февраля 1913 года въ бракъ съ нарушеніемъ установленныхъ на сей предметъ спеціальныхъ воинскихъ правилъ.

XV.

1. Сложить всѣ недоимки по отмѣненнымъ окладнымъ сборамъ, то-есть по отмѣненнымъ выкупнымъ платежамъ, по подушной подати въ Сибири и личной подати въ возсоединенной части Бессарабіи (Измаильскій уѣздъ), а равно сложить недоимки полупроцентнаго сбора съ недвижимыхъ имуществъ въ пригородныхъ мѣстахъ С.-Петербурга на содержаніе полиціи.

2. Числящіяся къ 1-му января 1913 года и по день изданія сего указа неполненныя недоимки по нижеслѣдующимъ податямъ и сборамъ: а) по неотмѣненнымъ Высочайшимъ манифестомъ 3 го ноября 1905 года выкупнымъ платежамъ съ сельскихъ обывателей; б) по государственному поземельному налогу съ сельскихъ обывателей и по другимъ поземельнымъ сборамъ, исчисленнымъ по ст. 2-й § 1-му смѣты департамента окладныхъ сборовъ, съ лицъ сельскаго состоянія: основному и добавочному крестьянскому поземельному налогу и поземельнымъ сборамъ съ сибирскихъ крестьянъ и инородцевъ, владѣющихъ землею на правѣ собственности, в) по оброчной подачи, а также платежамъ переселенцевъ за отведенныя имъ въ безсрочное пользованіе казенныя земли; г) по полымной подати въ посадахъ и селеніяхъ и сбору на содержаніе [illegible] въ губерніяхъ Царства Польскаго; д) по частному земскому сбору на размежеваніе башкирскихъ земель; е) по сборамъ съ недвижимыхъ имуществъ въ возсоединенной части Бессарабіи; ж) по подати со скота киргизовъ и калмыковъ въ Астраханской губерніи; з) по кибиточной подачи: и) по душевымъ сборамъ: ясачному сбору съ кочевыхъ и бродячихъ инородцевъ Сибири и сбору на межеваніе (ст. 7 § 1 смѣты департамента окладныхъ сборовъ), и і) по сбору съ туземнаго населенія Кавказскаго края взамѣнъ отбыванія воинской повинности—сложить въ полномъ размѣрѣ, а недоимки налога съ недвижимыхъ имуществъ въ городахъ, посадахъ и мѣстечкахъ и налогахъ съ городскихъ недвижимыхъ имуществъ въ губерніяхъ Привислянскаго края (сводъ зак., т. V, уст. прям. налог., изд. 1903 г.), нынѣ замѣненныхъ государственнымъ налогомъ съ недвижимыхъ имуществъ въ городахъ, посадахъ и мѣстечкахъ, за исключеніемъ посадовъ губерній Царства Польскаго (собр. указ. 1910 г., ст. 199) сложить въ половинномъ размѣрѣ.

3) Сложить недоимки по земельному оброку, образовавшіяся по 21-е февраля 1913 годъ за крестьянами изъ бывшихъ горнозаводскихъ людей и ихъ семей Алтайскаго и Нерчинскаго округовъ вѣдомства Кабинета Нашего по уставнымъ грамотамъ и за пользованіе землями вообще сверхъ уставныхъ грамотъ.

4) Сложить числящіяся къ 1-му января 1913 года и по день 21-го февраля 1913 года неполненныя недоимки по основному промысловому налогу (Св. Закон. т. 5 й, Уставъ прямыхъ налоговъ изд. 1903 г. стт. 336, 366—559), за исключеніемъ недоимокъ по сему налогу предпріятій, обязанныхъ публичной отчетностью, а равно предпріятій, означенныхъ въ ст. 521-й Устава о прямыхъ налогахъ (Сводъ Закон. т. V, изд. 1903 г.), тѣ, которыя не превышаютъ 50 рублей; сумму недоимокъ, превышающихъ означенный размѣръ, уменьшить на 50 руб. каждую.

5) Простить причитающіеся къ 1-му января 1913 года и по день 21-го февраля 1913 года еще непополненные: а) всякаго рода штрафы и пени по взимаемымъ въ казну прямымъ налогамъ (Св. Закон. т. V, Уставъ прямыхъ налоговъ изд. 1903 г. ст. 1), а также по пошлинамъ, крѣпостнымъ и съ безмезднаго перехода имуществъ; б) взысканія, не превышающія 600 рублей, за нарушеніе правилъ о государственномъ промысловомъ налогѣ (Св. Закон. т. V, Уставъ прямыхъ налоговъ изд. 1903 г. стт. 526—536), взысканія же, превышающія означенную сумму, уменьшить на 600 рублей каждое; в) взысканія за нарушеніе Устава о гербовомъ сборѣ (Св Закон. т. V. Устава пошлинъ изд. 1903 г.), на всякую сумму, ограничившись лишь истребованіемъ ординарной суммы гербоваго сбора, т. е. 168-й Устава о гербовомъ сборѣ, и г) штрафы за неправильное вчиненіе тяжбъ и исковъ и слѣдующую въ пользу казны половину штрафовъ за неправильныя апелляціи.

6) Простить и сложить штрафы и взысканія, насчитанные до 21-го февраля 1913 года на должностныхъ лицъ по неправильному примѣненію таможеннаго тарифа и дѣйствующихъ по таможенной части законовъ, инструкцій и распоряженій.

7) Возстановить право на полученіе легитимаціонныхъ билетовъ лицамъ, лишеннымъ сего права до 21-го февраля 1913 года на основаніи ст. 1039-й Уст. таможеннаго.

8) Сложить со счетовъ недоимки платежей и проценты за просрочку образовавшихся по 21-е февраля 1913 года по ссудамъ изъ казны, выданнымъ поморамъ на поддержаніе и развитіе рыбныхъ и звѣриныхъ промысловъ.

9) По ссудамъ, выданнымъ изъ казны городамъ и земствамъ на выполненіе смѣтныхъ расходовъ и на сооруженіе и работы, простить и со счетовъ сложить числящіеся по день 21-го февраля 1913 года проценты за просрочку платежей; по ссудамъ-же, выданнымъ городскимъ и сельскимъ обществамъ по случаю бѣдствія, а также городамъ и земствамъ на покрытіе расходовъ, вызванныхъ военными событіями, и на борьбу съ эпидеміями и эпизоотіями, сложить, кромѣ процентовъ за просрочку, числящіяся по 21 е февраля 1913 года недоимки по просроченнымъ платежамъ.

10) Сложить образовавшіеся по день 21-го февраля 1913 года: а) начеты на всякую сумму, произведенные по частнымъ спиртоочистительнымъ заводамъ, ректифицирующимъ спиртъ по заказамъ казны за повышеніе ослабленныхъ договорами нормъ тратъ, взыскавъ со слѣдственныхъ лицъ за причиненные казнѣ убытки по средней заготовительной цѣнѣ спирта, если при этомъ не будетъ доказано, что повышеніе нормъ таковыхъ тратъ произошло по винѣ сихъ лицъ; б) начеты на всякую сумму, обращенные на администрацію казенныхъ винныхъ складовъ за превышеніе при производствѣ казенной винной операціи установленныхъ нормъ тратъ казенныхъ спирта, вина, денатурированнаго спирта, стекляной посуды и др. матеріаловъ при операціи въ казенныхъ спиртоочистительныхъ заводахъ, складахъ и магазинахъ, если не будетъ доказано, что превышеніе таковыхъ тратъ произошло по винѣ причастныхъ къ этимъ операціямъ лицъ; в) взысканія излишне выданныхъ безъ акцизныхъ отчисленій по сельско-хозяйственному винокуренію вслѣдствіе несоотвѣтствія емкости квасильныхъ чановъ и площадей пахотной земли.

11) Простить всѣ непоступившія въ казну по день 21-го февраля 1913 года пени за несвоевременный взносъ пособій государственному казначейству, причитавшихся за прежнее до 1-го января 1913 г. время.

12) Сложить изъ недоимокъ по неокладнымъ сборамъ кромѣ гербоваго, по казенной продажѣ питей, а также пошлинамъ разныхъ наименованій и взысканіямъ, не подходящимъ подъ дѣйствіе предыдущихъ статей, равно какъ по издержкамъ на содержаніе и пересылку арестованныхъ и выдачамъ изъ казны военныхъ, кормовыхъ, прогонныхъ и суточныхъ денегъ, образовавшихся по 21-е февраля 1913 года, какъ числящихся, такъ и не начисленныхъ или разсроченныхъ,—тѣ, которыя въ отдѣльности не превышаютъ 50 руб.; по недоимкѣ же на большую сумму сложить по 50 руб. изъ каждой статьи.

13) Дѣйствіе даруемыхъ въ статьѣ 12-й сего отдѣла льготъ не распространяется на суммы, казнѣ въ распоряженіи правительства, но имѣющія спеціальное назначеніе; б) на взысканіе по казенным подрядамъ и поставкамъ; в) на недоимку по патентамъ и акцизнымъ сборамъ и таможеннымъ пошлинамъ; г) на капитальныя суммы пособій государственному казначейству и д) на недоимки третнаго жалованья состоящихъ на службѣ лицъ, получающихъ содержаніе.

14) Простить всѣ образовавшіяся по 1-е января 1913 года недоимки на лицахъ, перебравшихъ пенсіи изъ казны, и на лицахъ виновныхъ въ неправильной выдачѣ таковой пенсіи и содержанія, если противъ означенныхъ лицъ не возбуждено обвиненіе въ причиненіи ими ущерба завѣдомо съ корыстной или иной противозаконной цѣлью.

15) Сложить со счетовъ убытки, причиненные казнѣ по 21-е февраля 1913 года неправильнымъ назначеніемъ и выдачами отставнымъ нижнимъ чинамъ, ихъ женамъ и вдовамъ установленныхъ единовременныхъ и пожизненныхъ пособій, а также 5-ти рублевыхъ въ мѣсяцъ пенсій за службу при Императорѣ Николаѣ I и севастопольскихъ пенсій при Императорѣ Николаѣ II.

16) Простить и сложить на нижеслѣдующихъ основаніяхъ невзысканные еще по службѣ какъ казенные, такъ и вѣдомства учрежденій Императрицы Маріи начеты (зачисленные недоимки и незачисленныя), ущербы и утраты, а равно переборы, образовавшіеся отъ неправильной выдачи служащимъ въ государственныхъ учрежденіяхъ лицамъ разныхъ видовъ личнаго и денежнаго довольствія (жалованья, столовыхъ, квартирныхъ, суточныхъ и партіонныхъ, прогоновъ и т. п. когда сіи начеты, ущербы, утраты и переборы причинены такими дѣйствіями и упущеніями, которыя послѣдовали до 21-го февраля 1913 г.

а) Всѣ невзысканные еще по день 21 февраля 1913 года начеты (зачисленные въ недоимки и незачисленные) равно ущербы, утраты и переборы, если тѣ и другіе возникли до 1-го января 1908 года,—сложить; б) всѣ начеты, ущербы, утраты и переборы, по которымъ дѣла по 21-е февраля 1913 года еще окончательно не разсмотрѣны или иные начеты оставлены безъ преслѣдованія, когда сумма оныхъ составляетъ не болѣе 600 рублей на каждаго подлежащаго отвѣтственности лица по каждой отдѣльной отчетности за годовой періодъ времени; в) изъ начетовъ, ущербовъ, утратъ и переборовъ, кои ранѣе 21 февраля 1913 года уже предписаны ко взысканію или дѣла по коимъ окончательно разсмотрѣны, сложить тѣ, которые въ первоначальномъ составѣ или въ остаткахъ за произведеннымъ пополненіемъ обращеніемъ взысканныхъ суммъ въ доходъ казны или сложеніемъ не превышаетъ какъ общую сумму, такъ и по раскладкѣ ихъ на отвѣтственныя лица—600 руб. съ каждаго лица; г) изъ начетовъ, ущербовъ, утратъ и переборовъ, превышающихъ означенную въ предыдущихъ пунктахъ б и в настоящей ст. сумму сложить съ каждаго лица ко взысканію подлежащаго 600 р.; д) начеты за выдачи безъ разрѣшенія подлежащаго начальства и внѣ установленныхъ правилъ наградъ и пособій всякаго рода какъ изъ остатковъ отъ канцелярскихъ и штатныхъ суммъ, такъ и изъ другихъ источниковъ, назначенныхъ на этотъ предметъ, произведенные до 21-го февраля 1913 года,—оставить безъ преслѣдованія на всякую сумму, дѣйствіе сего пункта д) распространить также и на случай выдачи наградъ и пособій изъ суммъ, хотя-бы и не назначенныхъ на этотъ предметъ или имѣвшихъ иное спеціальное назначеніе, съ тѣмъ, чтобы сумма слагаемаго взысканія ограничивалась 600 руб. по каждой отдѣльной отчетности за годовой періодъ времени; е) по ущербамъ и утратамъ, причиненнымъ по день 21-го февраля 1913 года упущеніями по службѣ, а равно по перетребованію по сей день денегъ или иного имущества, когда признанные недостатки подлежатъ взысканію въ пользу казны или вѣдомства учрежденія Императрицы Маріи, виновныхъ или поручителей ихъ или-же другихъ прикосновенныхъ къ дѣлу лицъ, вдвое,—взыскать только одну капитальную сумму; ж) процентовъ, если таковые за нарушеніе интересовъ казны или вѣдомства учрежденія Императрицы Маріи полагаются и кои еще не поступили куда слѣдовало, не взыскивать за время до 21-го февраля 1913 г. независимо отъ суммъ ихъ и ограничиться взысканіемъ въ сихъ случаяхъ одной лишь капитальной суммы причиненныхъ казнѣ или вѣдомству учрежденія Императрицы Маріи ущербовъ; з) всѣ денежные по службѣ начеты, падающіе на имущество наслѣдниковъ или на пенсіи вдовъ и сиротъ лицъ, коихъ начеты подлежали взысканію и кои умерли до 21-го февраля 1913 года,—простить, не подвергая взысканію и тѣхъ лицъ, которыя въ случаѣ недостатка имѣнія означенныхъ наслѣдниковъ должны были за нихъ отвѣтствовать; и) всѣ начеты, подлежащіе пополненію лицъ, коихъ привлекаютъ къ денежной отвѣтственности вслѣдствіе несостоятельности или неразысканія прямыхъ отвѣтственныхъ лицъ, а также и наслѣдниковъ ихъ, по ущербамъ, убыткамъ, утратамъ и переборамъ, причиненнымъ до 21-го февраля 1913 года,—сложить безъ ограниченія суммы; і) всякіе штрафы и пени по дѣламъ, не связаннымъ съ ущербомъ казнѣ или вѣдомству учрежденій Императрицы Маріи, наложенные еще до 21-го февраля 1913 года, не взысканные, а равно и тѣ, кои будутъ слѣдовать ко взысканію за неисправности, вслѣдствіе упущенія по службѣ, совершенныя до сего дня, въ томъ числѣ штрафы и пени за недоставленіе въ установленный срокъ отчетности, документовъ и проч., а равно слѣдующіе на основаніи ст. 30-й Положенія о контролѣ вѣдомства учрежденій Императрицы Маріи,—простить и не взыскивать;

к) простить и не взыскивать начтенные на должностныхъ лицъ или съ нихъ причитающіеся, но еще не поступившіе до 21-го февраля 1913 года, штрафы, независимо отъ суммы ихъ, за нарушеніе правилъ устава о гербовомъ сборѣ (сводъ зак., т. V, уст. пошлин., изд. 1903 г.), взыскавъ въ сихъ случаяхъ лишь ординарную сумму гербоваго сбора въ той части ея, которая не подходитъ подъ дѣйствіе пунктовъ б—г настоящей статьи;

л) сложить со счетовъ всѣ [illegible] по день 21-[illegible] желѣзныхъ дорогахъ, безъ ограниченія размѣра, начеты, возникшіе изъ дѣлъ по недоборамъ и вообще вслѣдствіе неправильнаго примѣненія та[illegible] разомъ сложить со счетовъ всѣ, безъ ограниченія размѣра, числящіяся за тѣми же служащими суммы по выправкамъ службѣ сборовъ по однороднымъ дѣламъ, касающимся перевозокъ, совершонныхъ до того-же дня;

м) простить и сложить начеты, образовавшіеся вслѣдствіе выдачи разныхъ видовъ усиленнаго личнаго денежнаго довольствія должностнымъ лицамъ, назначеннымъ на службу въ отдаленныя мѣстности имперіи и не прослужившимъ впослѣдствіи въ сихъ мѣстностяхъ установленныхъ для пользованія такимъ довольствіемъ сроковъ;

н) простить и сложить суммы, числящіяся, на основаніи статьи 788[1] устава горнаго (сводъ зак., т. VII, по прод. 1906 г.), долгомъ на должностныхъ лицахъ за допущенныя ими до дня 21-го февраля 1913 года, при расчетахъ по выдачѣ ассигновокъ за представленное въ казенныя золотосплавочныя лабораторіи золото, переплаты;

о) силу предыдущихъ пунктовъ настоящей статьи не распространять:

аа) на суммы, казнѣ не принадлежащія и хотя находящіяся въ распоряженіи правительства, но имѣющія спеціальное назначеніе, за исключеніемъ, однако, суммъ поступающаго въ спеціальныя средства министерства внутреннихъ дѣлъ процентнаго сбора съ гуртовъ рогатаго скота и сбора со скотовладѣльцевъ губерній Царства Польскаго; по сборамъ этимъ оставить безъ преслѣдованія и взысканія начеты, ущербы и утраты, которые въ первоначальномъ ихъ составѣ или по раскладкѣ ихъ на разныя лица не превышаютъ съ каждаго 600 руб. и возникли по дѣламъ, начавшимся до дня 21-го февраля 1913 года.

бб) на благотворительные и спеціальные капиталы и на суммы, находящіяся въ распоряженіи вѣдомства учрежденій Императрицы Маріи, но ему не принадлежащія, составляющія частную собственность (залоги и пенсіи воспитываемыхъ, залоги подрядчиковъ и проч.);

вв) на присвоившихъ или растратившихъ казенную или принадлежащую учрежденнымъ отъ правительства установленіямъ какого-либо рода собственность;

гг) на причинившихъ ущербъ казнѣ или учрежденнымъ отъ правительства установленіямъ съ завѣдомо корыстною или иною противозаконною цѣлью, и

дд) на дѣйствія послѣ 1-го января 1908 года, по которымъ отчеты еще не представлены ко дню 21-го февраля 1913 года;

п) прекратить всѣ возбужденныя государственнымъ контролемъ дѣла объ убыткахъ казны, происшедшихъ послѣ 1-го января 1908 года, вслѣдствіе отнесенія по существу правильныхъ расходовъ на неподлежащія смѣтныя подраздѣленія государственной росписи, если по симъ дѣламъ не возникаетъ обвиненій въ растратахъ или въ злоумышленіи съ причиненіемъ ущерба казнѣ, съ завѣдомо корыстною или иною противозаконною цѣлью, и оставить означенные убытки безъ преслѣдованія;

р) дѣйствіе предшедшихъ пунктовъ настоящей статьи распространить на лицъ, состоящихъ на службѣ въ государственныхъ учрежденіяхъ по вольному найму, а также на частныхъ врачей, ветеринаровъ и студентовъ, командированныхъ временно для прекращенія эпидемій и эпизоотій и по другимъ случаямъ, и

с) дарованными пунктами з и и настоящей статьи милости распространить на поименованныхъ въ нихъ лицъ, хотя бы и привлекаемыхъ къ отвѣтственности за присвоившихъ или растратившихъ казенную или принадлежающую учрежденнымъ отъ правительства установленіямъ какого-либо рода собственность или причинившихъ казнѣ или установленіямъ ущербъ съ завѣдомо корыстною или преступною цѣлью, но относительно наслѣдниковъ прямыхъ отвѣтственныхъ лицъ простить тѣ лишь начеты, которые, за неимѣніемъ у нихъ иного имущества, падаютъ на пенсіи вдовъ и сиротъ ихъ.

17. Переписокъ и дѣлъ объ истребованіи отчетности за время до 1-го января 1908 года или объ убыткахъ казны, возникшихъ до 1-го января 1908 года и еще не пополненныхъ, вновь не возбуждать, а начатыя прекратить.

18. Выданныя переселенческимъ обществамъ ссуды на общеполезныя надобности обратить въ безвозвратныя пособія, а по выданнымъ переселенцамъ разныхъ наименованій ссудамъ путевымъ и на хозяйственное устройство сложить со счетовъ на каждое семейство въ областяхъ Забайкальской, Амурской и Приморской—до 150 руб., а въ прочихъ мѣстностяхъ—до 75 р.; равнымъ образомъ сложить въ половинномъ размѣрѣ ссуды, выданныя на обзаведеніе переселенцамъ на Мурманскій берегъ (сводъ зак., т. XI, ч. 2, уст. сельск. хоз., по прод. 1906 г., ст. 509[1], прил.).

19. Оставить безъ взысканія и сложить со счетовъ числящіяся къ 21-му февраля 1913 года въ недоимкѣ суммы, слѣдующія въ возмѣщеніе расходовъ по содержанію и обученію въ учебныхъ заведеніяхъ на счетъ казны лицъ, не прослужившихъ впослѣдствіи установленныхъ для освобожденія отъ обязанности пополненія этихъ расходовъ сроковъ.

20. Оставить безъ взысканія и сложить со счетовъ недоимки за обученіе и пользованіе въ учебныхъ заведеніяхъ казеннымъ помѣщеніемъ.

21. Оставить безъ взысканія и сложить со счетовъ накопившіяся за время до 21-го февраля 1913 года и не взысканныя по сей день недоимки въ платѣ за обученіе и воспитаніе въ учрежденіяхъ вѣдомства Императрицы Маріи, представляющихъ на разсмотрѣніе опекунскаго совѣта свои смѣты.

22. Освободить лицъ, окончившихъ курсъ въ университетахъ и подвергающихся экзаменахъ въ испытательныхъ комиссіяхъ по 31-е декабря 1914 г., отъ взноса платы (20 руб.) за испытаніе въ случаѣ представленія ими отъ подлежащаго университета удостовѣренія о бѣдности.

XVI.

1. Сложить недоимки по сбору съ паровыхъ котловъ, числящіяся по 1-е января 1913 года.

2. Простить невзысканныя по 1-е января 1913 года суммы портоваго сбора [illegible] свыше 600 р. на каждое отдѣльное лицо.

3. Штрафы, не превышающіе 600 руб., за совершенные по 21-е февраля 1913 года нарушенія правилъ о сборѣ съ паро[illegible] прим., прил.),—сложить; штрафы же, превышающіе означенную норму, уменьшить на 600 р. каждый.

4. Начтенные на частныхъ горнопромышленниковъ въ недоимку: а) пени за несвоевременный взносъ развѣдочной и оброчной (подесятинной) платы за площади, предоставленныя подъ развѣдки и отведенныя подъ разработку ископаемыхъ (въ томъ числѣ золота и нефти), и б) штрафы за нарушеніе горнаго устава (сводъ зак., т. VII, изд. 1893 г.)—сложить.

5. Пени за несвоевременный взносъ подесятинной платы съ пріисковъ, расположенныхъ какъ на казенныхъ земляхъ, такъ и въ Алтайскомъ и Нерчинскомъ округахъ вѣдомства Кабинета Нашего въ мѣстностяхъ, гдѣ частная золотопромышленность допущена на общихъ основаніяхъ,—сложить.

6. Дѣйствіе даруемыхъ статьями 1—5 сего XVI отдѣла льготъ не распространяется на суммы, казнѣ не принадлежащія и хотя находящіяся въ распоряженіи правительства, но имѣющія спеціальное назначеніе, за исключеніемъ суммъ портоваго сбора, указанныхъ выше въ статьѣ 2-й настоящаго отдѣла.

7. Сложить со счетовъ суммы, израсходованныя консулами за границею по 1-е января 1913 года на содержаніе, лѣченіе и возвращеніе въ Россію русскихъ мореходцевъ и зачтенныя или подлежащія зачету въ недоимку, какъ за сими мореходцами, такъ и за судохозяевами.

8. Не подвергать взысканію не отработанные и не возвращенные къ 21-му февраля 1913 года задатки и припасы натурою, выданные впередъ рабочимъ и мастеровымъ казенныхъ горныхъ заводовъ и рудниковъ, равно заводовъ, рудниковъ и пріисковъ Алтайскаго и Нерчинскаго округовъ вѣдомства Кабинета Нашего, по разнымъ случаямъ и въ счетъ заработковъ, а также сложить образовавшіеся по сей день на мастеровыхъ и рабочихъ разныхъ сословій и нижнихъ служителяхъ казенныхъ горныхъ заводовъ и рудниковъ, равно заводовъ, рудниковъ и пріисковъ Алтайскаго и Нерчинскаго округовъ вѣдомства Кабинета Нашего, долги какъ по личному найму, такъ и по поставкамъ и перевозкамъ разнаго рода матеріаловъ и припасовъ на суммы не свыше 150 руб. съ каждаго въ отдѣльности или съ каждой артели; по недоимкамъ-же въ сихъ долгахъ на общую сумму исключить по 150 руб. по каждой статьѣ.

9. Простить невзысканныя по день 21 февраля 19 3 года суммы судоходнаго и шоссейнаго казенныхъ сборовъ, а также мостового и сплавного сборовъ по губерніямъ Царства Польскаго, не свыше 600 р. на каждое отдѣльное лицо.

10. Сложить образовавшіеся на разныхъ лицахъ, обществахъ и учрежденіяхъ и невзысканныя по день 21-го февраля 1913 года недоимки за лѣченіе, призрѣніе и содержаніе больныхъ во всѣхъ госпиталяхъ, лазаретахъ, лѣчебныхъ и пріемныхъ покояхъ казенныхъ, дворцоваго вѣдомства и Алтайскаго и Нерчинскаго округовъ вѣдомства Кабинета Нашего, а также въ учрежденіяхъ вѣдомства Императрицы Маріи, представляющихъ на разсмотрѣніе опекунскаго совѣта свои смѣты.

11. Понизить съ 12 проц. до 6 пеню за состоящіе въ недоимкѣ срочные платежи заемщиковъ капитала для выдачи ссудъ на сельскохозяйственныя улучшенія.

12. Простить невзысказанные по день 21-го февраля 1913 года убытки, начеты и штрафы за неисполненіе или нарушеніе контрактныхъ условій пользованія оброчными статьями, пастбищами Кавказскаго края и имѣніями заграничныхъ духовныхъ установленій Бессарабской губерніи, а именно: за неправильную или излишнюю распашку земли, за посѣвъ неподлежащихъ хлѣбовъ и растеній, неудобреніе земли, непосадку деревьевъ, порубку произрастающихъ на статьяхъ лѣсныхъ насажденій, за разстройство строеній и всякаго рода сооруженій, за неправильное веденіе хозяйственныхъ счетовъ, несдачу принадлежащаго къ оброчнымъ статьямъ движимаго имущества и т. п., въ размѣрѣ не свыше 300 руб. на каждое лицо; если-же статьи находились въ содержаніи крестьянскаго или мѣщанскаго общества, а также товариществъ, въ составѣ не менѣе шести лицъ, то по 50-ти руб. съ каждаго домохозяина или члена товарищества, при составѣ-же товарищества изъ пяти или менѣе лицъ—300 руб. со всего товарищества; равнымъ образомъ не налагать взысканій по перечисленнымъ въ настоящемъ пунктѣ нарушеніямъ, произведеннымъ до 21-го февраля 1913 года.

13. Сложить съ бывшихъ и настоящихъ арендаторовъ указанныхъ въ статьѣ 12-й сего отдѣла оброчныхъ статей, пастбищъ и имѣній не взысканныя съ нихъ по день 21-го февраля 1913 года пени за [illegible] временный взносъ какъ арендныхъ платежей, такъ и платы по содержанію соляныхъ источниковъ, смолокуренныхъ и дегтярныхъ заведеній.

14. Льготы, изложенныя въ двухъ предшествующихъ (12-й и 13-й) стт., распространить на содержателей казенныхъ имѣній всѣхъ наименованій и оброчныхъ статей.

15. Сложить числящіеся по день 21-го февраля 1913 года въ недоимкѣ штрафы, наложенные на пріобрѣтателей казенныхъ лѣсныхъ матеріаловъ за просрочку взноса причитающихся съ нихъ платежей, и возвратить этимъ лицамъ изъ представленныхъ ими залоговъ суммы, остающіяся свободными за покрытіемъ убытковъ, причиненныхъ ихъ неисправностью казнѣ.

16. Простить тѣ части взысканій, не свыше 600 руб. съ каждаго лица, за нарушенія рыболовныхъ правилъ, совершенныя по 1-е января 1913 года, которыя слѣдуютъ по закону къ поступленію въ казну и на устройство мѣстъ заключенія.

17. Оставить безъ взысканія денежныя суммы, отпущенныя главнымъ управленіемъ государственнаго коннозаводства частнымъ лицамъ и обществамъ на выдачу денежныхъ и матеріальныхъ (медалями и вещами) премій и призовъ на выставкахъ, рысистыхъ и скаковыхъ испытаніяхъ до 21 го февраля 1913 года, въ израсходованіи коихъ не доставлено оправдательныхъ документовъ.

XVII.

Предоставить главнымъ начальникамъ вѣдомствъ, въ вѣдѣніи коихъ имѣются высшія учебныя заведенія разрѣшить, по представленіямъ подлежащихъ учебныхъ начальствъ, возвращеніе съ начала [illegible] въ недозволенныхъ сходкахъ, буде уволенныя лица не принадлежали къ числу устроителей упомянутыхъ сходокъ и сами не препятствовали активно ходу учебныхъ занятій.

XVIII.

Лицамъ, учинившимъ по день 21 февраля 1913 г. преступленія и проступки, не исключая и совершившихъ преступныя дѣянія государственныя, даровать милости и льготы на нижеслѣдующихъ основаніяхъ:

1. Всѣхъ, совершившихъ преступныя дѣянія, за которыя опредѣлены въ законѣ, какъ высшее наказаніе, внушеніе, замѣчаніе, выговоръ, денежное взысканіе или пеня не свыше 600 р., арестъ, заключеніе въ тюрьмѣ, хотя-бы и соединенное съ какимъ-либо дополнительнымъ наказаніемъ, но безъ лишенія всѣхъ или нѣкоторыхъ особенныхъ правъ и преимуществъ или безъ лишенія правъ состоянія по уголовному уложенію (сводъ зак., т. XV, изд. 1909 г.), а также служеб

...ъ, издатели «Донской Рѣчи» Парамо...ъ и Скирмунтъ.

— Освобождается изъ тюрьмы Ашлиссель...жецъ Морозовъ. Получаютъ также воз...ность вернуться въ Россію Максимъ ...ькій и Нотовичъ. Льготы не распро...няются какъ передаютъ, на Амфи...трова, Бальмонта и Минскаго.

— Распространился слухъ о полномъ по...ованіи особымъ актомъ бывшаго ди...тора департамента полиціи Лопухина.

— Въ общемъ, изъ петерб. тюрьмы ...бождено 2,111 человѣкъ. Большинство ...божденныхъ—уголовные.

— Всѣ отбывающіе наказаніе литера...ры, среди которыхъ въ Крестахъ содер...ся редакторы марксистскихъ газетъ «Звѣзда», «Правда»,—Садковъ, Филип...въ, Лебедевъ, газеты «Лучъ»—Межитъ, ...въ, Петровъ, Ѳедоровъ и нѣсколько ...рналистовъ, между прочимъ Купчинскій, ...бождены.

Демонстрація въ Петербургѣ

...0 февраля вечеромъ, на Васильевскомъ ...ровѣ отдѣльныя группы рабочихъ пы...ись устроить демонстрацію. Нѣсколько ...ппъ рабочихъ вышли на улицу со ...менами, на которыхъ были революціон...я надписи, но при приближеніи поли...и онѣ разбѣжались. 21 февраля группы ...бочихъ, будучи увѣрены, что арестован...е за послѣднее время рабочіе подлежатъ ...силу указа 21 февраля освобожденію, ...правились къ тюрьмамъ. Но тутъ имъ ...ъяснили, что арестованные числятся за ...ванными отдѣленіемъ и дѣйствіе указа ...нихъ не распространяется.

Въ отдѣльныхъ пунктахъ происходили ...льшія столкновенія группъ рабочихъ ...союзниками. Такія столкновенія были ...ло Народнаго дома и за Нарвской за...вой. Вмѣшавшаяся полиція разсѣивала ...ждующихъ.

Поздно ночью въ районѣ за Нарвской ...ставой вызвалъ сенсацію огромный крас...й шаръ съ лампіонами, парившій въ ...здухѣ. Шаръ былъ исписанъ революцо...ными надписями. Появленіе его было ...вано криками «ура» и рукоплесканія ...Полиція поспѣшила разсѣять рабо...ъ.

...ъ ночь на 19 февраля и весь день ...изводились обыски и аресты. Въ нѣко...ыхъ случаяхъ аресты происходили пря...на улицѣ. Взята переписка и арестова...студенты политехническаго института ...Потѣхинъ и Н. Лебедевъ. Произведено ...обысковъ среди студентовъ политехни...каго института у нѣкоторыхъ взяты ...еписка и разныя прокламаціи. Всѣ аре...ваны. Всего въ теченіе ночи и дня 19 ...раля произведено 86 обысковъ.

ХРОНИКА.

— **Циркуляръ управляющаго губер...ій и управляющаго казенной палатой.** ...уѣздные съѣзды, земскимъ начальни...мъ и податнымъ инспекторамъ постра...шихъ отъ неурожая мѣстностей Сара...вской губерніи разосланъ слѣдующій цир...ляръ:

„До свѣдѣнія губернскаго присутствія ...шло, что въ одномъ изъ селеній Цари...нскаго уѣзда, наиболѣе пострадавшемъ ...ъ неурожая хлѣбовъ въ 1912 году, былъ ...учай взысканія повинностей съ крестья...на, ничего, кромѣ заработка на обще...енныхъ работахъ, не имѣющаго, при...ъ самая уплата произведена изъ полу...ннаго имъ заработка на указанныхъ ...отахъ.

Отмѣчая неумѣстность и недопустимость ...сканія повинностей съ лицъ, признан...ыхъ нуждающимися въ продовольствен...сѣменной помощи, а въ особенности ...аты изъ заработанной суммы, представ...ется необходимымъ предложить гг. зем...мъ начальникамъ и податнымъ инспек...рамъ строжайше слѣдить за недопусти...стью взысканія какихъ-либо повинностей ...ъ лицъ, признанныхъ нуждающимся въ ... или иной помощи вслѣдствіе недорода ... другихъ бѣдствій, подрывающихъ эко...ическое состояніе населенія.

Подписали: управляющій губерніей *П. ...ярскій*, управляющій казенной палатой ... *Лаппа*, непремѣнный членъ *Милл...ръ*.

— **Молебствія по случаю юбилея.** ...и 22 февраля по случаю трехсотлѣт...го юбилея во всѣхъ учебныхъ заведе...ніяхъ, въ правительственныхъ и ...ественныхъ учрежденіяхъ, а также въ ...ейской синагогѣ и мусульманской ме...ти отслужены молебствія.

— **Освобожденіе изъ тюремъ.** По рас...ряженію прокурорскаго надзора, согласно ...манифесту, освобождены: изъ губернской ...рьмы 62 такъ называемыхъ срочныхъ, ...исправительнаго отдѣленія (ротные) и ...человѣкъ «крѣпостниковъ». Изъ испра...вительнаго отдѣленія освобождено 55 че...ловѣкъ и изъ отдѣленія губ. тюрьмы № 3 ...человѣкъ, а всего 220 человѣкъ. 22 и ...февраля изъ тюремъ освобождено еще ...20 арестантовъ. Въ настоящее время ...тюрьмахъ прокурорскимъ надзоромъ ...несоставляются «бумаги» на заключен...ихъ и объявляются новые сроки, вслѣд...ие сокращенія по манифесту.

...чера губ. тюремный инспекторъ И. В. ...тори и товарищъ прокурора А. А. Бы...ъ посѣтили каторжную тюрьму и объ...ли каторжанамъ манифестъ. Выясни...ъ, что сокращеніемъ на треть срока за...ченія могутъ воспользоваться не ...огіе.

...изъ приговоренныхъ **за политическія ...ступленія** къ заключенію въ крѣпости ...обождены: П. Алексѣевъ, Я. Мейнекъ, ...лотковъ, Бѣлоусовъ и Богомоловъ.

Всего заключенныхъ около 2400 чело...къ.

— **Докладъ П. Н. Боева.** Въ четвергъ, ... февраля, въ боголюбовскомъ рисоваль...ъ училищѣ состоялся вечеръ, на кото...мъ директоромъ училища и Радищев...го музея П. Н. Боевымъ было сдѣлано ...бщеніе на тему «Вліяніе Дома Романо...ихъ на русское искусство», заключавшее ... себѣ краткій очеркъ зарожденія и ...звитія различныхъ отраслей искусства ...ивописи, зодчества, скульптуры) по от...льнымъ эпохамъ царей.

— **Къ слухамъ о назначеніи Н. Н. ...улябко.** Въ столичныхъ газетахъ появи...ись сообщеніе, что бывш. начальникъ ...вскаго охраннаго отдѣленія подполк. Н. Кулябко получилъ назначеніе на долж...ость помощника начальника саратовскаго ...раннаго отдѣленія. «Кіевская Мысль» ...ровергаетъ это сообщеніе: въ Саратовъ ...авно переведенъ изъ Ярославля под...лк. С. Н. Кулябко, на должность на...льника районнаго охраннаго отдѣленія. Н. Кулябко—братъ Н. Н. Кулябко.

— **Ревизія Об-ва вспомоществова...нія.** Управляющимъ губерніей коман...рованъ въ Царицынъ завѣдующій дѣ...производствомъ присутствія по дѣламъ ...ъ обществахъ и союзахъ для производ...ва ревизіи Об-ва вспомоществованія уча...щимся среднихъ школъ.

— Изъ Петербурга пріѣхалъ **попечитель ...тскихъ пріютовъ** учрежденій Импера...трицы Маріи д. с. с. П. И. Калинковъ.

— **Адресъ художниковъ И. Е. Рѣпину.** Насъ просятъ напечатать копію съ слѣдующаго письма въ редакцію «Русск. Вѣдомостей».

Мы, нижеподписавшіеся, прочитали въ «Русскихъ Вѣдомостяхъ» текстъ проекта адреса Русскаго Общества художнику Ильѣ Ефимовичу Рѣпину.

Просимъ присоединить и наши имена изъ Саратова къ прекрасной формулѣ московскаго текста, тонко и точно выражающей чувства, конечно, всей культурно-здоровой Россіи.

Только отсутствіе исключительно яркой и талантливой критики, этого безукоризненнаго фильтра, могло создать тѣ уродливыя теченія, которыя наблюдаются теперь на нивѣ искусствъ и даже науки!..

Мы горячо протестуемъ противъ нелѣпыхъ выходокъ неизвѣстныхъ кликушъ по адресу священнаго для насъ имени «Рѣпина», красоты и гордости русской живописи, творца безсмертнаго «Царя Ивана».

Безсмысленный актъ лишеннаго разума человѣка, очевидно, нашелъ достойныхъ себѣ цѣнителей...

Но—«слава великому Рѣпину!».

Слѣдуютъ подписи: художника Г. П. Баракки, художника Люсвена, Лефевра, д-ра П. П. Подъяпольскаго, д-ра І. В. Зяземскаго, Евгеніи Шмидтъ, Ольги Ягнъ, ботаника С. М. Смирнова и др.

— **Новая аптека.** Въ виду поступившаго ходатайства о разрѣшеніи открытія въ Саратовѣ 21-й нормальной аптеки, врачебное отдѣленіе запросило городскую управу—предполагаетъ-ли городское управленіе на основаніи закона 1912 года открыть свою аптеку явочнымъ порядкомъ.

— **Побѣгъ арестанта.** Ночью, 22 февраля, на Астраханской у., изъ слѣдовавшаго со свалокъ ассенизаціоннаго обоза исправительныхъ арестантскихъ отдѣленій одинъ изъ арестантовъ, крестьянинъ М. Киселевъ слѣзъ съ бочки и, воспользовавшись темнотой, скрылся. По телефону изъ каторжной тюрьмы дано было знать въ полицейскіе участки. Во 2-мъ часу ночи арестантъ былъ задержанъ городовымъ Соколовымъ на Полтавской площади и доставленъ въ каторжную тюрьму. По выясненіи обстоятельствъ оказалось, что Киселеву осталось отбывать 4 мѣсяца.

— **Самоубійство рядового.** На Б. Казачьей ул. во дворѣ Евсѣева выстрѣломъ изъ револьвера въ правый високъ покончилъ съ собой рядовой Карскаго полка А. П. Суховъ.

— **Арестъ.** Сыскнымъ отдѣленіемъ получена изъ Благовѣщенска телеграмма о задержаніи тамъ И. Ф. Крылова, совершившаго въ Саратовѣ вмѣстѣ съ И. Ф. Киселевымъ грабежъ. Крыловъ и Киселевъ напали въ Саратовѣ на Ф. А. Макарова и похитили у него 638 р. денегъ.

— **Пожары.** Вечеромъ, 21-го февраля, на углу Гимназической и Армянской ул., въ д. Беклемишевой отъ неосторожнаго обращенія съ огнемъ вспыхнулъ пожаръ въ сушилкѣ. Пожаръ прекращенъ пожарной командой. Во время тушенія пожара задохнулся въ дыму пожарный 3 части Михайловъ, который въ безсознательномъ состояніи былъ отправленъ въ гор. больницу. Убытокъ отъ пожара не выясненъ.

— Въ тотъ-же день на Буточной улицѣ отъ неизвѣстной причины вспыхнулъ пожаръ въ домѣ О. И. Медвѣдевой. Загорѣлся сѣновалъ, и огонь перешелъ на сосѣднія постройки. Убытку пожаромъ причинено до 1000 р.

— **Пропавшій мужъ.** Въ полицейское управленіе явилась крестьянка М. Разуваева, проживающая въ Глѣбучевомъ оврагѣ въ собственномъ домѣ, и заявила, что неизвѣстно куда исчезъ ея мужъ Л. П. Разуваевъ, вышедшій изъ дома утромъ 18 февраля.

— **Кража лошади.** Въ Соборномъ переулкѣ со двора Чернявской у крестьянина Митясова похищена лошадь, стоющая 150 руб.

— **Кражи.** 21-го февраля совершены кражи: 1) на Введенской ул. въ д. Комарова неизвѣстно кѣмъ украдено разныхъ вещей на 21 руб.; 2) на Валовой ул, въ д. Егорова изъ квартиры Велинсонова украдено разной одежды на 211 р.; 3) на Зеленой ул. изъ квартиры домовладѣльца Кожевникова украдено одежды на 50 р.; 4) на Панкратьевской ул. въ д. № 18, изъ квартиры П. Ф. Медвѣдева неизвѣстно кѣмъ похищено разныхъ вещей на 40 р; воры забрались въ запертую квартиру черезъ форточку окна; 5) изъ кочегарки синематографа „Гигантъ" украдено разныхъ вещей на 120 р.; 6) въ казенной палатѣ изъ швейцарской у помощника бухгалтера П. П. Князева украдена каракулевая шапка, стоющая 17 руб.

Театръ.

Масляничные спектакли въ **Городскомъ театрѣ** прошли при полныхъ сборахъ.

— Сегодня утромъ идетъ «Царь Эдипъ», вечеромъ состоится прощальный спектакль, — представлено будетъ: «Горе отъ ума» (3-й актъ), «Ревизоръ» (2-й актъ), «Бѣшеныя деньги» (5-й актъ) и «Три сестры» (4-й актъ).

— **Въ Общедоступномъ театрѣ** сегодня утромъ идетъ «Рабочая слободка», вечеромъ для прощальнаго спектакля—«Игра въ любовь», ком. Бабецкаго.

— **Клубъ подрядчиковъ.** 21 февраля труппой Н. В. Руслова въ клубѣ былъ поставленъ юбилейный спектакль, сцены изъ Бориса Годунова.

— **Сообщеніе о театрѣ.** Въ четвергъ, 28-го февраля, въ Коммерческомъ клубѣ на очередномъ литературно-семейномъ вечерѣ приватъ-доцентомъ московскаго университета В. М. Фриче будетъ сдѣлано сообщеніе: «Новѣйшая русская драма въ связи съ развитіемъ театра. Содержаніе сообщенія:

Восьмидесятые годы. Паденіе театральной монополіи Возникновеніе частныхъ театровъ. Профессіональные драматурги. Отраженіе общественной эволюціи въ драмѣ восьмидесятниковъ. Девяностые годы. Новая театральная организація и техника. Художественный театръ, какъ театръ натуралистическій. Натуралистическая драма Чехова, Горькаго, Юшкевича, Найденова, Чирикова. Драма массовая. Нарастаніе оптимизма. „Къ звѣздамъ" Андреева. Постепенная убыль общественныхъ настроеній въ драмѣ. Драма модернистовъ—драма индивидуалистическая. Новая театральная техника. Стилизація. Театръ Коммисаржевской. Крушеніе условнаго театра. Драма—зрѣлище и драма—мистерія. Новыя вѣянія въ театральномъ дѣлѣ. Театръ коллективный.

Концертъ А. М. Давыдова.

Состоявшійся 21-го февраля концертъ Давыдова, не смотря на высокія цѣны, привлекъ значительное количество слушателей, знающихъ и любящихъ этого заслуженнаго артиста.

Репертуаръ г. Давыдова обширенъ и разностороненъ: исполнялись имъ и оперныя аріи, и романсы русскихъ и иностранныхъ композиторовъ, и, наконецъ, концертъ завершился цѣлымъ цикломъ цыганщины,—и трудно сказать, въ какой области пѣвецъ наиболѣе интересенъ, гдѣ достигаетъ онъ высшей степени тонкости и выразительности передачи. Уже поблекшій голосъ все же не утерялъ красоты тембра, а темпераментъ и художественная чуткость заставляютъ временами забывать о нанесенныхъ временемъ неизгладимыхъ знакахъ. Изъ исполненнаго г. Давыдовымъ отмѣтимъ арію Германа послѣдняго акта, романсы «Отчего» Чайковскаго», «Христосъ Воскресе» Рахманинова, «Колыбельную» Гречанинова, «Шарманщикъ» Шуберта и классическіе цыганскіе »Пару гнѣдыхъ» и «Отойди», имѣвшіе огромный успѣхъ.

Въ концертѣ принимали участіе г. Басмановъ, г-жа Калинъ и г. Флоровъ. Г. Басмановъ—обладатель довольно сильнаго, но нѣсколько глуховатаго голоса; передача его не всегда ровна и не поражаетъ продуманностью; вредитъ впечатлѣнію и легкая наклонность къ детонированію, весьма замѣтная въ мѣстахъ сильно акцентированныхъ. Наиболѣе удалась Басманову арія изъ «Донъ Жуана», было нѣсколько красивыхъ чертъ въ аріи изъ «Игоря», но въ общемъ исполненіе этой вещи достаточно отдѣланнымъ назвать отнюдь нельзя. Понравилась публикѣ г-жа Калинъ; у артистки свѣжій голосъ, неособенно широкаго діапозона и невсегда ровный во всѣхъ регистрахъ, но симпатичнаго тембра. Довольно развитую технику вызвала пѣвица въ трудномъ «Взрывѣ смѣха» Обера. удалось ей найти вѣрный тонъ и подходящую фразировку для романса Мусоргскаго цикла «Изъ дѣтской»; оперныя-же аріи крупнаго объема и сильно драматическихъ переживаній по смыслу, какъ напр. арія Лизы изъ «Пиковой дамы», нуждаются въ большей детальной разработкѣ, въ большемъ подъемѣ, а также и въ независимости отъ аккомпаніатора хотя-бы даже въ темпахъ. Неувѣренность-ли въ себѣ, или что другое причиной, но только г-жа Калинъ въ названной аріи всецѣло положилась на г. Флорова, и вышло, что аккомпаниментъ какъ-бы ведетъ пѣвицу за собою,—какъ разъ обратное тому, что должно-бы быть.

Піанистъ г. Флоровъ, кромѣ аккомпанимента, исполнилъ нѣсколько самостоятельныхъ вещей, между прочимъ «Экоссезъ» Бетховена и изящную, хотя и не особенно оригинальную по замыслу и построенію «Баркаролу» собственнаго сочиненія.

У публики всѣ артисты имѣли теплый пріемъ и принуждены были дать по нѣсколько номеровъ сверхъ программы.

З. Губанова.

— **Общедоступный симфоническій концертъ.** Обращаемъ вниманіе на симфоническій общедоступный концертъ, назначенный на сегодня въ залѣ консерваторіи, въ 1 ч. дня. Концертъ этотъ состоится въ бенефисъ артистовъ оркестра и пойдетъ подъ управленіемъ Іосифа Сливинскаго, исполняющаго вторую симфонію Бетховена и третью Мендельсона. Мысль и самая возможность дать рядъ общедоступныхъ концертовъ поддержана оркестрами съ большимъ рвеніемъ, въ результатѣ имѣвшемъ огромное художественное значеніе для города. Такимъ образомъ посѣтителямъ предстоитъ случай познакомиться съ новымъ дирижеромъ и выразить сочувствіе оркестру, принявъ участіе въ его артистическомъ праздникѣ.

Уѣздныя вѣсти.

САРАТОВСКІЙ У.

Юбилейныя торжества. 21 февраля во всѣхъ волостныхъ правленіяхъ уѣзда отслужены молебны, зданія украшены флагами, а въ школахъ прочтены соотвѣтствующіе рефераты. Вечеромъ на площадяхъ сожжено нѣсколько фейерверковъ. Въ Базарномъ Карабулакѣ зданіе отдѣленія торгово-промышленнаго банка и нѣкоторые дома лавочниковъ были иллюминованы.

Среди населенія много толковъ по поводу милостей.

— **Замерзшій.** На-дняхъ, близъ станціи, въ с. Старыхъ Бурасахъ найденъ трупъ Крупнова. 19 февраля онъ ѣздилъ на базаръ; возвращаясь пѣшкомъ въ метель, сбился съ дороги и замерзъ.

ПЕТРОВСКЪ.

21 февраля въ 3 ч. дня состоялось **засѣданіе городской Думы по случаю 300-лѣтія Дома Романовыхъ.** Открывъ засѣданіе, гор. гол. предложилъ отслужить молебенъ; послѣ этого прочелъ манифестъ, а затѣмъ объявилъ, что Дума постановила въ память событія назвать одну вновь строющуюся начальную школу «Романовской» и открыть центральную учительскую библіотеку.

Ф. Ан. Тиханинъ прочелъ письменное заявленіе, въ которомъ сообщилъ о своемъ намѣреніи построить стоимостью не менѣе 6000 р. зданіе за свой счетъ для пріюта малолѣтнихъ съ тѣмъ, чтобъ городъ отвелъ для постройки безплатно мѣсто и отпускалъ средства на его содержаніе.

П. В. Мельниковъ. Цѣль дара весьма симпатична, но рѣшить окончательно Дума врядъ-ли можетъ. Во-первыхъ, это и въ повѣсткѣ не значится, а во-вторыхъ, здѣсь требуется рѣшить вопросъ объ участіи города въ расходахъ.

Г. К. Коссманъ. Я полагаю сейчасъ возможнымъ высказаться принципіально за принятіе дара, а детально разрѣшить вопросъ въ первое-же очередное засѣданіе.

Даръ принятъ. Дума благодаритъ Тиханина. Затѣмъ по предложенію гор. головы посылается Государю телеграмма съ выраженіемъ вѣрноподданническихъ чувствъ. Въ качествѣ гостей на засѣданіе были приглашены исправникъ съ помощникомъ, городской судья, воинскій начальникъ, директоръ городского банка и завѣдующіе начальными школами учителя.

ХВАЛЫНСКЪ.

Убійство изъ мести. Въ деревнѣ Татарскій Шемалакъ, Безобразовской вол., двое молодыхъ татаръ Усманъ Абузяровъ и Мингача Хисяметдиновъ влюбились въ одну дѣвушку-татарку. Оба считали ее своей невѣстой. 14 февраля въ избѣ Абузярова происходила свадьба. Въ это время въ избу вошла группа татаръ, среди которыхъ находился Хисяметдиновъ. Послѣдній подошелъ къ жениху Абузярову и выстрѣлилъ въ него изъ револьвера. Пуля попала въ грудь, и Абузяровъ свалился на полъ и вскорѣ умеръ. Убійца арестованъ. Ему 18 лѣтъ. Свой поступокъ онъ объяснилъ местью за отнятую у него любимую дѣвушку. Хисяметдиновъ заключенъ въ хвалынскую тюрьму.

КУЗНЕЦКЪ.

На постройку школъ. Министерствомъ народнаго просвѣщенія удовлетворено ходатайство земства объ отпускѣ средствъ на постройку трехъ каменныхъ школьныхъ зданій, стоимостью въ 62079 р. Выдается 15000 р. пособія и 34663 р. въ ссуду, срокомъ на 20 лѣтъ.

Повѣсившіеся съ голоду.

22-го января въ селѣ Малой Ивановкѣ, Цар. уѣзда, покушались покончить жизнь самоубійствомъ кр. Щербаковъ съ женой, имѣющіе шестерыхъ малолѣтнихъ дѣтей.

Щербаковъ раньше жилъ хорошо, не нуждался, но за послѣднія нѣсколько лѣтъ вслѣдствіе недорода хлѣба разорился и сталъ сильно нуждаться.

Весной прошлаго года Щербаковъ заложилъ часть имущества и посѣялъ нѣсколько десятинъ пшеницы. Полный неурожай доконалъ Щербакова, и онъ впалъ въ нищету. Лошадь и корову продалъ еще лѣтомъ, а деньги проѣли...

По собраннымъ свѣдѣніямъ, осенью минувшаго года Щербакову была выдана ссуда въ суммѣ 30 руб. въ счетъ заработка на общественныхъ работахъ.

Изъ полученной ссуды Щербакову пришлось уплатить 11 руб. недоимокъ. У него осталось 19 руб., которыхъ ему съ семьей хватило лишь на полтора—два мѣсяца.

Обществен. работы прекратились, ссуды не выдавали, истощился не только хлѣбъ, но и небольшой запасъ тыквъ и картофеля, и семья стала голодать.

Односельцы Щербакова разсказывали о немъ, что онъ выйдетъ, бывало, на улицу и говоритъ:

— Эхъ, мужички, бѣда! хлѣба ужъ дарно нѣтъ, а скоро будетъ вся картошка... Дѣтишки мучаютъ... просятъ: «хлѣбца, хлѣбца», а гдѣ взять?

Дня за два до происшествія Щербаковъ обходилъ всѣхъ богатыхъ мужиковъ, прося его выручить, но ему всѣ отказали говоря:

— Много васъ ходитъ, если все роздать, самимъ придется идти просить.

Вернувшись домой, Щербаковъ сообщилъ женѣ о своей неудачѣ и сталъ уговаривать ее повѣситься.

— Что ты?—возражала жена,—вѣдь грѣшно убивать себя.

— Ничего... это только грѣхъ тѣмъ, кто съ жиру убиваетъ себя, а мы съ голоду. Да и еще и то—мы повѣсимся, дѣтишекъ разберутъ, и они будутъ сыты, а то всѣ умремъ съ голоду,—возражалъ женѣ Щербаковъ.

Въ злополучный вечеръ Щербаковы велѣли плакавшимъ отъ голода ребятишкамъ лечь на печь, а сами пошли, обѣщая черезъ полчаса принести хлѣба.

— Тятька! ты къ нарядному дядѣ пойдешь?—спросила у Щербакова маленькая дѣвочка.

— Да... къ нему, дочка; онъ дастъ для тебя хлѣбца,—отвѣтилъ плача Щербаковъ, и они вышли съ женой въ сѣни.

Здѣсь они привязали за перекладину двѣ веревки, сдѣлали петли и повѣсились.

Въ это время въ Щербакову пришелъ его родной братъ, и отворивъ сѣни, наткнулся на висѣвшихъ супруговъ, конвульсивно вздрагивавшихъ тѣломъ.

Братъ закричалъ о помощи. На его крикъ сбѣжались сосѣди и вынули изъ петли уже посинѣвшихъ Щербаковыхъ. Немедленно пригласили фельдшера, который оказалъ имъ медицинскую помощь и они пришли въ сознаніе.

Покушеніе на самоубійство размягчило сердца ивановскихъ богачей, которые прислали Щербаковымъ хлѣба и картофеля. И кромѣ того, Щербакову выдана отъ земства денежная помощь.

Теперь односельцы относятся къ Щербакову очень сочувственно и оказываютъ посильную матеріальную помощь. Даже бѣдняки и тѣ дѣлятся съ Щербаковымъ послѣднимъ картофелемъ.

(«Цар. В.»).

Аэропланъ надъ Царицыномъ.

«Цар. Вѣстн.» сообщаетъ:

Въ субботу надъ Царицыномъ пролетѣлъ таинственный аэропланъ.

Аэропланъ былъ замѣченъ случайно съ платформы вокзала ст. Царицынъ ю.-в. жел. дор. приблизительно около 7 час. вечера, (а не въ 10 ч. какъ ошибочно напечатано у насъ).

По платформѣ гуляли желѣзнодорожники и публика. Вниманіе тѣхъ и другихъ привлекла къ себѣ свѣтящаяся звѣздочка на сѣверо западѣ отъ вокзала. Звѣздочка эта то потухала, и ее было не видно, то снова загоралась свѣтомъ.

По мѣрѣ приближенія къ городу звѣздочка стала увеличиваться и достигла значительной величины.

Первоначально всѣ наблюдающіе были увѣрены, что видятъ падающую звѣзду, но когда до слуха ихъ стало доноситься жужжаніе крыльевъ пропелера, ни у кого не осталось сомнѣнія въ томъ, что къ нимъ летитъ аэропланъ.

Вспыхиваніе огня на аэропланѣ означало несомнѣнное присутствіе на немъ прожектора, который по волѣ летчика то загорался то потухалъ,

Аэропланъ пролетѣлъ надъ монастырскою (Св.-Дух.) площадью и винным складомъ, имѣя направленіе на юго-западъ.

Пролетая надъ виннымъ складомъ, аэропланъ сталъ спускаться ниже, сдѣлалъ въ воздухѣ нѣсколько круговъ.

Но вскорѣ аэропланъ, какъ испуганная птица, быстро поднялся вверхъ и исчезъ по направленію на юго-западъ.

Пролетъ аэроплана вызвалъ оживленные толки вокзальной публики о томъ, откуда, куда и съ какою цѣлью совершался полетъ, и кто являлся владѣльцемъ рѣдкаго въ Царицынѣ гостя.

Нѣкоторые высказывали предположенія, что аэропланъ—австрійскій или германскій и преслѣдуетъ цѣли шпіонажа. Но эти предположенія были разбиты доводами, что отъ границъ Австріи или Германіи слишкомъ большое разстояніе до Царицына, и, слѣдовательно, сюда не можетъ залетѣть нѣмецкій или австрійскій аэропланъ. Наконецъ, направленіе полета аэроплана говорило за то, что аэропланъ летѣлъ отнюдь не изъ Германіи или Австріи.

Въ концѣ концовъ вся публика пришла къ заключенію, что на аэропланѣ летѣлъ русскій летчикъ, поднявшійся въ одномъ изъ крупныхъ волжскихъ городовъ (напр. въ Саратовѣ или Самарѣ), и взявшій курсъ на юго-западъ.

Русскія извѣстія.

Сраженіе съ хунхузами. Недавно, по словамъ «Далек. Окр.», въ Мойхэ близъ ст. Шитаохецзы китайскіе солдаты въ числѣ 48-ми чел. и русскихъ 38-ми челов., подъ руководствомъ китайскаго и русскаго офицеровъ дали хунхузамъ форменное сраженіе.

23-го января китайскіе солдаты отправились вмѣстѣ съ русскими на поиски хунхузовъ и узнали, что 14 человѣкъ хунхузовъ построили себѣ недалеко отъ Шитаохецзы фанзу, откуда дѣлали набѣги. Узнали они также, что эту фанзу строилъ для нихъ одинъ соболятникъ-китаецъ. Они его нашли, и когда онъ отказался выдать мѣстонахожденіе притона хунхузовъ, его, по приказанію китайскаго офицера, повѣсили за большіе пальцы рукъ. Не выдержавъ мученій, соболятникъ сознался и обѣщалъ на слѣдующій день быть проводникомъ. На слѣдующій день, вечеромъ, китайскимъ солдатамъ удалось, обойдя одного часоваго, приблизиться къ фанзѣ, но въ это время ихъ замѣтилъ другой часовой и открылъ по нимъ стрѣльбу; тогда солдаты перестали скрываться и въ свою очередь дали залпъ по фанзѣ, убивъ при этомъ обоихъ часовыхъ. Бывшіе тамъ 12 хунхузовъ поспѣшили выбѣжать черезъ заднюю дверь и скрыться въ сопкахъ. Это имъ удалось, потому что отрядъ русскихъ солдатъ запоздалъ и не напалъ, какъ было условлено съ китайскимъ отрядомъ, на фанзу съ тыла. Головы двухъ убитыхъ хунхузовъ хотѣли повѣсить на показъ на стѣнахъ лѣсопильнаго завода Фрида, но концессія Ковальскаго и Диновскаго ихъ отвоевала, и теперь онѣ красуются тамъ на яблони.

— **Драма.** Въ Варшавѣ, въ квартирѣ мясника Минковскаго разыгралась тяжелая драма. Подруга Минковскаго Ксіонекъ, ревновавшая его къ своей молоденькой кузинѣ, устроила ему сцену ревности. Взбѣшенный Минковскій, схвативъ Ксіонекъ, хотѣлъ выбросить ее въ открытое окно. Завязалась борьба, въ результатѣ которой оба полетѣли изъ окна внизъ, съ высоты 5-го этажа. Минковскій и Ксіонекъ разбились на смерть.

— **Загадочные аэропланы.** За послѣднее время на желѣзнодорожной территоріи юго-западныхъ желѣзныхъ дорогъ по ночамъ были замѣчены нѣсколько аэроплановъ. Жандармской желѣзнодорожной полиціи сдѣлано указаніе о необходимости слѣдить за появляющимися аэропланами.

На-дняхъ пассажиры, прибывшіе изъ Кіева въ Одессу, передавали, что близъ ст. «Мардаровка» одновременно показались два аэроплана. Аэропланы нѣсколько разъ довольно низко пролетали надъ станціей и линіей; вскорѣ одинъ изъ нихъ скрылся за горизонтомъ. Другой черезъ нѣкоторое время спустился въ полѣ въ двухъ верстахъ отъ Мардаровки. Авіаторы, замѣтивъ, что за ними слѣдятъ, тотчасъ поднялись и скрылись по направленію къ румынской границѣ. Другой аэропланъ показался близъ ст. Рудницы. Этотъ аэропланъ спустился въ нѣсколькихъ верстахъ отъ станціи въ полѣ. Оказалось, что у аэроплана сломалось крыло. Авіаторы пробыли въ полѣ нѣсколько часовъ, пока аэропланъ не былъ приведенъ въ порядокъ. Задержать авіаторовъ не удалось. Этотъ аэропланъ также скрылся по направленію къ румынской границѣ. Четвертый аэропланъ долго летѣлъ надъ «Вапчяркой» и опустился въ нѣсколькихъ верстахъ отъ станціи.

Научное открытіе.

«Освѣдомительное Бюро» сообщаетъ: «Занимающійся при физіологической лабораторіи академіи наукъ докторъ гейдельбергскаго университета Чахотинъ разработалъ методъ разрушенія отдѣльныхъ частей живой клѣтки микроскопически до 5-ти микроновъ и менѣе въ діаметрѣ ультрафіолетовымъ лучемъ. При помощи открытія метода Чахотинъ предполагаетъ разрѣшить вопросъ о значеніи клѣточнаго ядра въ явленіяхъ наслѣдственности. Министерство народнаго просвѣщенія по ходатайству академіи наукъ предоставило Чахотину право воспользоваться до 1-го іюля текущаго года для своихъ работъ однимъ изъ содержимыхъ на неаполитанской станціи русскимъ правительствомъ рабочихъ столовъ.

СМѢСЬ.

Свадебное меню Алексѣя Михайловича. Въ архивахъ сохранилось любопытное меню, перечисляющее блюда, поданныя на торжественномъ свадебномъ обѣдѣ царя Алексѣя Михайловича съ Маріей Ильинишной Милославской.

Помимо несчетнаго числа блюдъ, поражаетъ также и сложная номенклатура ихъ, равно какъ и то, что государю и государынѣ были изготовлены разныя блюда, съ педантичной точностью приведенныя въ спискѣ.

Государынѣ были поданы: гусь жаркій, порося жаркое, куря въ калье съ лимономъ, куря въ лапшѣ, куря во щахъ богатыхъ (??)... Государю: папорокъ лебедя подъ шафрановымъ взваромъ, потрохъ куриный, рябъ, окрашиванъ подъ лимономъ.

Затѣмъ шли общія кушанья, подъ названіемъ „хлѣбныя"; перепеча крупичатая въ три лопатки недомѣрокъ, четь хлѣба ситнаго, пирогъ съ бараниной, курникъ подсыпанъ яйцы, блюдо жаворонковъ, блюдо блиновъ тонкихъ, блюдо пироговъ съ яйцы, блюдо сырниковъ, блюдо пироговъ кислыхъ съ сыромъ и блюдо карасей съ бараниной (??)".

Редакторъ-издатель **К. К. Сарахановъ**
Издатель **П. А. Аргуновъ.**

Я освободился отъ страданій впервые за 10 лѣтъ.

Когда мнѣ стало немного легче, я сказалъ своей женѣ, что если къ концу недѣли мои боли не повторятся, я напишу въ газеты для того, чтобы всѣ знали объ этомъ даровомъ рецептѣ. Теперь у меня нѣтъ сомнѣній, что я излѣченъ. Излѣченъ послѣ того, какъ въ теченіе 10 лѣтъ ни ночью, ни днемъ не имѣлъ покоя отъ своихъ ужасныхъ страданій. Я увѣренъ, что этотъ рецептъ излѣчитъ всякія боли, будь то невральгія, ишіасъ, ревматизмъ, боль поясницы, головныя боли и т. д. Не можетъ быть случая хуже моего. Рецептъ таковъ: Войдите въ ближайшую аптеку или складъ и возьмите 60 гранъ Кофалдола-Сторъ въ таблеткахъ. Двѣ таблетки, принятыя сразу, даютъ немедленное облегченіе. Средство это совершенно безвредно, хотя дѣйствуетъ моментально. 1227

Нужна
барышня окончившая гимназію, умѣющая писать на машинѣ для занятій въ кон. Адр. въ ред. 1293

Бывш. учитель
частн. гимназ. (спец. матем.) готовитъ къ экзам. во всѣ кл. средн. и воен. уч. зав. Долгол. практика и солидн. реком: кн. А. А. Ухтомскій, Ис Евд. Усачевъ и др. Вольская, д. № 35, кв.5, Поповой. 1288

ПОРТФЕЛЬ
съ дѣловыми безцѣнными бумагами утерянъ 21 февраля около памятника. Доставившему, хотя раскрытымъ, вознагражденіе 25 рублей. Кирпичная, уголъ Полицейской, домъ Чернова. Для К. 1282

Пчеловодство
А. И. Иванова.
Царевская, д. Голубева. Продаются пчелы въ рамоч. ульяхъ. 1271

Опытная учительн.,
ок. гимназ., практ. много лѣтъ, зн. нѣм. и фр. яз., готовитъ и репет. по всѣмъ пред. ср.-уч. зав. Константиновская, д. № 116, кв. 6. Парадн. съ Царевской. 1291

Продаются по случаю: крупный санбернаръ, сеттеръ-гордонъ, сибирская кошка и такса. Глѣбучевъ овр. позади мечети, у Бичурина. 1297

ЖЕРЕБЕЦЪ полукровный, рыжій, бѣлогривый, рысистой породы, цѣна 300 р. Царицын., номера Клейнъ. № 5, спросить Филипсена. 1270

Студентъ репетируетъ по всѣмъ предметамъ. Никольская, 10; кв. 4, видѣть отъ 5—8. Можно письменно. 1295

СВѢЖІЙ ЮНЫЙ ВИДЪ ЛИЦА И БЕЗУКОРИЗН. ЧИСТАЯ КОЖА ШЕИ и РУКЪ достигается при употребленіи
ЮНОН
ДЛЯ УМЫВАНІЯ
БЕЗПОДОБНОЕ ТУАЛЕТН. СРЕДСТВО ДЛЯ ДОСТИЖЕНІЯ КРАСОТЫ ЕСТЕСТВЕННЫМЪ

Торговый домъ
А. Афанасьевъ, Г. Веберъ и А. Кожевниковъ.
Саратовъ, Архіерейскій корпусъ, противъ музея.
Получены новые товары выработки 1913 года въ очень изящныхъ разнообразныхъ и красивыхъ рисункахъ:
суконные шелковые, шерстяные, полотняныя и бумажныя ткани.
Въ виду окончанія зимняго сезона мѣховые товары допродаются по значительно пониженнымъ цѣнамъ.
Пріемъ заказовъ на верхнія мужскія и дамскія вещи; принимаются и выполняются аккуратно за отвѣтственностью фирмы.
ЦѢНЫ НАШИ
на всѣ товары, въ чемъ уже почтеннѣйшая публика и сама убѣдилась,
ниже всякой конкуренціи. 1248
Покорнѣйше просимъ насъ не забывать.

О-во Бр. БРОМЛЕЙ.
Заводы: Москва, Калужск. ул. Магазинъ: Мясницк. пр., № 5.
ДВИГАТЕЛИ ГОРИЗОНТАЛЬНЫЕ И ВЕРТИКАЛЬНЫЕ **ДИЗЕЛЬ.** и для **Газогенераторные** сельскаго хозяйства. (Требуйте списки поставленныхъ двигателей.)
ПАРОВЫЯ МАШИНЫ до 2.000 силъ. СТАНКИ быстроходные для обработки металловъ.
ЛѢСОПИЛЬНЫЯ РАМЫ.—ВОДОПРОВОДЫ городскіе и жел. дор.—ОТЛИВКИ чугунныя до 1.500 пуд. въ штукѣ.—ТРУБЫ ЧУГУННЫЯ діаметромъ отъ 2 до 50 дюймовъ, смѣты высылаются по первому требованію. 258

ПЛУГА одно-и двухлемешные, трехколесные, №№: 4, 3 и 2-й
ИМѢЮТСЯ ГОТОВЫЕ
и ПРІЕМЪ ЗАКАЗОВЪ съ полною гарантіей за качество.
Цѣны внѣ конкуренціи.
Фабрика **ЗАІОНЦЪ,** Саратовъ, Московская улица, уг. Астраханской. Телефонъ № 12. 870

УРБЕНЪ
Общество страхованія жизни
совмѣщаетъ всѣ условія по страхованію на случай смерти, болѣзни временной и полной неспособности къ труду, а также и отъ несчастныхъ случаевъ, не возвышая преміи противъ Обществъ, и, кромѣ того, даетъ особыя преимущества для
врачей, преподавателей, повѣренныхъ, актеровъ и пѣвцовъ
Главный представитель саратовскаго округа
Я. И. КОТЕЛЬНИКОВЪ.
Телефонъ 742. Прютская улица, № 25.

Никуда негодную поддѣлку и фальсификаты содержатъ всѣ тѣ коробки, которыя не снабжены синей бандеролью съ русской надписью и на которыхъ внизу на крышкѣ не помѣщена фирма г. D. Bajuc Tarsa Budapest. Коробка 65 коп. во всѣхъ аптекахъ. 8091

Вниманію трудящихся.
На складѣ И. П. Бочарова (Нѣмецкая, 8), накопилось много подержанныхъ пишущихъ машинъ, принятыхъ въ уплату за новыя
„ІОСТЪ“.
Подержанныя машины отдаются отъ 5 руб. въ мѣсяцъ на прокатъ безъ залога, всѣмъ желающимъ выучиться работать. Это выгодиѣе чѣмъ въ школахъ. Дома на одной машинѣ могутъ учиться нѣсколько человѣкъ. Руководъ. 10 пальц. слѣпой системѣ продаются здѣсь 50 коп. Совѣты спеціалиста безплатно.

Гостиница А. И. МИТРОФАНОВА Цыганская ул. Телеф. 4—90.
КОНЦЕРТНЫЙ ЗАЛЪ.
Сегодня у Митрофанова блины! Сегодня у Митрофанова блины! Сегодня начало широкой МАСЛЯНИЦЫ. Блины можно только покушать у Митрофанова. Большой дивертисментъ, подъ названіемъ „Вотъ такъ блины у Митрофанова“! Участвуетъ труппа артистокъ и артистовъ. Русскій женскій хоръ, разнохарактерныя капеллы, букетъ этуалей подъ управленіемъ Д. В. Артемова. Въ первый разъ неаполитанская капелла въ роскошныхъ костюмахъ.
Гостиница за ново отдѣлана. Торговля до 3-хъ час. ночи. Хормейстеръ-акомпоненторъ. Ѳ. В. Смирновъ.
1258 Съ почтеніемъ А. И. МИТРОФАНОВЪ.

САРАТОВСКАЯ
ТРУДОВАЯ АРТЕЛЬ
—) ПРЕДЛАГАЕТЪ (—
отвѣтственныхъ служащихъ по всѣмъ отраслямъ торговой промышленности
Храненіе, перевозка и упаковка домашнихъ вещей.
Саратовъ, Московская ул. д. № 82, Егорова. Телефонъ 6—8

КЕРОСИНО-КАЛИЛЬНЫЙ ФОНАРЬ
„Автолюксъ“
самозажигающійся, силою свѣта 1200 свѣчей. Простъ, дешевъ, прочень, безъ проводовъ фильтръ и накачиванія.
Спиртовые фонари, лампы, люстры
для наружнаго и внутренняго освѣщенія
отъ 13 рублей.
Свободный выборъ, добросовѣстная рекомендація, немедленное и точное исполненіе.
Богатый складъ запасныхъ частей, сѣтокъ и проч.
Предлагаетъ контора П. С. Сизова. Саратовъ.
Московская и Александровск., телефонъ № 823
ТРЕБУЙТЕ ПРЕЙСЪ-КУРАНТЫ.

Ищу должность
управляющаго, завѣдующаго имѣніемъ или кассира. Адресъ: Малая Сергіевская, д. 52, близъ Полицейской. 1134

ИЗРАЗЦЫ
размѣра 9х5 и 5х4 по случаю продаются за полцѣны, поштучно или цѣлыми печами. Б. Кострижная, д. Крафтъ 54. 1192

Дешевыя цѣны, льготныя условія, разсрочка платежа, патефоны, и граммофоны предлагаетъ магазинъ „ГЕРМАНІЯ“. Саратовъ, Московская, № 53, домъ Хватова, при час. магаз. **ДРУЯНЪ.** 5445

Кожура
подсолнечная, отсортированная отъ пыли, продается съ доставкою на домъ на заводѣ Ф. М Калашникова, телеф. № 486. 573

Противъ гонорреи (триппера) новѣйшее средства „Salo-
ПИЧИЛИНЪ“
дѣйствуетъ быстро и радикально и по отзывамъ врачей считается раціональнымъ средствомъ. Наставленіе при коробкѣ. Настоящіе только въ метал. коробкахъ по 1 руб. и по 1 р. 80 коп.
Одинаково хорошо дѣйствуетъ въ острыхъ и хроническихъ случаяхъ и въ короткое время устраняетъ самыя упорныя истеченія.
Депо: Петербургъ, Разъѣзжая ул., № 7, аптека Б. Конгейма.
Высылается наложен. платежъ. Пересылка по почтовому тарифу.
Имѣется въ складѣ Келлеръ. 259

По случаю отъѣзда распродается вся обстановка, перед: телефонъ. Царевская, 36, кв. Елизарова. 1249

Продается 45 дачныхъ участковъ съ разсрочкой платежа на 12 лѣтъ изъ 3 проц. при деревнѣ Малой Паливановкѣ; хорошая мѣстность, родниковая вода, купанье въ пруду. Узн. у Харитонова отъ 8 до 10 ч. утра, съ 2 до 4 ч. дня и съ 7 до 9 ч. веч., Часовенная улица, № 67. 1238

ГРУППОВЫЯ ЗАНЯТІЯ (раз нач.) студ. и преп., спец для подг. къ вес. и осен. экз. во всѣ кл. м. и ж ср.-уч. зав., въ кадет. корп., воен. уч., юнк. уч., на сел. уч. и уч-цу, ант уч. и уч-цу, I кл. ч. СОСТ. НОВ. ГРУП. ЗА V и VI КЛ. м. и ж. гим. и реальн. уч. Плата 7 р. въ мѣс. Начало зан. съ 25 февраля. Запись ежедн, кромѣ воскрес., съ 8—9 ч. ут. и 4—8 ч. в. Камыш. ул., противъ духов. учил., д. Ерм. 1152

Поодаются бычки,
чистокровные, семментаръ. Имѣніе А. М. Устинова, ст. Вихляевка, Р.-Ур. ж. д, обращаться къ управл. К. С. Никитову. 946

Аукціонное зало
(к а м е р а).
С.-Петерб. акціонер. О-ва Торг.-Посред. дѣятель. Саратовское отдѣленіе, уг. Вольской и Моск. ул.
Выдаетъ ссуды подъ всякіе принятые въ закладъ на храненіе товары, вещи и мебель, принят. въ закладъ товары, вещи и пр. не подлежатъ никакимъ взысканіямъ за долги; поступила въ продажу мебель гостиная дуб., будуарная; трюмо дуб. рам., столы письменные, обѣденные, стулья столов., буфеты дуб.; шифоньерки, зеркала, умывальники мрам., ковры персид., ружья центр боя, піанино Цендле, отоманки раз., швейныя машины, одежда раз., часы, золото, серебро. Телефонъ № 13-12. Зало открыто отъ 9 до 6 веч. 867

Продаются 40 штукъ кормленныхъ быковъ въ имѣніи, бывшемъ графа Нессельроде, на винокуренномъ заводѣ Вольскаго уѣзда отъ разъѣзда Нессельроде р.-у. ж. д. 12 верстъ. 774

Рояль мален. прод. 175 р. и 1/3 д. стол., стул., Гимназическій пер., противъ ком. клуба, д. № 6-й. 1084

Совѣтъ Благотворительнаго Об-ва попеченія о безприз. и нищенствующихъ дѣтяхъ въ г. Саратовѣ
симъ доводитъ до свѣдѣнія, что членскіе взносы (не менѣе 50 коп. въ годъ) принимаются товарищемъ предсѣдателя и учредителемъ Общ. Я. И. Котельниковымъ, въ помѣщеніи 2-го Взаимн. Кредита, Театральная, д. Тилло. Тамъ же можно получить и уставъ Общества. 8175

Въ с. Николаевскомъ городкѣ, Сар. губ., въ 10 вер. отъ ст. Татищево, р.-ур. ж. д. продается: каменный 2 этаж домъ, половинная часть кирпичн. завода и сдается въ аренду земля 26 дес. Объ услов. узн. въ Саратовѣ у кассира у. земск. управы В. Г. Савельева. 581

ПЛАТКИ ПУХОВЫЕ
ручной работы
собственнаго производства
въ полномъ выборѣ
продаются
и принимаются въ чистку.
Михайловская ул., между Камышинской и Царевской, соб. домъ Ефросиніи Павловны Самаркиной. 5965

ПРОДАЮТСЯ
на маслобойномъ заводѣ Я. Г. Телѣгина, за ненадобностью, подержан., но вполнѣ исправные, три гидравлическихъ пресса, давленіемъ на 300 атмосферъ, завода Чирихиной, двѣ паровыя машины системы Танге, въ 10 и 16 силъ, и паровой котелъ завода Финцлеръ-Ганперъ; здѣсь-же продается подсолнечная кожура. Адресъ завода: уголъ Астраханской и Желѣзнодорожной; конторы: Царицынская, соб. домъ, тел. 345. 1066

ДАЧА
сдается съ обстановкой, на горѣ, близъ монастырскаго ската. при дачѣ лѣсъ, колодезь, каретникъ, ледникъ и баня, трамвайное сообщеніе; Смурскій переул., № 30, Ухоботина. 1075

Спѣшно продается домъ на Царицынской ул., № 156, и ДАЧА въ Малой Поливановкѣ. 1099

Экипажи
подерж., недорогіе имѣю большой выборъ. Экипажи разные лѣтніе и зимніе подерж. дешево продаются, а также и покупаю по высокой цѣнѣ. Царицынская меж. Ильин и Камышинской, № 168. 916

Почтовыя марки
20000 разн., съ ручательствомъ за подлинн. высылкою по треб. коллекціонерамъ для выбора съ 25—60% скидки. A. Weisz, Wien I., Adlergasse 8 (Австрія). 1137

Страхованіе имущества и выигрышн. билетовъ
принимается въ правленіи город. кредитн. О-ва, д. Бетужевой, на Нѣмец. ул. 67

НЕДОРОГО
дрова сосновые на пескѣ, а такъ-же строительные матеріалы.
ЛѢСНАЯ ПРИСТАНЬ
Е. В КАРЯВКИНА.
Б Сергіев. ул., прот. церк. Крас. Креста. Тел. № 11—47. 811

Дача съ молодымъ садомъ продается, около Сталелитейнаго зав.; справ. на Московской площ., заводъ. Ив. Ив. Попова. Телеф. 568. 971

Домъ продается за 4000 руб. съ 5 флигелями, доходу 63 руб., въ мѣс. Институтская пл. д. № 1 Дегтярева. 1014

Рояль маленькій, съ металлич. доской продается за 150 р. Уг. Вольск. и Гром., д. № 55, у Бобылева.

БИЛЛІАРДЫ,
шары, кіи, лузы и различныя биллiардныя принадлежности продаются въ гостиницѣ А. И. Митрофанова, Цыганская ул. 5615

Обручи таловые строганые въ каталкахъ разныхъ сортовъ, продаются: уголъ Соколовой и Хвалынской, д. № 31-й. Елизарова. 1029

Сѣно поемное 1028
гривное, хорошаго качества, ведряной уборки стогами продается, можно съ доставкой. Уг. Соколовой и Хвалын., д. 31, Елизарова.

ПРОТИВЪ ГОНОРРЕИ
БОЛѢЗНЕЙ МОЧЕВОГО ПУЗЫРЯ и ПОЧЕКЪ
АНТИНЕОНЪ ЛОХЕРЪ
РАСТИТЕЛЬНЫЙ ЭКСТРАКТЪ
ДЛЯ ВНУТРЕННЯГО УПОТРЕБЛЕНІЯ
СПОСОБЪ УПОТРЕБЛЕНІЯ ПРИЛАГАЕТСЯ
продажа въ аптекахъ и аптекарскихъ магазинахъ.
Складъ у Р. Келеръ и Ко и аптека Я. И. Таленъ. 273

Магазинъ на Нѣмецк.
ул., д. № 22 сдается. 773

Прислугу: поварицы, кухарокъ, горничныхъ, нянь, а также боннъ и прочихъ служащихъ рекомендуетъ контора „Трудовой посредникъ“. Ильинская, № 34, около Конст. 607

Вновь открытая
рекомендательная контора „ПОЛЬЗА“,
Московск., № 127, между Ильин. и Камыш., предлагаетъ свои услуги по найму разнаго рода служащихъ. 1064

Домъ продается 1018
съ большой скидкой. Пріютск. ул., меж. Сергіевскими, № 10 кв. хоз. 2.

ДАЧИ
сдаются Миронова въ Разбойщинѣ; спр. на мѣстѣ. 1146

Пивная и магазинъ на бойкомъ мѣстѣ сдаются. Уг. Константин. и Камышинск., д. № 65. 1215

Мебель случайную
дешево можно купить только въ складѣ Дынкина на Театральной пл., домъ Квасникова, во дворѣ. прот. Музея. 966

Курортъ „ГАНГЕ“,
въ Финляндіи.
Сезонъ съ 27 мая по 19 августа. Подробные проспекты можно получить безплатно у Ѳ. Ише, Саратовъ. 965

Получены
послѣдней носки
Кавказскія яйца,
а также зольныя яйца и ежедневно яйца НОВАГО НЕСЕНІЯ,
—яично-масляная торговля—
Сокулина, Митроф. площ., собст. д. 1038

МЕДЪ
соб. пчелъ, продается, отъ 20 до 40 к. за фунтъ. Цариц., д. № 7, Недошивина. 1183

Сдаются дачи
И. К. Рѣпина
близъ Кумысной поляны, рядомъ: остановка трамвая. Справиться Князевскій взвозъ, дровяная пристань, телеф. № 1070. 1180

НОТАРІУСЪ 1212
Херсонской губерніи
(въ городѣ отстоящемъ въ 50 верст. отъ ж. д.)—доходность котораго не менѣе 10000 р. въ годъ—ЖЕЛАЕТЪ ПОМѢНЯТЬСЯ МѢСТОМЪ съ нотаріусомъ въ городѣ при жел. дор., хотя и менѣе доходной конторы. Предл. адрес.: Саратовъ, редакція „Саратовской Копеечки“, Нѣмецк., 21, для Н. Н. П.

АРТЕЗІАНСКІЕ, абессин., поглощающ. пахто-желѣзо-бетон., орошен. полей, сад., центробѣжн. насосы, водоснабжен. канализац. дачъ, сел. и гор. Гидротех. А. А. Бобровичъ. Саратовъ, Гоголевская, 82. 8990

Нѣмка ищ. занятій въ контору или къ дѣтямъ, можетъ готов. въ гимн. Московская ул., 127, Вильдманъ. 1230

За отъѣздомъ
продаются: трюмо, книжный шкафъ, буфетъ, кровать, столики. Гимназическая, домъ № 34-й, второй этажъ. 1130

УГОЛЬ
для самоваровъ лучшаго качества у **К. К. ДЕТТЕРЕРЪ.** Царицынская ул., телеф. № 247 съ доставкой 1 р. за куль; доставляется не менѣе 2-хъ кулей

ДРОВА И УГЛИ
березовыя, дубовыя и другихъ породъ продаются на пристани
С. Н Потолокова
Телеф. № 933-й. Здѣсь-же продаются 3000 шт. дубов. шпалъ и 600 шт. липы круглой. КАМЕНЬ мостовой и бутовый. 799

ПІАНИНО
съ хорошимъ тон. и лучшей конструкціи получены отъ разныхъ фаб., продаю съ гарант. за прочн. Уг. Вольской и Грошовой, домъ № 55, у БОБЫЛЕВА.
Принимаю ремонтъ, настройку, перевозку и упаковку.
ПРОКАТЪ піанино и роялей. 234

270

ПРОТИВЪ
ГОНОРРЕИ
(ТРИППЕРА)
НОВѢЙШЕЕ ВНУТРЕННЕЕ СРЕДСТВО
„АРОВИНЪ“
ВЪ КАПСЮЛЯХЪ
ГЕДЕКЕ и К°
Дѣйствуетъ быстро и энергично, успокаиваетъ боль, не распространяетъ дурного запаха изо рта и совершенно безвреденъ.
Рекомендуется одинаково въ хроническихъ и острыхъ случаяхъ, также при бѣляхъ у женщинъ.
Средство это испытано многими врачами, продается въ металлическихъ коробкахъ. Большая коробка 1 р. 50 к., малая коробка 1 рубль.
Продажа въ аптекахъ и аптекарскихъ магазинахъ.
458

Первоклассный отель
меблированн. домъ „БИРЖА“.
(безъ словно семейный, скромный)
Въ лучшей части города, въ центрѣ торговыхъ предпріятій, кредитн. учрежд. и близость присутств. казен. мѣстъ, узелъ трамвайныхъ сообщеній.
Все помѣщеніе отеля заново отремонтировано.
Болѣе 50 №№ съ приличной обстановкой паро-водяное отопленіе, электрическое освѣщеніе, т фонъ, ванны, комнаты и разныя цѣны, въ сутки отъ 1 руб. до руб.; помѣсячно отъ 25 руб. до 100 руб Гишина и спокойствіе, исполнительная прислуга, хорошая кухня, завтраки, обѣды и ужины ежедневно по разнообразному меню.
Саратовъ, уг. Московской и Александ ул 7881

ТРЕБУЙТЕ ОБЯЗАТЕЛЬНО
АМЕРИКАНСКУЮ ОВСЯНКУ
HERCULO „ГЕРКУЛЕСЪ“
въ КОРОБКАХЪ,
ТОЛЬКО ТОГДА ВЫ ПОЛУЧИТЕ
НАИЛУЧШУЮ
ВО ВСЕМЪ МІРѢ ОВСЯНКУ.
ОСТЕРЕГАЙТЕСЬ ПОДДѢЛОКЪ
ВРЕДНЫХЪ ДЛЯ ЗДОРОВЬЯ!!!
7714

Зимній Театръ Варьетэ
КАЗИНО.
Дирекція Т-ва А. С. Ломашкина и А. Е. Быкова.
Послѣднія три гастроли
всемірно-знаменитыхъ тирольскихъ акробатовъ-эквилибристовъ, поражающихъ саратовскую публику своими неустрашимыми трюками
тріо Зоммеръ
(1 дама, 1 мужчина и 1 мальчикъ).
Кромѣ нихъ, громадный ассортиментъ артистовъ всѣхъ жанровъ и ранговъ.
Болѣе 30 №№.
АНОНСЪ: Въ четверъ, 21-го и въ пятницу, 22-го, въ дни юбилейныхъ торжествъ программа значительно обновляется.
Наружный фасадъ декоративно будетъ убранъ картинами событій. На сценѣ живыя картины, при спеціально написанной декораціи, рисующей событія XII вѣка.

Гостиница „РОССІЯ“
П. И. Ивонтьева.
Телефонъ № 15, 11—26.
ЕЖЕДНЕВНО БЛИНЫ.
Полнѣйшій комфортъ. Автомобиль. Подъемная машина. Центральное отопленіе. Парикмахеръ и проч.—Изящный и уютный ресторанъ. Ежедневно отъ 2 до 5½ и отъ 10 до 2 ч. ночи концерты извѣстнаго скрипача-виртуоза, окончившаго бухарестскую консерваторію ЖАНА НЯГУ и оркестра. Отъ 11 до 1 ч. ночи ужины къ коп. 458

Самые обширные въ Ю.-В. Россіи сѣмянное хозяйство и питомники
Н. П. КОРБУТОВСКІЙ
ВЪ САРАТОВѢ.
ВСѢ ЛУЧШІЯ
СѢМЕНА
ПОЛЕВЫЯ, ОГОРОДНЫЯ, ЦВѢТОЧНЫЯ
ЛУЧШІЕ СОРТА ИСПЫТАН. ВСХОЖЕСТИ
КАТАЛОГИ БЕЗПЛАТНО
Магазинъ: Нѣмецкая, д. Бестужевой.

БАЛЬЗАМЪ БОРМАКИ.
ВСѢМЪ ИЗВѢСТНОЕ ДОМАШНЕЕ СРЕДСТВО ДЛЯ НАРУЖНАГО УПОТРЕБЛЕНІЯ
ПРИ
РЕВМАТИЗМѢ и ЛОМОТѢ.
Цѣна 1 рубль.
ПРОДАЕТСЯ ВЪ АПТЕКАХЪ И АПТЕКАРСКИХЪ МАГАЗИНАХЪ.
ОСТЕРЕГАЙТЕСЬ ФАЛЬСИФИКАТОВЪ.
ПОДДѢЛОКЪ.
НАСТОЯЩІЙ ТОЛЬКО СЪ НАДПИСЬЮ НА ЭТИКЕТАХЪ
ЕВГЕНІЙ БЕВЕРЪ
Москва, Аптекарскій, домъ Арбатовъ.

СЕЛЬДИ малосольныя, тающія, голландскія (костлибовскіе) отъ 35-ти коп. за 10 шт.
ИКРА кетовая, зернистая лучшая отъ 40 коп. за фунтъ.
СНЯТКИ бѣлозерскіе, **НАВАГА**
СЕМГА и КЕТА рыбой 20 коп. фунтъ.
САВВА ЗАЙЦЕВЪ съ С-ми
1) Никольская, подъ Окружн. судомъ. 2) Ильинская, уг. Грошовой.
Телефонъ 12—98. 904

ДАВАЙТЕ
ПРЕЖДЕВРЕМЕННО ПЕРЕУТОМИВШИМСЯ СЛАБОЙ СЕБЯ ЧУВСТВУ
НЕРВНЫМЪ ВЗРОСЛЫМЪ и СЛАБЫМЪ ОТСТАЛО РАЗВИТЫМЪ ДѢТ
ГЕМАТОГЕНЪ Д-РА ГОММЕ
ИСПЫТАННОЕ УКРѢПЛЯЮЩЕЕ СРЕДСТВО и вы будете довольны успѣхомъ
Имѣется во всѣхъ аптекахъ и аптекарскихъ магазинахъ. Требуйте настоятельно имя Д-ра ГОММЕ
Литература и брошюры съ отзывами врачей высылаются БЕЗПЛАТНО
Заводъ ГЕМАТОГЕНА Д-ра ГОММЕЛЯ. СПБ., Смоленская 33
963

Чайный магазинъ Ф. С. Махонова
(уголъ Никольской и Московской).
Свѣжіе цвѣточные чаи, только-что развѣшанные въ собственномъ складѣ, поступили въ продажу по слѣдующимъ цѣнамъ:
Чай-душистая индѣйская роза 3 руб. фун.—Чай-роза лянъ-синъ 2 руб. 50 коп. фун.—Чай-императорская роза 2 руб. фун.—Чай по-уд-зю-конъ 1 руб. 80 коп. фун.
Сахаръ и сахарный песокъ по заводскимъ цѣнамъ. 641

ДАМСКІЯ ШЛЯПЫ
М—МЕ ПАША.
Нѣмецкая ул., д. Бѣлоусовой.
ГРОМАДНЫЙ ВЫБОРЪ.
МАССА НОВОСТЕЙ.
Цѣны умѣренныя 1156

ИСКУССТВЕННЫЙ КАМЕНЬ
вполнѣ замѣняющій натуральн. гранитъ, известнякъ и песчаникъ высшаго качества для предохраненія дерева отъ гніенія.
Карболинеумъ **Руберойдъ** для крышъ и изоляціи
Требуйте проспекты отъ
Торговаго Дома Братья Рейнеке.
Соборная ул., д. Крафтъ, близъ Армянской. Телеф. № 6—86.

Торговый Домъ
Т. М. КВАСНИКОВЪ съ С-ми
Саратовъ, уг. Театральной пл. и Никольской ул.
ДЕПО ЧАСОВЪ „ОМЕГА“
ЧАСЫ СТѢННЫЕ, КАБИНЕТНЫЕ **ЧАСЫ**
ГРОМАДНЫЙ ВЫБОРЪ:
БРИЛЛІАНТОВЫХЪ ИЗДѢЛІЙ
ВЕЩЕЙ ДЛЯ ПОДАРКОВЪ И ПОДНОШЕНІЙ
изъ
золота, серебра, мельхіора и бронзы.
СТОЛОВАЯ и ЧАЙНАЯ СЕРВИРОВКА
изъ СЕРЕБРА и МЕЛЬХІОРА.
ЦЕРКОВНАЯ УТВАРЬ.

---

60 руб **ДРОВА**
БЕРЕЗОВЫЯ
за пятерикъ
лучшаго качества, пріемной кладки, съ доставкой.
Заказы принимаются у
Константина Константиновича Деттерера.
Царицынская ул., между Александр. и Вольск., телф № 247.

Т-во Торговое и строительное дѣло
Саратовъ, Ильинская, № 153, уг. Царицынской. Тел. 13
ПОЛУЧЕНЫ
ЧУГУННЫЯ ТРУБЫ и ФАСОННЫЯ Ч
ДЛЯ КАНАЛИЗАЦІИ.
Т-во принимаетъ работы по присоединенію къ каналу
Составленіе проектовъ и смѣтъ.
Оптовая продажа антрацита.

Т-во А. Г. Кузнецовъ и К°.
Никольская, д. Ширяева,
предлагаетъ новости сезона:
драпъ, трико, касторъ, плюшъ, котикъ, одѣяла, шерсть, шелкъ и вельветъ.
Сибирск. трико для дамскихъ костюмовъ 3-арш ширина 1 р. 40 к., 3-арш шир. рижск. трико-экономія 90 к.
Цѣны добросовѣстныя. 6050

Модель 1931 года.

Конторы завода:
Московская—Мясницкая ул., д. № 35.
Самарская—Панская ул., д. № 58.
Представители:
С. П. Петровъ, слоб. Покровская, Уральскъ. Т. М. Шаровъ—г. Царицынъ. Гер. Баевъ—г. Баку. А. П. Машонкинъ—Ростовъ на-Д.
„Русскій Дизель“
расходуетъ около ½ ф. на силу въ часъ.

ЛУЧШІЯ ПРИНАДЛЕЖНОСТИ
для РЫБНОЙ ЛОВЛИ
И. ГЛАЗУНОВЪ МОСКВА.
Столешн. пер.
КАЛЮСТР. КАТАЛОГЪ И РУКОВОДСТВО ИЖЕНІЯ ВЫСЫЛ. БЕЗПЛАТНО.
Каталогъ съ образцами высыл. за 3 копейки марки
ЦѢНЫ ВНѢ КОНКУРРЕНЦІИ
ОПТОВЫЙ и РОЗНИЦЫ.

ВСЕ ДЕШЕВО
ПОКУПАТЬ
въ магазинѣ А. В. СЕМЕНОВА.
Посуда, лампы, самовары, кухни, м
столовые, разн. хозяйствен. принадлежн.
Саратовъ, уг. Моск. и Никольск. ул., ВНУТРИ ПАССАЖ

ОЧКИ И ПЕНСН
Предметы дамской гигіены,
Новости заграничной парфюмеріи,
Пряности для кухни и стола,
Аптекарскіе и хозяйствен. тов
Центральный аптекарскій магазинъ Торговаго Дома
И. М. Балаховскій и И. Л. Линков
(бывш. Швабауэръ), Саратовъ, Александровская, уг. Нѣм домъ бывш. Блюмъ, телефонъ № 9—44.

Настоящимъ имѣю честь довести до свѣдѣнія уважаемыхъ гг. покупательницъ и покупателей, что магазинъ
ТОРГОВАГО ДОМА
С. М. Безруковъ и А. П. Кузнецовъ
со всѣмъ активомъ и пассивомъ съ сего 8-го февраля 1913 г. перешелъ въ мою личную собственность.
Надѣюсь, что оказанное довѣріе мнѣ, какъ члену Торговаго Дома, и впредь останется таковымъ же, а я съ своей стороны постараюсь удовлетворять вкусы и требованія моихъ покупателей.
Съ почтеніемъ **Андрей Павловичъ Кузнецовъ.**

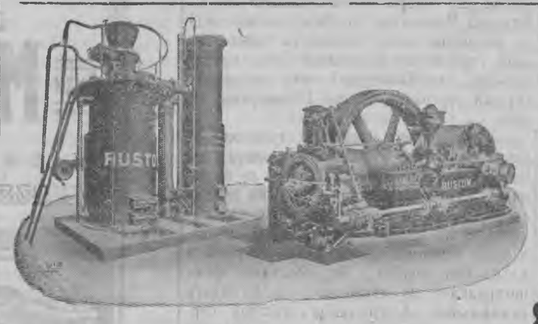

Газо-генераторные
двигатели „РУСТОНЪ“.
Сжигаютъ антрацита (угля) одинъ фунтъ на силу въ часъ.
Торговый Домъ Р. К. ЭРТЪ. Саратовъ. Константиновская ул.

Типографія «Саратовскаго Листка»