Императорскаго Николаевскаго 24. АПР. 1913 Саратовскаго Университета

Цѣна № въ Саратовѣ и сл. Покровской 3 к.

САРАТОВСКІЙ ЛИСТОКЪ

ГАЗЕТА ПОЛИТИЧЕСКАЯ, ОБЩЕСТВЕННАЯ и ЛИТЕРАТУРНАЯ

Выходитъ ежедневно, кромѣ дней послѣ праздничныхъ.

ГОДЪ ИЗДАНІЯ 51-й.

ПОДПИСНАЯ ЦѢНА.

Съ доставкою въ Саратовѣ и въ сл. Покровской:		Съ пересылкою въ другіе города:	
На годъ	7 р. — к.	На годъ	8 р. — к.
„ 11 мѣсяцевъ	6 „ 50 „	„ 11 мѣсяцевъ	7 „ — „
„ 10 „	6 „ — „	„ 10 „	6 „ 50 „
„ 9 „	5 „ 50 „	„ 9 „	6 „ — „
„ 8 „	5 „ — „	„ 8 „	5 „ 50 „
„ 7 „	4 „ 50 „	„ 7 „	5 „ — „
„ 6 „	4 „ — „	„ 6 „	4 „ 50 „
„ 5 „	3 „ 50 „	„ 5 „	4 „ — „
„ 4 „	3 „ — „	„ 4 „	3 „ 50 „
„ 3 „	2 „ 50 „	„ 3 „	3 „ — „
„ 2 „	2 „ — „	„ 2 „	2 „ 40 „
„ 1 „	1 „ — „	„ 1 „	1 „ 20 „

Подписка принимается въ конторѣ: Саратовъ, Нѣмецкая, д. Онезорге.

Телефонъ конторы № 19-й. Телефонъ редакціи № 19-й.

№ 87. Вторникъ, 23-го апрѣля 1913 г. № 87.

ОБЪЯВЛЕНІЯ принимаются: впереди текста 20 коп. за строку петита; позади текста по 7 коп. Годовыя—пользуются особой уступкой. Иногородніе объявленія принимаются по цѣнѣ 10 коп. за строку позади текста; впереди текста цѣна двойная.

ОБЪЯВЛЕНІЯ отъ лицъ, фирмъ и учрежденій, живущихъ или имѣющихъ свои главныя конторы или правленія во всѣхъ мѣстахъ Россійской имперіи и заграницей, за исключеніемъ Саратовской, Тамбовской, Пензенской и приволжскихъ губ., принимаются исключительно въ Центральной конторѣ объявленій торговаго дома Л. и Э. Метцль и К°—Москва, Мясницкая, д. Сытова и въ его отдѣленіяхъ: въ С.-Петербургѣ—Морская 11, въ Варшавѣ—Краковское предм. 53, въ Вильнѣ—Большая ул., 38, въ Парижѣ—8 площадь Биржи.

РЕДАКЦІЯ для личныхъ объясненій открыта ежедневно съ 12 до 2 час. кромѣ праздниковъ.—Статьи, неудобныя къ печати, сохраняются 2 мѣсяца, а затѣмъ уничтожаются; мелкія статьи не возвращаются. Статьи, поступившія въ ред. безъ обозначенія условій, считаются безплатными.

Контора «Сарат. Листка» напоминаетъ городскимъ и иногород. подписчикамъ, получающимъ газету съ разсрочкой платежа, о послѣднемъ взносѣ къ 1 мая. При взносѣ просятъ предъявлять квитанціи, а иногороднихъ № бандеролей.

Книжный магазинъ „Новаго Времени"

Комиссіонеръ Государственной Типографіи.

Саратовъ, Московск. ул., Пассажъ, прот Окружн. суда. Телеф. 2—16

Владиславлевъ И. В.—Систематическій указатель литературы за 1912 годъ, ц. 90 к.

Гирке Г. и *Давидсонъ* А.—Дѣтская жизнь въ трудѣ и забавахъ. Краткія руководства для матерей и воспитателей. 1913, ц. 40 к.

Голубицкій С.—Кролики. Руководство къ разведенію, уходу и откорму кроликовъ, т. 1 и 2, изд. 3, 1912, ц. 1—25.

Гридинъ А.—Добываніе креозота изъ каменно-угольной смолы и пропитка имъ желѣзнодорожныхъ шпалъ по способамъ Бреана, Рюпинга и друг. 1913, ц. 25 к.

Гурьевъ А.—Отъ скуки. книга 3-я. ц. 1—25.

Гюго В.—Собраніе сочиненій. т. 6. Труженники моря. 1913, ц. 1—25.

Демковъ М. И.—Начальная педагогика для учащихся въ народн. школѣ и для грамотныхъ крестьянъ. 1913, ц. 20 к.

Его-же—Руководство по исторіи педагогики. 1913. ц. 50 к.

Денисовъ Я. А.—Значеніе исторіи греческой литературы. 1913, ц. 50 к.

Дневникъ изъ временъ русско-японской войны священника М. В. Сребрянскаго. 1912, ц. 1 р.

Дюрвиль Г.—Магнетическая физика, т. 1. 1913, ц. 1—50.

Эрбергъ К.—Цѣль творчества. Опыты по теоріи творчества и эстетикѣ. 1913, ц. 1—75.

Загрицковъ М. Д.—Земельная политика городского самоуправленія въ Германіи. т. 1. Строительное право, какъ факторъ городского землеустройства. '913, ц. 3—50.

Зимницкій С.—Основы бактеріобіологическаго распознаванія туберкулеза (легкихъ). 1913, ц. 1—60.

Зноско-Боровскій Е.—Кодексъ шахматной игры. Справочн. книга шахматиста. '913, ц. 1 р.

Иллюстрированный ежегодникъ кумысника на 1913 годъ. Полный путеводитель по кумысным мѣстамъ. 1913, ц. 1 р.

Исаченко В. Л.—Мировой судъ. Практическій комментарій на первую книгу устава гражданск. судопроизводства. 1913. ц. 6 р.

Италинскій А.—Происхожден. свойство и особенности правильной русской рѣчи съ методическими указаніями для учителя начальной школы. 1913, ц. 25 к.

Каштанинская (гр. Н. М. Стенбокъ). Любовь и смерть, ц. 1 р.

Кирковъ К.—Записки по военной педагогикѣ, т. 3. Военное воспитаніе. 1913, ц. 1 р.

Ключевскій В.—Исторія сословій въ Россіи. 1913, ц. 1—25.

Козьминыхъ-Ланинъ И. М.—Грамотность и заработки фабрично-заводскихъ рабочихъ Московской губерн. 1912, ц. 1—25.

Дохленко И.—Цементно-песочная черепица и половыя плитки, 1913, ц. 1 р.

Конгеймъ П.—Болѣзни пищевода, желудка и кишечника. Руковод. для практич. врачей. 1913, ц. 2 р.

Исполняются заказы скоро и аккуратно. Гг. иногороднимъ высылаются съ наложеннымъ платежомъ.

ЗЕРКАЛО ЖИЗНИ.

Во вторникъ, 23 и четвергъ, 24 ставится выдающаяся новинка

ВАКХАНКА

Драма въ 3-хъ частяхъ, снимки съ натуры.

АРГУСЪ, Хроника міровыхъ событій.

«Горькое начало сладкаго конца», комедія.

ПОЛУЧЕНЫ НОВОСТИ ЛѢТНЯГО СЕЗОНА.

МАГАЗИНЪ

А. М. ШЕРСТОБИТОВА.

Гостиный дворъ, телеф. № 2—90.

ѲОМИНАЯ ДЕШЕВАЯ РАСПРОДАЖА

отсортированнаго товара и остатковъ въ модно-галантерейномъ магазинѣ

А. КУЗНЕЦОВА.

Новый Гостиный дворъ.

НОЖИ, ВИЛКИ, ЛОЖКИ,

судки для уксуса,

серебра 84 пробы и мельхіоровые.

въ громадномъ выборѣ, единственно дешево въ фабр. магазинѣ

Акц. Общ. Норблинъ бр. Бухъ и Т. Вернеръ.

Нѣмецкая улица, противъ Консерваторіи.

Ресторанъ „Прага" Богданова

Съ 6 апрѣля с. г. обѣды отъ 1 ч. дня до 6 ч. вечера. Ресторанъ открытъ отъ 1 ч. дня до 4 ч. ночи. Кухня поручена штату московскихъ поваровъ подъ наблюденіемъ старшаго кулинара г. Пугачева.

Первая россійская паровая фортепіанная фабрика К. М. ШРЕДЕРЪ (основана въ 1818 г.).

РОЯЛИ и ПІАНИНО модели ВЕСНЫ 1911 г.

Знаменитый піанистъ ІОСИФЪ ГОФМАНЪ пишетъ: «Искренно радуюсь возможности засвидѣтельствовать на основаніи опыта прошлой зимы, что новые рояли Шредера должны быть признаны во всѣхъ отношеніяхъ превосходнѣйшими инструментами. Они по своимъ качествамъ не только первые въ Россіи, но могутъ быть достойно приравнены къ лучшимъ издѣліямъ Германіи, Австріи, Франціи и Америки.

946 Единственный представитель для гор. Саратова музыкальный магазинъ

М. Ф. Тидеманъ.

Рекомендуются лучшіе

Любительскіе ТАБАКИ

„на всѣ цѣны."

2525

ФАБРИКИ

Акц. Общ. В. И. Асмоловъ и К° Ростовъ на Дону

МАСЛО ПОДСОЛНЕЧНОЕ,

ХОРОШАГО КАЧЕСТВА,

предлагаетъ КОНТОРА

А. И. Горскова.

Продажа вагонно и полубочками.

Уголъ Нижней и Камышинской, № 7-63. 1202

И. Вырвичъ.

Нѣмецк. ул., № 2.

Спеціально приготовленъ огромный выборъ дамской и мужской обуви, ручной работы, шитыя по заграничнымъ американскимъ и французскимъ колодкамъ.

Модные фасоны.

Цѣны недорогія.

Мануфактурный магазинъ.

Банкирская контора

Н. В. АГАФОНОВА

(Гостиный дворъ. Телефонъ № 200)

Въ большомъ выборѣ получены всѣ новости лѣтняго сезона.

Продаетъ выигрышные билеты 3-го займа на 1-е мая с. г. съ задаткомъ 25 руб.

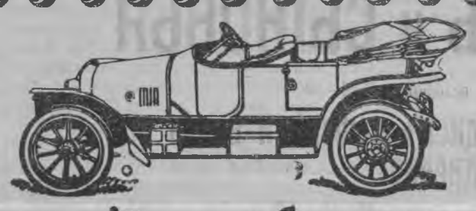

Саратовскій автомобильн. гаражъ.

Московская, 63, телеф. 6—20.

Представительство автомобильныхъ заводовъ: Опель, Адлеръ, Берліе и безклапанный Даррахъ. Мотоциклетки: «Пежо» и Бельг. нац. комп. «Ф. Н.». Велосипеды: «Дуксъ», «Пежо», «Россія», «Эфнильдъ». Автомобильныя, велосипедныя и для мотоциклетокъ шины. Принадлежности и матеріалы. Ремонтъ: автомобилей, мотоциклетокъ и велосипедовъ всѣхъ конструкцій.

ПРОКАТЪ АВТОМОБИЛЕЙ по таксѣ и на время. Заказы по телефону № 6—02 1950

Саратовское Городское Кредитное Общество.

Нѣмецкая, д. № 31. Телефонъ № 10—38.

Принимаетъ въ залогъ дома и земли въ Саратовѣ. | на 14, 19½, 25½ и 36 лѣтъ съ погашеніемъ. 8982

Правленіе принимаетъ на комиссію покупку и продажу облигацій Сарат. Город. Кредит. Общ.

Симъ имѣемъ честь довести до свѣдѣнія почтеннѣйшей публики, что нами ВНОВЬ ОТКРЫТО

1-ое ТОВАРИЩЕСТВО московскихъ парикмахеровъ

съ роскошно обставленными мужскимъ и дамскимъ залами; всѣ работы исполняются лично нами, бывшими мастерами фирмъ Теодоръ и Базиль въ Москвѣ, Получены послѣднія новости постишъ, какъ-то: Мешъ-Ондюле, Пеше, Каскадіеръ и прочія, въ чемъ покорнѣйше просимъ убѣдиться.

Къ вашимъ услугамъ 1-ое ТОВАРИЩЕСТВО.

Нѣмецкая ул., домъ Бестужевой, меж. Александровской и Вольской. 246

!!! ДЕШЕВО !!!

Исключительно можно одѣваться

у Г. М. ПИЛЬЩИКА.

Никольская, Архіерейскій копусъ, рядомъ съ Бестужевымъ.

Дамское и мужское платье въ громадномъ выборѣ.

ПОЛУЧЕНЫ МОДЕЛИ.

С.-П.-Б. столичный ломбардъ

(Основной капиталъ 5,000,000 р.).

Саратовское Отдѣленіе.

Выдаетъ ссуды

подъ бриллантовыя, золотыя и серебряныя вещи, мѣха, мѣховыя вещи носильное платье и проч. движимость.

Для пріема заклад. ломбардъ откр. отъ 9 час. ут. до 5 час. веч., для выкуповъ и отстрочекъ отъ 9 час. утра до 3ч. дня, кромѣ воскресныхъ и праздничныхъ дней.

Оставшіяся отъ аукціон. разн. вещи прод. дешево въ помѣщеніи ломбарда во 2-мъ этажѣ.

Пост. Двора Е. И. В. Фирма сущ. съ 1809 г.

Принимаетъ на храненіе отъ моли всевозможныя мѣховыя и шерстяныя вещи со страхованіемъ отъ огня

Торговый Домъ

П. СОРОКОУМОВСКІЙ съ С-МИ.

Готовые: мѣха, боа, муфты, саки, пальто, шубы, изъ всевозможныхъ мѣховъ, а также принимаются заказы и передѣлки.

Саратовъ, Московская улица, противъ окружнаго суда, домъ № 41. Телефонъ 1026. 2462

МагазинЪ ТОР.-ПР. ТОВАРИЩЕСТВА БР. СЕРГѢЕВЫ,

Верхній базаръ, противъ рыбнаго ряда,

НАЗНАЧАЕТЪ

къ дачному сезону съ 22-го апрѣля по 1-е мая

ДЕШЕВУЮ ПРОДАЖУ

въ розницу по оптовымъ цѣнамъ:

Фарфора	Самоваровъ	Столовые
Фаянса	Мясорубокъ	Чайные и
Хрусталя	Керосинов. кухонъ	хрустальн.
Эмалирован. посуда.	Хозяйств. принадл.	сервизы.

—ХИРУРГИЧЕСКО— ортопедическая лѣчебница

доктора Л. В. ДЕРЯБИНА

для лѣченія врожденныхъ и пріобрѣтенныхъ болѣзнями **искривленій туловища** (позвоночника) и **конечностей**. Заболѣваніе костей и суставовъ.

При лѣчебницѣ собственная мастерская

для изготовленія портативныхъ ортопедическихъ аппаратовъ и корсетовъ.

Малая-Кострижная, 21. Телефонъ 5—25. Пріемъ 1—2. 883

Лѣчебница съ постоянными кроватями врачей И. А. Зубковскаго и М. А. Карманова.

Уг. Московской и Пріютской ул., домъ Зейфертъ. Тел. № 1128.

ПРІЕМЪ приходящихъ больныхъ ЕЖЕДНЕВНО отъ 8½ час. до 3 час. дня.

Отъ 8½—10 ч. у. по горл., носов. и ушн. д-ръ Лучинскій.
„ 11—1 ч. дня дѣтск. б. д. Кармановъ.
„ 2—3 ч. д. кож. и мочеп. д. Миропольскій

Отъ 12—1 глазн. д. Розенблюмъ.
„ 12—2 ч. д. внут. д. Зубковскій.
„ 2—3 ч. д. акуш. и жен. д. Бучарининъ

Отъ 12 ч. до 1 ч. дня, по вторн., четв. и суб. по хирург. б. консульт. д. мед. Копыловъ. Осмотръ прислуги и кормилицъ. Оспопрививаніе. Массажъ. Электро-лѣчебный кабинетъ, Плата за совѣтъ 50 к. Плата за операціи и стаціонарн. лѣченіе по соглашенію. На койки принимаются больные съ разными болѣзнями за исключеніемъ заразныхъ. Принимаются роженицы. 11

Открывается въ Саратовѣ осенью сего года ЗУБОврачебная ШКОЛА

ДОКТОРА М. ФЕЙГЕНЗОНЪ.

Пріемъ прошеній производится съ 1-го апрѣля лично и по почтѣ; начало занятій въ сентябрѣ текущаго года. Въ качествѣ лекторовъ приглашены профессора и доценты мѣстнаго университета. Канцелярія помѣщается временно на Грошовой ул., № 45, телеф. 12—68. 2194

Лѣчебница доктора С. А. ЛЯССЪ

Никольская ул., д. № 9. Телеф. 818

Отдѣльные павильоны

2367

Для нервн.-больныхъ, алкоголиковъ и душевно-больныхъ. При лѣчебницѣ ПАНСІОНАТЪ для хроническихъ больныхъ. Дневное и ночное дежурства: врачей, фельдшеровъ и служителей. Лѣченіе—электричествомъ, свѣтомъ, массажемъ (ручнымъ и вибраціон.).

Водолѣченіе: электрическія и углекислыя ванны.

Психотерапія внушеніемъ и гипнозомъ. Пріемъ приходящихъ больныхъ отъ 9 съ пол.—11 и съ 5 съ пол.—6 съ пол. веч.

Водолѣчебница д-ра С. Л. Рашковича.

Аничковская, уг. Александр., д. № 19. Телефонъ 494.

Пріемъ приходящихъ и стаціонарныхъ больныхъ по болѣзнямъ внутреннимъ, нервнымъ, хирургическимъ, женскимъ и дѣтскимъ. Водолѣченіе, всѣ виды его производятся спеціальнымъ персоналомъ (Bademeister'ами) подъ руководствомъ и наблюденіемъ врача. Углекислыя ванны (спец. ап пар.). Грязелѣченіе (Fango). Мужское и женское отдѣленія. Свѣтолѣченіе, лѣченіе горячимъ воздухомъ, массажъ, гимнастика. Электризація токи синусоидальные и Д'Арсонваля; электрическія и электросвѣтовыя ванны. Рентгеновская лабораторія. Хирургическое отдѣленіе въ особомъ помѣщеніи. Діэтическое лѣченіе болѣзней желудочно-кишечныхъ, почекъ, обмѣна веществъ. Полный пансіонъ. Подробности въ проспектахъ.

Гигіено-діэтетическая ЛѢЧЕБНИЦА д-ра И. ШТЕРНЪ.

Принимаются постоянные и приходящіе больные по внутреннимъ болѣзнямъ спеціально желудочно-кишечнымъ и обмѣна веществъ (сахарн. болѣзнь, подагра, ожиреніе и т. д.)

ВОДОЛѢЧЕБНИЦА

(душъ Шарко, углекислыя ванны, лѣченіе грязью фанго). Электрическія ванны. *Электро-свѣтовое лѣченіе. Массажъ.* Подробности въ проспектахъ.

Соборная ул., уг. Царицынской. Телефонъ № 708

Лѣчебница д-ра мед. Л. Г. и д-ра Ѳ. Г. Гутманъ

для нервно-больныхъ, алкоголиковъ и душевно-больныхъ.

Принимаются постоянные и приходящіе, больные. Лѣченіе разнообразными физическими методами: электричествомъ, водой (электрич., углекисл. ванны), свѣтомъ, массажомъ и. т. д. Психотерапія внушеніемъ и гипнозомъ. Для постоянныхъ больныхъ семейная обстановка съ подходящими занятіями. Постоянное наблюденіе врачей и спеціальнаго персонала.

Пріемъ приходящихъ больныхъ съ 9—12 и 4—7. Покровская ул., д. Ганъ, № 26 между Полицейск. и Вверенск. близ почтамта (трамв. къ пристани). Телеф. 1 1—11.

Salon de beauté!

С. П. Златовѣровой

Пріемъ ежедневно отъ 11—1 и 4—6 час. Царицынская, между Ильинс. и Вольской соб. д. № 142. Телефонъ 690. Въ кабинетѣ примѣняется массажъ лица электро-вибраціонный, пневматическій и врачебно-косметическій, по методѣ

Institut de beauté.

Электризація гальваническимъ, фарадическимъ и синусоидальнымъ токомъ. Вапоризація душъ и электрическія, свѣтовыя ванны для лица.

Удаленіе морщинъ, прыщей, угрей, веснушекъ, пятенъ, большихъ поръ, блѣдности лица, ожиренія, сухости, шелушенія кожи, красноты носа, двойного подбородка, рубцовъ, бородавокъ, родинокъ и волосъ съ лица.

Гигіена кожи и возстановленіе свѣжести лица, гримировка. и упругости мышцъ.

Полное усовершенствованіе формъ, какъ-то: исправленіе недостатковъ лица, декольте и бюста, и западеній носа.

Волосолѣченіе: уничтоженіе перхоти, укрѣпленіе волосъ, электр. свѣт. и массажъ MANICUR, уничт. мозол. и вросшаго ногтя

Врачъ П. С. Сердобовъ

Дѣтскія, внутреннія, акушерство,

пріемъ отъ 4—6 часовъ вечера ежедневно кромѣ вторника и четверга. Константиновская, уг. Ильинской, д. Петерсъ, телефонъ № 860. 827

Зубной врачъ

Е. Г. Афанасьева.

2759

Пріемъ ежедневно отъ 10—3 дня и отъ 4—7 веч.; въ праздники отъ 11—3 дня.

Введенская ул., 2-й д. отъ Гимназич., № 38—40, кв. 3. 2139

ЛѢЧЕБНИЦА д-ра С. Н. Старченко,

Грошовая ул., около Ильинской, д. № 49. Внутреннія и нервныя болѣзни. Электризація, гипнозъ и внушеніе (алкоголизмъ, дурныя привычки и проч.). Впрыск. туберкулина (чахотка), Лѣченіе полов. слабости и сифилиса, Совѣтъ 50 к. Отъ 8½—1 ч. дня и отъ 4½—8 ч. веч. 9910

САРАТОВСКАЯ городская управа

объявляетъ на 26 апрѣля 1913 г., въ 12 часовъ дня, въ помѣщеніи Управы

ТОРГИ на сдачу ЖЕЛѢЗО-БЕТОННЫХЪ работъ съ матеріаломъ подрядчика, по постройкѣ нижеслѣдующихъ сооружаній для расширенія фильтровальной станціи саратовскаго городского водоснабженія: 1) отстойника на 2 отдѣленія, 2) предварительнаго фильтра на 4 отдѣленія, 3) резервуара для чистой воды и 4) одного англійскаго фильтра, всего на сумму 152.500 р.

Заявленія о желаніи принять участіе въ торгахъ должны быть присланы въ запечатанныхъ конвертахъ съ надписью „къ торгамъ на желѣзо-бетонныя работы саратовскаго водопровода".

Для участія въ торгахъ долженъ быть внесенъ залогъ 8000 руб.

Техническія условія и проектъ договора можно видѣть въ присутственные дни и часы въ отдѣлѣ канализаціи и водопровода городской управы. Торги утверждаются или не утверждаются саратовскою городскою управою по ея усмотрѣнію, при чемъ управа сообщаетъ о своемъ рѣшеніи контрагентамъ не позднѣе двухъ недѣль со дня торговъ. 2529

Хвалынская Городская Управа

предполагаетъ произвести постройку двухъ городскихъ школьныхъ каменныхъ зданій. Кирпичной кладки до семисотъ пятидесята тысячъ шт. кирпича и бутовой кладки до 70 кубовъ. Начало работъ около 10 мая с. Желающія взять работы, проэкты смѣты и кондиціи могутъ видѣть въ управѣ въ присутственные дни отъ 10 до 2-хъ час. дня. 2638

МАНУФАКТУРНЫЙ МАГАЗИНЪ

М. Ф. КОВАЛЕВА.

Гостиный дворъ. Телеф. № 6-24.

ПОЛУЧЕНЫ НОВОСТИ весенняго и лѣтняго сезона русскихъ и заграничныхъ фирмъ.

Жирардовъ.

Нѣмецкая ул., д. Эрфуртъ, 7-9. Телеф. 6-28.

Получены въ громадномъ выборѣ —) НОВОСТИ (—

Батистовыхъ блузъ,
Англійскихъ,
Французскихъ
и Русскихъ зефировъ.

Лѣчебница д-ра Я. Л. МАРКОВИЧА

ПО НЕРВНЫМЪ и ВНУТРЕННИМЪ БОЛѢЗНЯМЪ

Принимаются постоянные и приход. больные. Лѣченіе алкоголиковъ. При лѣчеб. имѣется всѣ виды водолѣченія, подъ наблюденіемъ и руководствомъ врача (души Шарко) (спеціал. аппаратъ) и проч. процедуры. 1) Водолѣчебница. 2) Электро-лѣчебный кабинетъ (гидто-электрическая четырехъ-камерная ванна по д-ру Шнэ). 3) Свѣто-лѣченіе. 4) массажъ (ручной и вибраціон.) 5) Психотерапія (гипнозъ, внушеніе). 6) Діэтетическое лѣченіе болѣзней желудочно-кишечныхъ, почекъ, обмѣна веществъ. Пріемъ больныхъ съ 9-ти до 12-ти час. дня и съ 5-ти до 6½ час. в. Телефонъ № 900. Крапивная ул., (близъ Алекс. ул.) соб. д. № Оспопрививаніе въ часы пріема 9—12 и 5—7 веч.

Химико-бактеріологическая и аналитическая лабораторія

—(С. Г. ЩЕДРОВИЦКАГО)—

(Уголъ Александр. и Б.-Кострижн., д. Агафонова. Телефонъ № 424).

—(Серодіагностика сифилиса по Wasserman'у)—

Анализы медицинскіе (мочи, мокрота, кровь), санитарно-гигіеническіе (вино, молоко, вода т. п.); техническіе (жмыхи, воскъ, руда и т. п.) принимаются во всякое время. Дезинфекція помѣщеній. Свѣжія культуры тифа. Лѣчебныя предохранительныя сыворотки. 920

Художественный театръ. Уг. Нѣмецкой и Александровской.

Безподобная, захватывающая программа! всемірный успѣхъ!

Сегодня послѣдній день!

Во вторникъ, 23 апрѣля, 1913 г.

ЖЕНЩИНА ИЗЪ ЯМЫ.

Читайте описаніе! Это очень тяжелая современная драма въ 4-хъ отдѣленіяхъ.

Право постановки ея принадлежитъ исключительно Художественному театру.

Отдѣленіе 5-е. Новости Пате - Журна
ГЛУПЫШКИНЪ ВЪ КАФЭ комич.
Сверхъ программы отдѣленіе 6-е. Весь м
съ нетерпѣніемъ ждетъ новостей отъ Ма
Линдера! Новость послѣдней минуты! Пр
изъ Парижа въ исп. Макса Линдера:
ЛЮБОВЬ И БУРЯ.

Сегодня, 23 апрѣля, большое грандіозное гулянье. Брилліантовый фейерверкъ.

Семейный садъ варьетэ

Приволжскій Вокзалъ.

Первый дебютъ изв. партер. акроб. ком. гр. Коронжо, изв. колор. опер. сопр. люб. спб. и москов. публ. м-ль ВИЛЬЯНО, крас. итал. опер. пѣв. м-ль ЭТЕНОА, испол. рус. быт. пѣс. м-ль ДОННА-ДОНАТА, элег. балер. м-ль Этъ-Ноосъ, изв. ком. юмор. Максимъ Минскій, фран. этуаль м-ль Миръ-Милла, каск. ар. Викторія Делли, элеган. дуэт. тан. гг. Богдановы, фр. каск. ар. м-ль Лилетъ-де-Мерми, исп. харак. танц. тран. Савинскій, шанс. эт. Нюрочка-Мальцева, куп. ар. въ своемъ жанр. Волынская, шан. этуали крас. м-ль Востокова, Медвѣдева, Орленова, Ни-Нетъ, Тани-Яни, Тарновская, лир. пѣв. Маріинская. исп. цыган. ром. Аполлонская. При участ. изв.больш. конц. русск. хора М. А. Познанской, роскошн. балет. ансамб. Вольдемарова, теноръ Вальдманъ, барит. Константиновъ, и мн. др. Хорм. акомп. Л. Б. Липкинъ. Съ 7 час. веч. духовой оркестръ музыки изъ 30 чел. Бочкарева, стр. орк. Фрейманъ, ежед евно кинематографъ. ТОВАРИЩЕСТВО.

Концертное зало „Акваріумъ".

Ежедневно большой концертный дивертисментъ при участіи вновь приглашенныхъ артистовъ. 1-й дебютъ первоклас. интернац. ансамбля, состоящаго изъ 30 челов. подъ управ. Е. Л. и И. А. ДУНАЕВЫХЪ. 1-й деб. красав. рус. шанс пѣв. ВАЛИНОЙ, 1-й деб. неподр. разнохар. танц. ТАНИ ФЕДОРОВОЙ, 1-й деб. каск. шан. пѣв. ЗАУБЕКЪ, 1-й деб. рус. арт. ШУРЫ ПОЛЯНСКОЙ, 1-й деб. разнохар. жанр. гг. ДУНАЕВЫХЪ, 1-й деб. неподр. исп. кавк. жанра въ костюмѣ и гримѣ кинто ВЕАНУТЪ; 1-й деб. исп. быт. пѣсенъ ЛЕВИЦКОЙ, 1-й деб. исп цыган. ром. ЩЕРБАКОБОЙ, 1-й деб. хар. танц. Галиной, имит. Катюши Масловой, Судбининой, 1-й деб. итал. арт. Маццола, 1-й деб. разнохар. танц. бал. Тихомирова, 1-й деб. Турской, лирич. пѣв. Добровольской, лир. пѣв. Чацкой. Каск. арт. Ева, пляс. весел. вещей Нина-Таня, опер. бар. Бурлаченко, тен. Слижевскій. танц. Алмаевъ, разнох. капелла подъ упр Дунаевой, разнох. куплет. Кондратичъ, піанистъ и акомпаніаторъ Зелинскій, струнный оркестръ подъ управленіемъ Гордѣева. Входъ безплатный. Въ скоромъ времени состоится открытіе лѣтняго сада. Начало дивертисмента въ 10 ч. веч. ТОВАРИЩЕСТВО.

Саратовская 2-я женская гимназія,
учр. А. Д. Куфельдъ.
Начало экзаменовъ въ пригот и I классы 10 мая; во II и III кл. съ 15 мая; на свидѣтельство за VII кл. съ 3 мая; за другіе классы съ 13 мая. Пріемъ прошеній продолжается. 2775

Отъ комитета по организаціи
ДНЯ БѢЛОЙ РОМАШКИ.
СЕГОДНЯ
въ Коммерческомъ собраніи съ 12 час. дня будетъ происходить
выдача кружекъ и цвѣтковъ. 2790

Выставка картинъ
московскихъ, петербургск. и мѣстныхъ художниковъ
открывается въ помѣщеніи Боголюбовскаго рисовальнаго училища 23-го апрѣля, въ 1 часъ дня. Плата за входъ 30 к., учащіеся 10 к. 2795

Лѣтній садъ «**БУФФЪ**» (Казино).
Дирекція А. С. Ломашкина и А. Е. Быкова.
СЕГОДНЯ колоссальное гулянье при 2 оркестрахъ музыки: 1) военнаго, 2) струннаго. На открытой сценѣ дивертисментъ-гигантъ изъ 40 №№, одинъ изъ лучшихъ въ г. Саратовѣ. Однѣ красотки! Одни таланты! Плеяда знаменитостей въ лицѣ красавицы Тарновской, красавицы Мотеро, знаменитой танцовщицы Милано, единств. въ провинціи ансамбль-рекордъ подъ упр. Матлина и Соломонскаго. Кухня образц. поручена извѣст. московскому кулинару Быкову. Подроб. въ афишахъ. 2745

Частная женская гимназія С. Н. Штокфишъ.
Соборная, уг. Московской.
Пріемные экзамены во всѣ классы съ 15-го мая по особому росписанію
Пріемъ прошеній ежедневно отъ 9 до 2 час. 2767

НИКОЛАЕВСКАЯ,
Самарской губ.,
мужская гимназія
симъ объявляетъ, что пріемныя испытанія въ приготовительный и первый классы начнутся 1 мая, въ прочіе классы и на свидѣтельства 10 мая, а на аттестатъ зрѣлости 3-го мая 2716

Милліарды въ нашихъ кишкахъ.
Кишки представляютъ настоящую лабораторію ядовъ. Они заключаютъ, по заявленію проф. Мечникова, сорокъ пять видовъ микроорганизмовъ: взрослый человѣкъ имѣетъ [illegible] милліардовъ въ теченіе 24 часовъ. Задержанные въ организмѣ эти микроорганизмы начинаютъ выдѣлять яды, способные вызывать различнаго рода болѣзни, иногда весьма тяжелыя; они играютъ главную роль въ развитіи болѣзней печени, почекъ, сердца, мозга, ревматизма и пр. Поэтому всякому понятно, какое важное значеніе имѣетъ скорое и по возможности полное освобожденіе отъ нихъ организма. Эту цѣль можно достигнуть только путемъ систематическаго и регулярнаго примѣненія средствъ, уже испытанныхъ и дающихъ вѣрные результаты, въ родѣ Cascarine Leprince (Каскаринъ Лепрэнсъ) (обыкновенно достаточно одной пилюли въ день). Это лѣкарственное вещество въ высокой степени благопріятствуетъ уменьшенію количества микроорганизмовъ въ кишкахъ и, благодаря своему спеціальному дѣйствію на печень, способствуетъ усиленному выдѣленію желчи, которая противодѣйствуетъ процессамъ гніенія въ кишкахъ. 2769

БРАКОРАЗВОДНЫЯ ДѢЛА
метрики (исправленіе, возстановленіе),
браки въ родствѣ.
[illegible] систоріяхъ.
Б. секретарь святѣйшаго синода и секретарь духовныхъ консисторій (болѣе 20 лѣтъ) коллежскій совѣтникъ, кандидатъ богословія,
НИКОЛАЙ АНДРЕЕВИЧЪ
НИКИТИНЪ.
М.-Сергіевская, между Александровской и Вольской, домъ № 98, отъ 10 до 1 дня. 2673

СЕРАФИМОВСКОЕ
попечительство сдаетъ большое каменное помѣщ. на выгодн. услов., бывшая чайная-столовая и
приглашаетъ регента съ хоромъ пѣвчихъ.
Обращаться къ настоятелю при церкви свящ. М. П. Платонову. Уголъ Казарменной и Астраханской. 2724

Зуболѣчебный кабинетъ
Л. М. Пермута. 105
Телеф. 10—56.
Пріемъ по **зубнымъ болѣзнямъ** отъ 9—3 и 5—7 ч. в. (по праздникамъ 9—1 ч.).
ИСКУССТВЕННЫЕ ЗУБЫ.
Александровск. ул. между Грошовой и Б.-Кострижной, д. № 19. Оленева

Саратовскій полицмейстеръ
доводитъ до свѣдѣнія жителей гор. Саратова, что 23-го сего апрѣля, въ день тезоименитства **Ея Императорскаго Величества Государыни Императрицы Александры Феодоровны**, его преосвященство, преосвященнѣйшій Алексій, епископъ саратовскій и царицынскій, въ сослуженіи съ преосвященнѣйшимъ Діонисіемъ, епископомъ петровскимъ, совершитъ въ кафедральномъ соборѣ божественную литургію, а по окончаніи оной, около 11 час. утра, положенный молебенъ.
Благовѣстъ къ литургіи въ 9 ч. утра.

ВРАЧЪ *Марія Георгіевна*
Фомина-Аргунова
Акушерство и женскія болѣзни.
Пріемъ отъ 4 до 6 час. вечера ежедневно. По праздникамъ **ПРІЕМА НѢТЪ.** Панкратьевская ул., между Вольской и Ильинской ул., д. Фофановой, № 10. Телефонъ № 395.

ДОКТОРЪ
С. Г. Серманъ.
СПЕЦІАЛЬНО:
сифилисъ, венерическія, кожныя (сыпныя и болѣзни волосъ) **мочеполовыя и половыя разстройства.** Освѣщеніе мочеиспуск. канала и пузыря. Всѣ виды электричества; вибраціони. массажа Электро-свѣтов. ванны, синій свѣтъ Пріемъ отъ 8—12 ч. у. и отъ 4—8 час. женщинъ отъ 3—4 ч. дня. Мало-Казачья ул., д. № 23-й, Тихомирова Телеф. № 530. 162

ДОКТОРЪ
П. С. Уникель
б. ассистентъ проф. Нейссера
СПЕЦІАЛЬНО:
сифилисъ, венерическія, кожныя (сыпныя и болѣзни волосъ); **мочеполовыя и половыя разстройства.** Освѣщеніе мочеиспуск каналы и пузыря.
Рентгено-свѣто-электро-лѣченіе.
Токи д'Арсонваля. Вибрац. массажъ
Пріемъ 9—12 дн. и 5—8, дамы 4—5 дня По воскреси. дн. 10—12 дня. Грошовая ул № 45, между Вол и Ильин Тел № 1025.

Врачъ П. Н. Соколовъ
принимаетъ **по дѣтскимъ и внутренним болѣзнямъ** отъ 2½—4 час.
Константиновская ул., № 47, противъ коммерческаго училища.

Д-ръ КНОТТЕ.
16 лѣтъ практики 1889
НЕРВНЫЯ БОЛ., алкоголизмъ, полов. разстр., поздній сифилисъ (нервн. системы). **Леч.** электрич., свѣтомъ, вибрац масс., **Психич. методы леч.** (гипнозъ, внушеніе, психоанализъ). Нѣмецкая, 16, вт., четв., суб. отъ 5—7 час. (душевно-больн. не приним.).

Правленіе
товарищества С.-П.-Б. механич. произ. ОБУВИ
въ С.-Петербургѣ *„Скороходъ"*
Имѣетъ честь довести до свѣдѣнія почтенной публики, что въ **г. Саратовѣ,**
Нѣмецкая ул., прот. гост. «Россія»
ОТКРЫТЪ СОБСТВЕННЫЙ МАГАЗИНЪ ТОВАРИЩЕСТВА
съ большимъ выборомъ дамской, мужской и дѣтской обуви изъ наилучшихъ матеріаловъ и новѣйшихъ фасоновъ. 2776

Національная гостиница К. П. Ялымова
——(Меню на 23 апрѣля.)——
Обѣдъ каждое блюдо на выборъ 25 коп.

1. Щи николаевскія.	7. Севрюжка американъ.
2. Супъ пейзанъ.	8. Бѣлужка фри.
3. Котлеты пожарскія.	9. Жаркое каплуны.
4. Бифштексъ крестьянскій.	10. Макароны миленезъ.
5. Нуазотъ.	11. Мороженое ананасное.
6. Рулетъ литовскій.	12. Випуазъ.

Рижскій складъ ПИВА И. Б. Голикова.
ПРЕДЛАГАЕТЪ гг. потребителямъ вполнѣ выдержанныя и доброкачественныя пива извѣстныхъ заводовъ: Акціон. О-ва Вальдшлесхенъ въ Ригѣ, Хамовническаго завода въ Москвѣ и др.
Особенно рекомендуется:
вновь полученный портеръ „Имперіалъ"; пиво рижскаго зав. акц. О-ва Вальдшлесхенъ: свѣтлое пильзенское и темное мартовское въ 1/20 и 1/40 ведра какъ по вкусу, такъ и другимъ качествамъ не имѣющее конкурентовъ на мѣстномъ рынкѣ.
Доставка пива по Саратову, на квартиры гг. потребителей производится немедленно по полученіи заказа.
Гг. уѣзднымъ покупателямъ пиво высылается безъ замедленія въ ящик.
Адресъ: Митроф. пл., д. Залетова. Телефонъ № 10-12.

ДОКТОРЪ
І. В. ВЯЗЕМСКІЙ.
спеціально примѣненіе психическ. методовъ лѣченія при нервныхъ заболѣваніяхъ, алкоголизмѣ, слабости воли, порочныхъ наклонностяхъ и привычкахъ. Пріемъ отъ 10—12 ч. дня и отъ 6—7 ч. вечера Введенская, д. № 22. Телефонъ № 10 701

ДОКТОРЪ
В. В. КРАСНОВЪ.
БОЛѢЗНИ внутреннихъ органовъ (спеціально ЛЕГКИХЪ и СЕРДЦА) и венерическія. Пріемъ отъ 4 до 5 час вечера ежедневно. Грошевая ул., д № 5, близъ Александровской. 231.

ТЕАТРЪ ОЧКИНА.
Гастроли русской оперы.
Во вторникъ, 23 апрѣля, 1913 г., 2-я гастроль артиста Императ. театров Е. Э. ВИТТИНГА
ЖИЗНЬ ЗА ЦАРЯ. Оп. въ 4 д. муз. Глинки.
Уч. О. Н. Нестеренко, Е. И. Калиновичъ, Е. Э. ВИТТИНГЪ, А. А. Шидловскій, И. Н. Игнатьевъ, М. П. Дейнеко. Балетъ подъ уп. А. К. Григорьевой
Въ среду, 27 апрѣля, первый выходъ В. А. ДУБИНСКАГО
ЕВГЕНІЙ ОНѢГИНЪ. Оп. въ 3 д. и 7 к. муз. П. И. Чайковскаго
Уч. О. Н. Нестеренко, Е. И. Калиновичъ, М. М Мартова, С. И. Стрижевскій, Н. В. Каржевинъ, В. А. Дубинскій, А. А. Шидловскій, А. Б. Терлицкій, П. Дейнеко и др. Балетъ подъ упр. А. К. Григорьевой. Капельмейстеръ Г. С. Шаевичъ-Рейнардъ. Режиссеръ Н. И. Николаевъ.
Анонсъ. 25 апрѣля 3-я гастроль арт. Импер. т. Е. Э. Виттинга „Фаустъ". 26 апрѣля „Опричникъ". 27 апрѣля 4-я гастроль арт. Импер. т. Е. Э. Виттинга „Чіо-Чіо-Санъ". (M-me Боттерфлей). 28 апрѣля, утромъ, „Демонъ". Вечеромъ прощальная гастроль арт. Импер. т. Е. Э. Виттинга „Аида". 29 апрѣля послѣдній прощальный спектакль „Манонъ". 28

Об- -во
„Кавказъ и Меркурій".
Во вторникъ, 23 апрѣля, въ 10 час. 30 м. утра отправляетъ вверхъ Нижняго теплоходъ „Цесаревичъ Алексѣй"; внизъ до Астрахани въ 1 часъ дня теплоходъ „Кутузовъ" и въ 10 час. вечера пассажирскій пароходъ „Святославъ" внизъ до Астрахани.

Пароходное О-во **„Самолетъ"**
ВВЕРХЪ въ 11½ час. утра. ВНИЗЪ въ 1 часъ дня.
„Островскій" во вторникъ, 23 апрѣля. „Геннадій Рат.-Рожновъ", вт. 23 а

Об-во **„Русь"**
ОТХОДЯТЪ ПАРОХОДЫ:
Внизъ въ 10 ч. 30 м. веч. Вверхъ въ 10 ч. вечера.
23 апрѣля, вторникъ „В. К. Кириллъ". 25 четвергъ „Пермякъ".
24 среда „Ніагара".

ТОВАРИЩЕСТВО Купеческ. Пароход. по р. Волгѣ
23 апрѣля отправляетъ пароходы:
Внизъ „Алексѣй" до Мардово въ 10½ ч. утра
„ „Александръ" до Царицына въ 11 ч. дня.
„ „Фортуна" до Астрахани въ 5 ч. дня.
Вверхъ „Савинъ" до Балакова въ 2 ч. дня.
„Казанецъ" до Нижняго въ 8 ч. вечера.

ДОКТОРЪ
Г. В. УЖАНСКІЙ
СПЕЦІАЛЬНО: венерическія, сифилисъ, мочеполовыя, полов. разстр. и кожныя (сыпныя и болѣз. волосъ). Уретроцистоскопія, водо-электро-лѣченіе и вибраціонный массажъ.
ПРІЕМЪ БОЛЬНЫХЪ: съ 9—12 утра и съ 5 до 7½ час. веч.; женщинъ, осмотръ кормилицъ и прислуги съ 12 до 1 ч. д. Б.-Казачья, д. № 27, Чернопашенцевой, близъ Александровской. Телеф. № 552.
ТУТЪ-ЖЕ
ЛѢЧЕБНИЦА
съ водо-электро-лѣч. отдѣл. для прил. больн. съ постоянными кроватями по **венерическимъ, сифилису, мочеполовымъ (полов. разстр.) и болѣзнямъ кожи** (сып. и бол. волосъ)
д-ра Г. В. Ужанскаго.
Водолѣченіе—съ 9 у. до 7 в.
Для стаціонарныхъ больн. отд. и общ палаты. Сифилитики отдѣл. Полный пансіонъ.
Водолѣчебница изолир. отъ сифилит. Душъ Шарко больш. давлен. для лѣч. половой и общей неврастеніи, сѣрныя и др. лѣчебныя ванны.
Электро-лѣчебное отдѣл. имѣетъ всѣ виды электричества.
Въ лѣчебницѣ примѣняется уретроцистоскопія, катетеризація мочеточниковъ, вибраціонный массажъ, суховоздушныя ванны

Саратовскій купеческ. староста
покорнѣйше проситъ гг. купцов Саратова пожаловать 24 числа апрѣля мѣсяца къ 7½ час. веч. въ помѣщеніе старосты для разсмотрѣнія общественныхъ дѣлъ.

Яхтъ-Клубъ
Гавань открыта съ 23 го сего апрѣля. Молебенъ и поднятіе флаговъ имѣетъ быть въ воскресенье 2 мая въ 1 часъ дня. Подписка на завтракъ принимается въ конторѣ клуба.

Г. Э. ГРАНБЕРГЪ
ДОКТОРЪ
спеціальное лѣченіе сифилиса
Спеціал. острый и хроническ. трипперъ, лѣчен. суженія канала, цистоскопія, полное безсиліе, вибраціонный массажъ, болѣзнь предст. железы, всѣ виды электрическій свѣтъ (кож. бол. горач. воздух) ежедн. съ 8—12 и 4—8 ч. веч., кромѣ праздн. съ 12—1 ч. дн. Телеф. № 1012 Б. Казачья ул., д. № 28, между Александровской и Вольск., на краси. сторонѣ.

Два пшюта.
— Жоржъ! Садись къ столу, хочешь-ли рюмочку ароматнаго Шустовскаго коньяку?
— Н-нѣтъ! Merci! Нѣтъ ра-ложенія...
— Ну, такъ, можетъ быть, выпьешь?
— А вотъ это съ удовольствіемъ. 2768

Продажа остатковъ
всевозможныхъ товаровъ, а также продажа отъ кусковъ удешевленныхъ товаровъ, оставшихся отъ предпасхальной продажи, сегодня производится
въ мануфактурномъ магазинѣ Торговаго Дома
АНДРЕЙ БЕНДЕРЪ и СЫНОВЬЯ
въ Новомъ Гостиномъ Дворѣ, телефонъ № 2—22.
Новости лѣтняго сезона въ громадномъ выборѣ и вновь поступаютъ ежедневно.

ТЕЛЕГРАММЫ

(*«Петерб. Тел. Агентства»*).

ПЕТЕРБУРГЪ, 20 апрѣля. Министромъ иностранныхъ дѣлъ утверждено положеніе о судѣ чести министерства иностранныхъ дѣлъ. Суду предоставляется входить въ разсмотрѣніе свѣдѣній и совершенныхъ на службѣ или внѣ ея дѣйствіяхъ всѣхъ служащихъ вѣдомства не выше пятаго класса.

Въ началѣ сентября 1913 г. открываются занятія въ сельско-хозяйственномъ институтѣ въ Воронежѣ. Будетъ принято 80 человѣкъ.

Редакторъ «Рѣчи» оштрафованъ на 500 руб. за статью «Петербургъ, 19 апрѣля».

Департаментъ полиціи опровергаетъ напечатанное 12 апрѣля въ «Русской Молвѣ» сообщеніе объ арестѣ 11 апрѣля въ Одессѣ десяти гимназистовъ и реалистовъ.

Финляндскій генералъ-губернаторъ внесъ въ совѣтъ министровъ всеподданнѣйшій адресъ очередного финляндскаго сейма отъ 2—15 марта по поводу политическаго положенія въ краѣ. Въ своемъ заключеніи генералъ-губернаторъ указываетъ, что адресъ, подобно прежнимъ, содержитъ рядъ голословныхъ обвиненій правительства въ намѣреніи разрушить правовой порядокъ въ Финляндіи, уничтожить условія ея экономическаго развитія и преслѣдуетъ главнымъ образомъ агитаціонныя цѣли, имѣя въ виду внѣдрить въ сознаніе мѣстныхъ чиновниковъ и населенія необходимость, слѣдуя директивамъ сейма, оказывать противодѣйствіе мѣропріятіямъ правительства, направленнымъ къ тѣснѣйшему единенію финляндской окраины съ остальными частями Россійскаго государства. Въ виду этого генералъ-губернаторъ признаетъ, что адресъ подлежитъ оставленію безъ послѣдствій.

На заключеніе совѣта министровъ внесено всеподданнѣйшее представленіе финляндскаго сената о разрѣшеніи евреямъ и магометанамъ производить убой домашнихъ животныхъ согласно еврейскому и магометанскому ритуалу.

МОСКВА. Состоялся перелетъ Москва-Серпуховъ-Москва. Габеръ-Влынскій пролетѣлъ Серпуховъ со спускомъ въ Подольскѣ и обратный путь въ 93 версты безъ спуска въ 55 минутъ. Летавшій внѣ конкурса поручикъ Наугольниковъ совершилъ перелетъ въ Серпуховъ со спускомъ въ Подольскѣ и на обратномъ пути спустился близъ Москвы, не долетѣвъ до аэродрома.

КІЕВЪ. Чрезвычайное земское собраніе приняло предложеніе о присоединеніи къ Кіеву поселковъ Святошино, Забайковье, Байковая гора и Деміевка. Ассигновано 108000 р. на принятіе мѣръ противъ холеры. Постановлено ходатайствовать о признаніи Кіевской губерніи угрожаемой по холерѣ.

МОСКВА. Закрылся вегетеріанскій съѣздъ. Второй состоится въ Кіевѣ на Пасхѣ 1914 года.

Авіаторъ Габеръ-Влынскій побилъ всероссійскій рекордъ полета на высоту съ пассажиромъ, поднявшись на 1600 метровъ.

ЦАРИЦЫНЪ. Извѣстная нѣмецкая колонія Сарепта единогласно постановила перейти къ хуторскому хозяйству и обратилась въ царицынскую землеустроительную комиссію съ просьбой о размежеваніи общественныхъ земель на отрубные участки.

ОДЕССА. Министерство торговли предложило русскому Обществу пароходства и частному Обществу «Георгій Орісъ» расторгнуть заключенное соглашеніе обслуживанія линіи Одесса-Херсонъ, усмотрѣвъ въ соглашеніи признаки синдиката.

ГЕЛЬСИНГФОРСЪ. Въ присутствіи генералъ-губернатора, его помощника, министра статсъ-секретаря, членовъ финляндскаго сената и представителей администраціи состоялись похороны скончавшагося прокурора финляндскаго сената Хозяинова.

МОСКВА. Зубоврачебный съѣздъ принялъ проектъ открытій зубоврачебныхъ институтовъ съ правами высшихъ учебныхъ заведеній.

Пожаръ.

ЛЮБЛИНЪ. Въ посадѣ Белжицѣ пожаромъ уничтожены почтовое отдѣленіе, училище, казенная винная лавка и сто жилыхъ домовъ.

—

БЕРЛИНЪ, 21 апрѣля. Императоръ Вильгельмъ вечеромъ отбылъ въ Висбаденъ.

ЦЮРИХЪ. Швейцарскій летчикъ Решъ при полетѣ на аэродромѣ Дюбендорфъ упалъ съ высоты 100 метровъ и разбился на смерть.

ПЕШАВЕРЪ. Въ стычкѣ между разбойниками и туземцами близъ Когата убитъ маіоръ и два солдата. Убито пять разбойниковъ.

АФИНЫ. Русскій посланникъ Демидовъ представилъ королю новыя вѣрительныя грамоты.

ЧУГУЧАКЪ. Мѣстныя китайскія власти потребовали отъ киргизовъ поставки тысячи верблюдовъ для военныхъ нуждъ. Киргизы категорически отказались исполнить требованіе; въ случаѣ примѣненія силы неизбѣженъ бунтъ.

Покушеніе на великаго герцога Баденскаго.

МАНГЕЙМЪ. При выѣздѣ великаго герцога баденскаго неизвѣстный вскочилъ на подножку экипажа съ небольшимъ открытымъ ножемъ. Великій герцогъ оттолкнулъ его. Нападавшій оказался душевнобольнымъ.

МАНГЕЙМЪ. Во время покушенія въ коляскѣ рядомъ съ великимъ герцогомъ находилась великая герцогиня. Великій герцогъ сообщилъ приближеннымъ, что не замѣтилъ ножа въ рукѣ злоумышленника, вскочившаго на подножку и хотѣвшаго схватить его за грудь. Герцогъ эфесомъ шпаги ударилъ злоумышленника въ подбородокъ. Толпа хотѣла линчевать преступника, который спасенъ полиціей. Преступникъ, обойщикъ по профессіи, далъ сбивчивыя показанія, заявивъ, что онъ анархистъ и дѣйствовалъ по порученію организаціи, названіе которой не желаетъ сообщить; намѣревался передать прошеніе и лишь въ случаѣ отклоненія такового прибѣгнуть къ насилію. Въ рукѣ имѣлъ письмо съ просьбой о помощи.

—

АВСТРО-ЧЕРНОГОРСКІЙ КОНФЛИКТЪ.

РИМЪ. Агентству «Стефани» сообщаютъ изъ Вѣны, что Австро-Венгрія и Италія согласились признавать не имѣющими никакой силы всѣ дѣйствія Эссада-паши и его соглашенія съ соприкасающимися съ Албаніей государствами.

ВѢНА, 20 апрѣля. «N. Fr. Pr.» заявляетъ: Судя по ходу австро-итальянскихъ переговоровъ, не исключается возможность выступленія въ случаѣ нужды Австро-Венгріи противъ Черногоріи и ранѣе окончательнаго соглашенія съ Италіей.

БУДАПЕШТЪ. Въ экстренномъ выпускѣ газета «Аз. Эстъ» сообщаетъ, что отправка австро-итальянской военной экспедиціи въ Албанію, находящейся внѣ зависимости отъ вопроса о Скутари, состоится на первыхъ дняхъ будущей недѣли.

ПАРИЖЪ. Агентству «Гаваса» телеграфируютъ изъ Рима: Въ окрестностяхъ Бари концентрируются войска, численностью около 30,000, подъ командой генерала Кодорна, предназначаемыя для военныхъ дѣйствій на случай необходимости занятія Валлоны. «Temps» помѣщаетъ телеграммы собственныхъ корреспондентовъ въ Лондонѣ и Римѣ, утверждающія о существованіи австро-итальянскаго соглашенія по раздѣлѣ Албаніи. Границею и областями австрійскаго и итальянскаго вліянія служитъ рѣка Скумби. Австрія получитъ вилайетъ Скутари и Дураццо, Италія—Валлону, Эльбасанъ и Аргирокастро. Австрія высадитъ войска въ Дураццо, Италія въ Валлонѣ.

ВѢНА. Вниманіе вѣнской печати сосредоточивается на переговорахъ между Австро-Венгріей и Италіей о совмѣстномъ выступленіи въ Албаніи. Газеты указываютъ, что Австро-Венгрія сумѣетъ отразить происки, при помощи которыхъ балканскіе союзники стремятся превратить Албанію въ сферу иностраннаго вліянія. Занятіе Скутари Черногоріей и Валлоны Эссадомъ-пашой создаютъ нетерпимое положеніе. «Deit. Tag.» заявляетъ: Если провозглашеніе Эссада-паши королемъ Албаніи развертываетъ вновь балканскій вопросъ, то это слѣдуетъ отнести на счетъ Франціи и Россіи. «Zeit.» совѣтуетъ, однако, остерегаться Италіи. «Arb. Zeit.» выражаетъ опасеніе, какъ-бы въ случаѣ совмѣстнаго австро-итальянскаго выступленія не повторилась исторія съ Шлезвигъ-Голштиніей.

БЕРЛИНЪ. «Nord. Alg.» пишетъ: Послѣдняя конференція пословъ постановила предложить кабинетамъ, чтобы черногорцамъ былъ данъ послѣдній срокъ для уступокъ и чтобы имъ было продложено добровольно очистить Скутари. Тѣмъ временемъ сталъ извѣстенъ фактъ, о которомъ на конференціи еще не знали: наслѣдный королевичъ Данило провозгласилъ Скутари резиденціей, и черногорскія войска заняли пункты албанскаго побережья. Тѣмъ самымъ надежды лондонской конференціи потеряли почву. Дѣйствительность противорѣчитъ заявленіямъ, сдѣланнымъ по приказанію короля Николая въ Лондонѣ столь рѣзко, что воздѣйствіе державъ на Цетинье успѣха обѣщать не можетъ. Теперь или въ ближайшемъ будущемъ предстоитъ военное выступленіе Австріи совмѣстно съ Италіей.

ВѢНА. Печать констатируетъ, что положеніе безъ перемѣнъ. «Reichspost» считаетъ невѣрными слухи, будто Австрія сама ограничитъ себя въ способѣ осуществленія своего военнаго выступленія. Проведеніе извѣстныхъ мѣръ уже началось, хотя первые активные шаги ожидаются въ ближайшіе дни. «N. Journ.» говоритъ: Австро-Венгрія находится на наклонной плоскости опасной политики. Если Италія заметъ Валлону, это для нея будетъ ключъ къ Адріатикѣ. Газета напоминаетъ о сложившихся историческимъ путемъ сомнительныхъ симпатіяхъ Италіи къ Австро-Венгріи. «Arb. Zeit.» указываетъ, что Австрія изъ-за Скутари отказалась отъ всего существа своей политики на Адріатикѣ.

ЦЕТИНЬЕ. Скупщина созывается 21-го апрѣля на чрезвычайное засѣданіе.

Исключительное положеніе въ Босніи.

ВѢНА. По свѣдѣніямъ газетъ, введеніе исключительнаго положенія въ Босніи и Герцеговинѣ является подготовительной мѣрой на случай военныхъ операцій, ибо существуетъ опасеніе, что Черногорія намѣревается перебросить четы на границу Австро-Венгріи.

ВѢНА. По поводу введенія исключительнаго положенія въ Босніи, инспирированная «Zud. Korr.» сообщаетъ: Сербскіе и черногорскіе агитаторы, переодѣтые торговцами и комми-вояжерами, перешли границу и раздавали среди православнаго населенія прокламаціи. Нѣкоторые изъ агитаторовъ арестованы; нѣсколько православныхъ священниковъ и сербскихъ крестьянъ привлечены къ слѣдствію.

Операціи Эссада-паши.

УСКЮБЪ. (Подана 18-го, получена «Агентствомъ» 20-го апрѣля). Эссадъ-паша съ отрядомъ 17-го апрѣля прибылъ въ Тирану.

ЦЕТИНЬЕ. Сюда сообщаютъ, что Эссадъ-паша имѣлъ стычку съ Джавидомъ-пашей. Побѣдителемъ сраженія вышелъ Эссадъ-паша. Часть его войскъ уже вступила въ Дураццо. Съ сербскими войсками стычекъ не было.

УСКЮБЪ. Извѣстія о провозглашеніи Эссада-паши королемъ или княземъ Албаніи пока не точны. Сербскія войска, уходя изъ Албаніи, передали власть мѣстнымъ албанскимъ бекамъ.

АФИНЫ. «Афинское Агентство» уполномочено категорически опровергнуть слухи части иностранной печати, будто Греція находится въ соглашеніи съ Эссадомъ-пашей. Греція ни въ какіе переговоры съ Эссадомъ, находившимся вдали отъ Греціи, не входила и никакихъ сношеній съ нимъ не имѣетъ.

РИМЪ. Возможнымъ командующимъ экспедиціоннаго корпуса въ Албанію называютъ генерала Нава, командира болонскаго корпуса.

Къ подписанію мира.

КОНСТАНТИНОПОЛЬ. Правительство назначило уполномоченными для подписанія племинарнаго мирнаго договора первымъ делегатомъ бывшаго посла въ Берлинѣ Османа-Низама-пашу, вторымъ—министра общественныхъ работъ Батцаріа-Эффенди, третьимъ—совѣтника министерства иностранныхъ дѣлъ Решидъ-бея. Уполномоченные выѣзжаютъ вѣроятно 23-го апрѣля.

КОНСТАНТИНОПОЛЬ. Министръ иностранныхъ дѣлъ Саидъ-Халимъ-паша вручилъ 20-го апрѣля вечеромъ австро-венгерскому послу, какъ старшинѣ дипломатическаго корпуса, отвѣтъ Порты съ заявленіемъ, что она согласна прекратить военныя дѣйствія и назначаетъ делегатовъ для веденія переговоровъ о мирѣ и избираетъ мѣстомъ переговоровъ Лондонъ.

СОФІЯ. «Міръ» говоритъ: Россія отнынѣ можетъ вступить въ свою роль третейскаго судьи между Сербіей и Болгаріей и приступить къ разрѣшенію вопроса о спорной зонѣ, а также возможныхъ разногласій относительно примѣненія статей союзнаго договора.

СОФІЯ. Генералы Савовъ и Фичевъ выѣхали въ главную квартиру и Адріанополь; туда-же отправился на весь день Даневъ; по возвращеніи онъ немедленно выѣзжаетъ въ Лондонъ.

ЦЕТИНЬЕ, 21 апрѣля. Сегодня представители державъ сообщили черногорскому правительству, что державы приняли съ удовлетвореніемъ отвѣтъ союзниковъ на прежній шагъ державъ относительно мирнаго посредничества.

КОНСТАНТИНОПОЛЬ, 21-го апрѣля. Въ комитетскихъ кругахъ утверждаютъ, что комитетъ «Единеніе и Прогрессъ» послѣ подписанія мира опубликуетъ манифестъ къ населенію о роспускѣ комитета и закрытіи его отдѣленій, а также о томъ, что на ближайшихъ выборахъ комитетъ не будетъ производить никакого давленія, убѣдившись во вредѣ партійной борьбы. Армянскій вопросъ продолжаетъ занимать правительство, которое намѣрено вмѣсто нынѣшняго патріарха назначить бывшаго патріарха Орманіана, считающагося дѣятельнымъ и рѣшительнымъ человѣкомъ. Утверждаютъ, что между Турціей и Болгаріей начались переговоры о новой отсрочкѣ перемирія, срокъ котораго истекаетъ 21-го апрѣля.

—

С.-ПЕТЕРБУРГСКАЯ БИРЖА
(*«Петерб. Телегр. Агентства»*).
22-го апрѣля.

Съ фондами тихо, въ общемъ устойчиво, нѣсколько слабѣе съ дворянскими и крестьянскими; Съ дивидендными послѣ болѣе слабаго начала къ концу крѣпче, оживленнѣе подъ вліяніемъ извѣстія о передачѣ черногорскимъ королемъ вопроса о Скутари на разрѣшеніе державъ: съ выигрышными безъ перемѣнъ.

Чекъ на Лондонъ откр. рынка 95
" " Берлинъ " "
" " Парижъ " "
4 проц. Государст. рент 1894г.
5 проц. вч заемъ 1905 г. Iв

Ночныя телеграммы.

(Отъ собственныхъ корреспондентовъ)

Австро-итальянская экспедиція.

ПЕТЕРБУРГЪ. Изъ *Вѣны* телеграфируютъ: Въ политическихъ кругахъ австро-итальянская экспедиція въ Албанію считается неизбѣжной, независимо отъ вопроса о Скутари.

Требованіе Австріи.

По сообщенію изъ *Лондона*, Австрія категорически потребовала отъ Порты, чтобы турецкія войска были отозваны изъ Албаніи.

Согласіе Россіи.

Изъ *Софіи* сообщаютъ: Россія согласилась быть третейскимъ судьею между Сербіей и Болгаріей.

Отмѣна высылки.

Высылка корреспондента «Биржевыхъ Вѣдомостей» Ольгенина изъ Азіатской Турціи отмѣнена по настоянію русскаго посла.

Арестъ монаховъ.

Нѣсколько русскихъ монаховъ на Афонѣ арестованы и ограблены греками.

О реформѣ Гос. Совѣта.

Министръ юстиціи Щегловитовъ и министръ внутреннихъ дѣлъ Маклаковъ высказались противъ проекта прогрессистовъ о реформѣ Государственнаго Совѣта.

Постановленіе заводчиковъ.

Петербургскіе заводчики и фабриканты постановили штрафовать и увольнять тѣхъ рабочихъ, которые будутъ праздновать 1-е мая.

Неутвержденіе городского головы.

Шубинъ-Поздеевъ не утвержденъ петербургскимъ городскимъ головой.

Ограбленіе часовни.

Въ Петербургѣ ограблена часовня Валаамскаго монастыря Производятся розыски грабителей.

Пожары.

АТКАРСКЪ. На станціи Лопуховка сгорѣла газо-генераторная мельница Новикова. Убытокъ 20.000 р. Подмочено много муки международнаго банка. На переѣздѣ сгорѣла паровая мельница Суворовыхъ и два вагона хлѣба

—

(Отъ «Петербур. Телегр. Агентства»).

Обвиненіе Эссада-паши.

КОНСТАНТИНОПОЛЬ. Газета «Тасвиріевкіаръ» сообщаетъ, что бывшій комендантъ Скутари Гассанъ-Риза-паша былъ убитъ въ домѣ Эссада-паши, въ одной изъ комнатъ котораго были спрятаны убійцы.

Очищеніе Скутари.

ЦЕТИНЬЕ По достовѣрнымъ слухамъ, король Николай передалъ вопросъ о Скутари на рѣшеніе державъ.

ВѢНА. По слухамъ изъ Цетинье, король Николай рѣшилъ очистить Скутари.

БЕРЛИНЪ (срочная). Черногорскій король согласился очистить Скутари безъ всякихъ оговорокъ.

АФИНЫ. Газета «Естія» говоритъ: Союзники не могутъ принять безъ оговорокъ отвѣтъ державъ, отвергающій возраженія союзниковъ относительно Эгейскихъ острововъ и границъ Албаніи. Союзники согласятся прекратить военныя дѣйствія и приступить къ мирнымъ переговорамъ, но, повидимому, намѣрены настаивать на своихъ возраженіяхъ, напомнивъ державамъ, что въ предложеніи о посредничествѣ они запросили союзниковъ объ условіяхъ таковаго.

ЦЕТИНЬЕ. Король изъявилъ готовность исполнить желаніе великихъ державъ относительно Скутари. Кабинетъ Мартиновича подалъ въ отставку.

ПАРИЖЪ. «Гавасу» сообщаютъ изъ Лондона: Черногорія извѣстила великобританское правительство, что такъ какъ ея достоинство не позволяетъ ей уступить передъ изолированной демонстраціей, то она передаетъ судьбу Скутари въ руки великихъ державъ.

БУДАПЕШТЪ. Возобновились засѣданія палаты депутатовъ. Оппозиція все еще отсутствуетъ. Засѣданіе прошло безъ инцидентовъ. Министръ-президентъ Лукачъ сдѣлалъ слѣдующее сообщеніе: По полученному сейчасъ донесенію посланника въ Цетинье, король черногорскій рѣшилъ сообщить великимъ державамъ о намѣреніи очистить Скутари безъ всякихъ оговорокъ. Лукачъ присовокупилъ: Нѣтъ надобности говорить, что такой отрадный результатъ слѣдуетъ приписать рѣшительнымъ шагамъ австро-венгерской монархіи въ настоящемъ вопросѣ. Съ тою-же рѣшительностью, закончилъ Лукачъ, какую монархія обнаруживала до сихъ поръ, она потребуетъ, чтобы возмѣщенное очищеніе Скутари незамедлительно осуществилось. (Бурныя рукоплесканія, громкіе крики: «Да здравствуетъ король!»).

Пожаръ на лѣсныхъ складахъ.

ХАРБИНЪ. Съ лѣсной концессіи Ковальскаго телеграфируютъ о поджогахъ хунхузами лѣсныхъ складовъ. Пожаръ по обѣимъ сторонамъ вѣтки между 21 и 30 верстахъ. Лѣсъ горитъ полосой въ 5 верстъ. Уничтожено много складовъ. Пожаръ угрожаетъ всѣмъ складамъ и концессіоннымъ строеніямъ. На пожаръ высланы два поѣзда съ рабочими и солдатами. Борьба съ огнемъ затрудняется новыми поджогами. Убытки достигаютъ уже нѣсколькихъ сотъ тысячъ. Поджоги совершаются изъ мести за смерть 4 хунхузовъ, убитыхъ во время нападенія шайки на концессію Яблоня.

КОЛОГРИВЪ. На пристани Пищево на Унжѣ обрушилась строющаяся баржа. 5 рабочихъ убито, 2 ранено.

ТОБОЛЬСКЪ. Вскрылся Иртышъ.

КІЕВЪ. Переданы въ военный судъ дѣла по обвиненію Александра Акимова въ убійствѣ городовыхъ Кіева Филипченки и Первеева, въ вооруженныхъ нападеніяхъ на контору кіевскаго пивовареннаго завода, на квартиру Рабиновича и Нечипоренки и въ убійствѣ Горбачевскаго.

ПЕТЕРБУРГЪ. Французскій посолъ Делькассѣ возвратился въ Петербургъ.

Послѣдняя почта.

Уходъ С. В. Рухлова.

Сообщаютъ, что министръ путей сообщенія С. В. Рухловъ оставляетъ свой постъ и получаетъ другое, болѣе отвѣтственное назначеніе. Министромъ путей сообщенія назначается, по слухамъ, И. М. Хижняковъ, старшій замѣститель управляющаго юго-западныхъ желѣзныхъ дорогъ.

Распоряженіе Л. А. Кассо.

Министръ народнаго просвѣщенія издалъ распоряженіе, чтобы жалованье профессорамъ, прослужившимъ 30 лѣтъ, назначалось не попечителями учебныхъ округовъ, какъ это практикуется нынѣ, а непосредственно самимъ министромъ. («У. Р.»).

Городскія кредитныя Общества.

Какъ говорятъ, министерство торговли и промышленности разработало въ настоящее время законопроектъ о городскихъ кредитныхъ Обществахъ. Съ цѣлью контроля въ составъ правленій кредитныхъ Обществъ вводятся особые уполномоченные отъ министерства финансовъ, какъ это имѣетъ мѣсто въ земельныхъ банкахъ. Кромѣ наблюденія за эмиссіонной дѣятельностью предполагается присвоить уполномоченнымъ право входить въ разсмотрѣніе правильности оцѣнки городскихъ недвижимостей, закладываемыхъ въ данномъ кредитномъ Обществѣ. Далѣе министерство финансовъ озабочено вопросомъ объ отвѣтственности городскихъ кредитныхъ Обществъ на судѣ, если дѣятельность этихъ послѣднихъ окажется убыточной. Предполагается установить такой порядокъ, согласно которому Общества обязаны ежегодно подводить самый точный итогъ своей дѣятельности. Въ случаѣ наличности убытка послѣдній раскладывается на всѣхъ членовъ даннаго Общества, обязанныхъ покрыть его излишкомъ оцѣнки имуществъ противъ недоданной до оцѣнки суммы. Вмѣстѣ съ установленіемъ круговой отвѣтственности законопроектъ увеличиваетъ сроки для продажи Обществомъ переходящихъ въ его собственность недвижимостей. («Русск. Вѣд.»).

Съѣздъ зодчихъ.

Министромъ внутреннихъ дѣлъ разрѣшено созвать въ Москвѣ съ 15-го по 22-е декабря всероссійскій съѣздъ зодчихъ. На съѣздѣ предположено открыть три выставки: художественно-архитектурную, строительно-техническую и историческую выставку архитектуры и художественной промышленности. («Русск. Вѣд»).

День бѣлой ромашки.

Ялта. «День бѣлаго цвѣтка» прошелъ съ рѣдкимъ подъемомъ. Улицы съ утра переполнены. У всѣхъ цвѣтки. Сборъ производился также во всѣхъ окрестныхъ деревняхъ.

Новочеркасскъ. 20-го апрѣля—«день бѣлаго цвѣтка». Сборъ незначительный.

Маріуполь. «День бѣлаго цвѣтка» прошелъ со слабымъ успѣхомъ. Полагаютъ, что кружечный сборъ значительно уступитъ сбору прошлаго года.

Житоміръ. Губернаторъ не разрѣшилъ мѣстному отдѣлу лиги борьбы съ туберкулезомъ устроить «день бѣлаго цвѣтка». («Р. Сл.»).

Письмо Хрусталева-Носаря.

«Русск. Вѣдом.» приводятъ изъ письма Хрусталева-Носаря слѣдующія строки: «Въ теченіе послѣдняго мѣсяца мое имя было пригвождено къ позорному столбу и подвергалось безсмысленно жестокимъ и совершенно незаслуженнымъ надругательствамъ. Я молчалъ, потому что былъ въ тюрьмѣ. Я былъ арестованъ по жалобѣ русскаго подданнаго Исаака Циммермана, обвинявшаго меня въ кражѣ у него двухъ старыхъ рубашекъ и присвоеніи его часовъ. Какъ ни нелепо и ни абсурдно это обвиненіе, но я вынужденъ дать послѣ всего происшедшаго самое подробное объясненіе русскому общественному мнѣнію, на судъ котораго я отдаю свое дѣло. Все, чего я требую отъ рабочей и интеллигентной Россіи, отъ всѣхъ честныхъ людей, безъ различія политическихъ партій и мнѣній, это—провѣрка фактовъ, и пока смерть не оборветъ моей жизни, я буду добиваться пересмотра моего дѣла Россіей до полнаго выясненія всѣхъ обстоятельствъ. Кражи у Циммермана или у кого-либо другого я никогда не совершалъ. Это—лжедоносъ и клевета, отвергнутые судомъ Франціи 19-го апрѣля сего года по новому стилю. Остаются часы. Дѣйствительно, въ мартѣ мѣсяцѣ прошлаго года Циммерманъ оставилъ у меня на квартирѣ часы. Дѣйствительно, Циммерманъ требовалъ возврата этихъ часовъ, и я ему ихъ не вернулъ. Этихъ обстоятельствъ я не скрывалъ и не скрываю, хотя имѣлъ полную возможность это сдѣлать, если-бы мной руководили корыстныя побужденія. Почему я такъ поступилъ съ Циммерманомъ?.. Циммерманъ беретъ у меня 1-го іюля прошлаго года 95 франковъ на три дня, а 4-го іюля присылаетъ мнѣ городскую телеграмму вернуть часы, иначе онъ подастъ жалобу прокурору республики. Я никогда ни съ кого не требую долговъ. Я не требовалъ денегъ и съ Циммермана. Но я требовалъ, чтобы Циммерманъ взялъ свою угрозу обратно и принесъ свои извиненія передо мною. Въ отвѣтъ я получилъ новое письмо, гласившее, что жалоба подана, и что часы принадлежатъ скульптуру Цейтлину. Я запросилъ послѣдняго, дѣйствительно-ли часы принадлежатъ ему, и если да, то они будутъ ему возвращены, такъ какъ онъ не можетъ нести матеріальныхъ убытковъ изъ-за недобросовѣстнаго поведенія Циммермана. Но Цейтлинъ мнѣ не отвѣтилъ. И вотъ въ теченіе почти года Циммерманъ клевещетъ во всей русской колоніи и на всѣхъ перекресткахъ, что я присвоилъ его часы и что я не сегодня, завтра буду арестованъ. Я остаюсь на свободѣ, меня и не собираются арестовывать, такъ какъ никакой жалобы не подавалось. Но когда стало извѣстнымъ, что я собираюсь вернуться въ Россію для отбытія наказанія въ Сибири, воспользовавшись указомъ сената отъ 21-го февраля, Циммерманъ предъявляетъ жалобу въ присвоеніи непринадлежащихъ ему часовъ и въ кражѣ старыхъ рубашекъ. Почему двухъ рубашекъ, а не енотоваго пальто? А потому, что у Циммермана нѣтъ никакого другаго имущества. Жалобщикъ заявилъ, что я собираюсь бѣжать изъ Франціи. Меня хватаютъ на улицѣ и бросаютъ въ тюрьму наканунѣ французской Пасхи. Моментъ выбранъ удачно. Въ пасхальную недѣлю судебныя учрежденія не функціонируютъ... Меня оставили всѣ, даже тѣ, на кого я могъ расчитывать, выдавъ меня и организовавъ кампанію въ прессѣ противъ меня. Отдѣльные эмигранты пытались даже лишить меня адвокатской поддержки со стороны моего защитника Чернова. Да, эмигранты являлись къ нему и предлагали, чтобы онъ отказался отъ моей защиты, потому что я—антисемитъ. Эмигранты являлись къ моему бывшему защитнику и угрожали ему бойкотомъ русской колоніи, если онъ будетъ меня защищать. Да, эмигранты предупреждали моего бывшаго защитника, чтобы онъ меня не защищалъ, такъ какъ я его надую и не заплачу ему гонорара. Но мой бывшій защитникъ несмотря на все давленіе самоотверженно взялъ мою защиту въ свои руки и не безъ блеска справился со своей задачей. Французскій судъ присудилъ меня за невозвращеніе часовъ Циммерману и неуказаніе по требованію суда лица, у котораго они находятся, къ мѣсячному условному тюремному заключенію. Я подаю апелляціонную жалобу на этотъ приговоръ. Французская печать замолчала этотъ приговоръ, а соціалистическая газета «Humanité», обслуживаемая по русскимъ дѣламъ руководящими кругами русской эмиграціи, исказила приговоръ, снабдивъ его тенденціозными цитатами моего бывшаго соратника по революціонной борьбѣ Троцкаго... Правда, я не скрывалъ и не скрываю, я—не юдофилъ, но въ качествѣ неюдофила я организовалъ дружину самообороны въ 1905 году и въ числѣ другихъ пресѣкъ возможность еврейскаго погрома въ Петербургѣ въ октябрскіе дни. Въ этомъ отношеніи мои взгляды и мои чувства не измѣнились; но эпитетъ антисемита и чуть не погромщика тяготѣетъ надо мной». Заканчиваетъ свое письмо Хрусталевъ такъ: «Я не требовалъ и не требую ни поддержки, ни защиты со стороны эмиграціи. Но эмигранты не проявили элементарной порядочности, попустительствуя разрастись этой клеветнической оргіи до самыхъ чудовищныхъ размѣровъ, и все это потому, что мнѣ не прощаютъ ни моей антипартійности, ни моего антисемитизма. Клеветникамъ, шантажистамъ не удалось ни раздавить меня, ни живымъ втащить въ вырытую яму и вбить при общемъ гоготѣ эмиграціи заготовленный осиновый колъ. Я—очень энергичный и настойчивый человѣкъ и приму открытый бой при самыхъ неблагопріятныхъ для меня условіяхъ».

Братья Дегаевы.

Нѣсколько мѣсяцевъ тому назадъ въ «Голосѣ Москвы» приводились записки Сергѣя Дегаева, извѣстнаго агента охраннаго отдѣленія, а потомъ убійцы Судейкина. Приводилъ ихъ неизвѣстный авторъ подъ

Завтра—день бѣлой ромашки.

Что мы встрѣчаемъ въ легкихъ, когда человѣкъ болѣетъ чахоткою.

Болѣзнь, именуемая чахоткою, больше извѣстна подъ такимъ названіемъ среди народа. Врачами и образованнымъ классомъ принято называть ее туберкулезомъ или бугорчаткою. Названіе «чахотка» явилось отъ того, что люди, болѣющіе ею, сильно худѣютъ, или, какъ говорятъ, сохнутъ, чахнутъ. Туберкулезомъ или бугорчаткою стали называть гораздо позднѣе, когда при вскрытіи умершихъ отъ этой болѣзни замѣчали присутствіе особыхъ узелковъ сѣровато-бѣлаго или бѣловато-желтаго цвѣта съ маковое или просяное зерно; и замѣтное возвышеніе ихъ надъ поверхностью и дало поводъ назвать самую болѣзнь бугорчаткою или туберкулезомъ, ибо латинское слово tuberkulum означаетъ по-русски бугорокъ. Отсюда самая болѣзнь стала извѣстной подъ именемъ tuberkulosis, туберкулезъ, бугорчатка.

Когда стали вскрывать трупы умершихъ отъ разныхъ болѣзней, тогда только явилась возможность изучать, какъ измѣняются разныя части тѣла вслѣдствіе той или другой болѣзни. А это стало возможнымъ только съ 18-го столѣтія. Въ 19-мъ столѣтіи продолжали изученіе болѣзней, особенно послѣ введенія въ практику изслѣдованія микроскопа, послѣ того, какъ онъ былъ усовершенствованъ. Съ помощью его начали изучать болѣе тонкое строеніе человѣческаго тѣла и животныхъ въ здоровомъ и больномъ состояніи ихъ.

Первоначально было обращено вниманіе врачами на присутствіе въ легкихъ сѣроватыхъ или бѣловато-желтыхъ узелковъ съ маковое или просяное зерно. Такія формы пораженія туберкулезомъ получили названіе миліарнаго туберкулеза или просовидной бугорчатки легкихъ. Только при болѣе внимательномъ изученіи съ помощью микроскопа въ 40-хъ годахъ прошлаго столѣтія былъ описанъ извѣстнымъ патологомъ Рудольфомъ Вирховымъ настоящій бугорокъ, величина котораго не превышаетъ укола булавки, и онъ едва виденъ простымъ глазомъ. Строеніе его потомъ болѣе тщательно было изучено Вагнеромъ, Шлюппелемъ, Лангхансомъ.

Въ настоящее время благодаря открытію нѣмецкими врачами, Кохомъ и Баумгартеномъ, особаго микроорганизма въ видѣ палочки, которую обыкновенно принято называть туберкулезною или коховскою, вполнѣ доказано, что туберкулезъ есть заразная болѣзнь и у человѣка вызывается попаданіемъ въ его организмъ названнаго микроба. Вслѣдствіе этого на тѣхъ мѣстахъ, куда заносятся туберкулезные бациллы токомъ крови или меморы, развиваются воспалительныя явленія съ образованіемъ туберкуловъ или безъ нихъ.

Туберкулъ подъ микроскопомъ представляетъ очень ограниченное скопленіе клѣтокъ, часто съ образованіемъ въ немъ еще одной или двухъ громадныхъ или такъ называемыхъ гигантскихъ клѣтокъ. Въ туберкулѣ всегда можно найти и туберкулезныхъ бациллъ, которыя вызвали его развитіе. Но образующія его клѣтки довольно скоро умираютъ и распадаются въ зернистый распадъ, вокругъ котораго вновь происходитъ появленіе новыхъ туберкуловъ бокъ-о-бокъ со старымъ. Такимъ образомъ первоначальный узелокъ, имѣющій почти микроскопическую величину, путемъ постепеннаго развитія все новыхъ и новыхъ туберкулезовъ вокругъ стараго вслѣдствіе размноженія и распространенія бациллъ, принимаетъ уже размѣры съ просяное или конопляное зерно и даже болѣе, какъ это бываетъ, напр., въ мозгу, печени, селезенкѣ.

Туберкулезъ въ легкихъ принимаетъ очень разнообразное теченіе и выражается главнымъ образомъ въ формѣ миліарнаго туберкулеза или просовидной бугорчатки и легочной чахотки или туберкулезнаго воспаленія легкихъ.

Миліарный туберкулезъ развивается быстро или, какъ говорятъ, имѣетъ острое теченіе, сопровождается образованіемъ въ легкихъ узелковъ въ громадномъ количествѣ, которые возникаютъ вслѣдствіе поступленія въ кровь значительнаго количества туберкулезныхъ бациллъ. Рядомъ съ этимъ совершается и ограниченное туберкулезное воспаленіе легочной ткани помимо развитія самыхъ туберкуловъ. Все это вмѣстѣ составляетъ видимый туберкулъ съ просяное или конопляное зерно сѣроватаго цвѣта, даже нѣсколько просвѣчивающаго свойства. А такъ какъ клѣточки, которыя принимаютъ участіе въ образованіи туберкуловъ, а равно сама легочная ткань на мѣстѣ ихъ большей частью подвергаются омертвѣнію вслѣдствіе вреднаго дѣйствія продуктовъ жизнедѣятельности бациллъ и отсутствія сосудовъ, то очаги, занятые миліарнымъ туберкулезомъ, сначала имѣютъ до омертвѣнія сѣроватый просвѣчивающій видъ, а послѣ наступленія омертвѣнія бѣловатый или даже желтоватый цвѣтъ и превращаются въ творожистую массу. Одновременно съ туберкулами въ легкихъ бываютъ они и въ другихъ органахъ тѣла.

Помимо миліарнаго туберкулеза въ легкихъ чаще развивается та форма, которая наиболѣе извѣстна подъ именемъ чахотки. Здѣсь, конечно, также первоначально проникаютъ въ легочную ткань туберкулезныя бациллы, которыя вызываютъ хроническое или длительное воспаленіе, большею частію начинающееся съ верхушекъ легкихъ. Болѣзнь можетъ развиваться и протекать крайне медленно, годами, захватывая по сосѣдству одинъ участокъ здоровой части легкаго за другимъ. Иногда остаются незатронутыми туберкулезомъ самыя нижнія части обоихъ легкихъ. Тамъ, гдѣ развивается туберкулезное воспаленіе легочной ткани, послѣдняя становится плотной, безвоздушной въ противоположность здоровой, имѣющій видъ порозной мягкой ткани, содержащей воздухъ въ своихъ воздухоносныхъ путяхъ и такъ называемыхъ альвеолахъ или конечныхъ чашечковидныхъ полостяхъ. Величина очаговъ, пораженныхъ туберкулезомъ, бываетъ разнообразна—отъ чечевицы до грецкаго орѣха, причемъ путемъ постепеннаго распространенія туберкулезной заразы въ данномъ органѣ развиваются все новые и новые воспалительные очаги, располагающіеся близко другъ около друга. Въ концѣ концовъ можетъ быть занята такими туберкулезными очагами или узлами большая часть верхнихъ долей и значительная нижнихъ. Вначалѣ туберкулезное воспаленіе можетъ нѣсколько походить на обыкновенное воспаленіе легкаго, но спустя нѣкоторое время главнымъ образомъ вслѣдствіе вреднаго вліянія туберкулезныхъ бациллъ въ воспаленной части легкаго наступаетъ умираніе или омертвѣніе ткани, а передъ этимъ появленіе жира въ умѣренной степени. Вслѣдъ за тѣмъ омертвѣвшія мѣста подвергаются распаденію въ зернистую массу, которая при вскрытіи имѣетъ видъ нѣсколько суховатой творожистой массы бѣловато-желтаго цвѣта. Такое состояніе легкихъ, пораженныхъ туберкулезнымъ воспаленіемъ или чахоткою, врачи называютъ творожистымъ воспаленіемъ легкихъ или творожистою казеозною пневмоніею.

Иногда такая творожистая пневмонія распространяется на болѣе значительные участки легкаго, занимаетъ сплошь цѣлую долю его и даже болѣе (у человѣка правое легкое имѣетъ три, а лѣвое двѣ доли). Тогда получается сплошное творожистое уплотненіе легкаго. Творожистые узлы, наиболѣе старые, главнымъ образомъ лежащіе въ верхушкахъ легкихъ и вообще верхнихъ доляхъ, ихъ подвергаются спустя извѣстное время послѣ своего образованія размягченію, переходятъ изъ плотнаго состоянія въ жидкое, кашицевидное или гноевидное. Вслѣдствіе сообщенія такого очага съ ближайшимъ бронхомъ эта масса начинаетъ черезъ него постепенно удаляться и выхаркиваться съ мокротою чахоточнымъ больнымъ. Въ этой массѣ всегда присутствуютъ въ громадномъ количествѣ туберкулезныя бациллы, которыя и служатъ источникомъ для зараженія лицъ, окружающихъ больного.

Послѣ выдѣленія изъ размягченнаго узла содержимаго остается большая или меньшая полость разнообразной величины отъ лѣсного орѣха до апельсина.

Число такихъ полостей можетъ быть различное, начиная съ одной и кончая нѣсколькими полостями въ томъ и другомъ легкомъ. Особенно большое число бываетъ при быстротечномъ теченіи чахотки. Такія полости у чахоточныхъ больныхъ называются пещерами или кавернами. Существованіе ихъ у больныхъ указываетъ уже на далеко зашедшую болѣзнь.

Такъ какъ туберкулезное воспаленіе большею частью продолжается въ окружности каверны, то стѣнки ея очень долгое время могутъ выдѣлять массу бациллъ вмѣстѣ съ распадающимися вновь частями стѣнки и примѣшиваться къ мокротѣ больного.

Въ кавернахъ подъ вліяніемъ туберкулезнаго воспаленія могутъ развиваться аневризмы, которые есть не что иное, какъ ненормальныя расширенія просвѣта сосуда съ истонченіемъ стѣнки его вслѣдствіе туберкулезнаго воспаленія ея. Они могутъ разрываться и давать обильныя кровотеченія, что у чахоточныхъ проявляется кровохарканіемъ. Иногда даже дѣло быстро кончается гибелью больного отъ обильнаго кровотеченія и задушенія его.

Туберкулезное воспаленіе легкаго очень часто прерывается и останавливается въ самомъ своемъ началѣ послѣ развитія ограниченнаго числа узловъ. Иногда вокругъ ихъ идетъ усиленный ростъ соединительной ткани, которая рубцуется и образуетъ вокругъ узла родъ плотной оболочки, отгораживающей заключающуюся въ узлахъ заразу отъ здоровой части легкаго. Рядомъ съ этимъ въ творожистую массу часто отлагаются соли извести изъ тока крови и какъ-бы замуравливаютъ находящіяся въ ней туберкулезныя бациллы.

Въ другихъ случаяхъ творожистые участки не только окружаются, но и прорастаются фиброзной (рубцовой) тканью, постепенно разсасываются, и тогда на мѣстѣ творожистаго узла остается только рубецъ. Такой исходъ чахотки въ ея раннихъ или начальныхъ стадіяхъ мы довольно часто встрѣчаемъ при вскрытіяхъ умершихъ отъ разныхъ другихъ болѣзней.

При туберкулезномъ воспаленіи легкихъ поражаются и бронхи, ибо они также вмѣстѣ съ тканью легкаго вовлекаются въ воспалительный процессъ даже съ закупоркою ихъ творожистымъ выпотомъ въ просвѣтъ.

Мокрота чахоточныхъ обыкновенно содержитъ въ большинствѣ случаевъ туберкулезныя бациллы. Она, передвигаясь по бронхамъ, дыхательному горлу и достигая гортани, можетъ заражать своими бациллами и эти части и вызывать туберкулезъ ихъ.

Такъ какъ больные чахоткою нерѣдко проглатываютъ зараженную бациллами мокроту, то у нихъ развивается туберкулезъ кишекъ въ видѣ небольшихъ узелковъ, или-же вслѣдствіе распаденія послѣднихъ въ формѣ язвъ, иногда очень обширныхъ и очень многочисленныхъ.

Туберкулезъ легкихъ можетъ осложнять часто туберкулезъ другихъ органовъ.

Проф. **П. Заболотновъ.**

ТУБЕРКУЛЕЗЪ ВЪ ШКОЛЬНОМЪ ВОЗРАСТѢ.

Въ публикѣ держится мнѣніе, что учащаяся молодежь народныхъ и среднихъ училищъ не болѣетъ туберкулезомъ или очень мало. Она имѣетъ полное право такъ думать, потому что въ діагнозахъ врачей слово бугорчатка, туберкулезъ, чахотка въ отношеніи дѣтей встрѣчается рѣдко, чаще говорятъ о костоѣдѣ, поносѣ, воспаленіи мозга, золотухѣ, замѣтномъ воспаленіи легкихъ, но только не о бугорчаткѣ.

Справедливо-ли это? Постараемся разобраться въ этихъ вопросахъ на основаніи строго научной статистики и менѣе точныхъ личныхъ наблюденій, собранныхъ въ теченіе 9 лѣтъ на приблизительно 1100 дѣтяхъ трехъ учебныхъ заведеній.

Съ конца августа до начала мая мы въ каждый будничный день видимъ, какъ веселыя группы дѣтей, громко разговаривая и со смѣхомъ, бодрымъ шагомъ спѣшатъ къ какому нибудь большому дому—къ училищу. Дверь ежесекундно открывается и захлопывается за вошедшей кучкой; этотъ современный Молохъ поглощаетъ всѣхъ: онъ ненасытенъ. Еще нѣкоторое время мы слышимъ глухой шумъ, какъ изъ исполинскаго муравейника, но скоро и этотъ шумъ прекращается, но черезъ каждый часъ онъ вновь возобновляется на короткое время. Прошло 4—5—6 часовъ; опять открывается дверь, и безпрерывной густой толпой Молохъ выпускаетъ дѣтвору; движенія дѣтей почти также быстры, но уже не такъ энергичны; глазенки уже не блестятъ,—они мутны и, сдѣлавъ нѣсколько прыжковъ на вольномъ уличномъ, хотя и пыльномъ, воздухѣ, вздохнувъ нѣсколько разъ глубоко воздухъ, громадное большинство дѣтей плетется домой усталой походкой, перекидываясь изрѣдка словечкомъ, но безъ шумнаго веселаго смѣха. Дѣти устали и умственно, и физически. Эта игра, это va et vient повторяется изо-дня въ день, и къ веснѣ мы замѣчаемъ, что щечки многихъ уже поблѣднѣли, многіе похудѣли, сдѣлались апатичными, а кашляющихъ стало гораздо больше, чѣмъ было въ августѣ.

При взглядѣ на веселую толпу дѣтей, направляющуюся утромъ въ школу, едва-ли человѣкъ, стоящій далеко отъ дѣтскаго міра, скажетъ, что среди нихъ есть туберкулезные; я не говорю чахоточные, ибо подъ туберкулезными слѣдуетъ понимать также такихъ, у которыхъ самые начальные признаки туберкулеза еле уловимы доступными намъ средствами, между тѣмъ какъ подъ чахоточными нужно понимать только такихъ, у которыхъ уже при самомъ поверхностномъ изслѣдованіи констатируются несомнѣнные признаки болѣзни; эти дѣти уже «чахнутъ», сохнутъ; туберкулезные-же могутъ представлять самый цвѣтущій видъ.

Бодрый видъ дѣтей очень обманчивъ. Если мы обратимся къ цифровымъ даннымъ, то увидимъ что въ Пруссіи среднимъ числомъ изъ данныхъ за 7 лѣтъ изъ 100 умершихъ въ возрастѣ 10—15 лѣтъ оказывалось умершими отъ туберкулеза 22,86 проц., т. е. изъ 4 умершихъ 1 умеръ отъ туберкулеза. Эти цифры несомнѣнно далеко отстаютъ отъ истины, ибо онѣ получены изъ удостовѣреній о смерти, которыя, какъ и у насъ, нерѣдко пишутся на основаніи только словъ родителей или близкихъ. Діагнозъ туберкулеза у дѣтей вообще представляетъ много затрудненій. Выводы изъ удостовѣреній о смерти не точны, что можно видѣть уже изъ того, что офиціальная статистика Германіи указываетъ только 6200 ежегодно умирающихъ отъ туберкулеза грудныхъ дѣтей, между тѣмъ какъ Шлоссманъ на основаніи болѣе точныхъ больничныхъ свѣдѣній считаетъ, что въ Германіи ежегодно умираетъ 27200 грудныхъ дѣтей.

Если мы поэтому обратимся къ даннымъ, взятымъ изъ больничной практики, и притомъ не изъ палатъ, въ которыхъ нѣкоторые признаки туберкулеза могутъ остаться не обнаруженными, а къ даннымъ изъ прозекторскаго отдѣленія, то мы найдемъ совсѣмъ иныя цифры.

Геллеръ произвелъ вскрытіе 714 труповъ дѣтей, умершихъ отъ дифтеріи, и нашелъ, что 140 изъ нихъ при жизни страдали туберкулезомъ, т. е. 19,6 проц.

Позже Рачинскій нашелъ, что въ Краковской дѣтской больницѣ изъ 3341 дѣтскаго трупа, подвергавшагося вскрытію, въ 611 причиной смерти былъ туберкулезъ, т. е. въ 18,3 проц.

Еще позже Ганъ въ Вѣнѣ нашелъ, что въ трупахъ вскрытыхъ имъ дѣтей туберкулезъ найденъ въ 40 проц.! Если этотъ матеріалъ разобрать по возрастамъ дѣтей, то увидимъ, что у дѣтей въ возрастѣ 1 г. туберкулезъ при вскрытіи найденъ въ 16 проц.; чѣмъ старше былъ ребенокъ, тѣмъ чаще находился туберкулезъ и въ возрастѣ отъ 11 до 14 лѣтъ туберкулезъ найденъ былъ уже въ 77 проц.! Это не значитъ, что 77 человѣкъ дѣтей этого возраста умираетъ отъ туберкулеза, это значитъ только, что въ тѣлѣ этихъ дѣтей были найдены туберкулезныя измѣненія. Въ послѣдніе годы Гамбургеръ и Слука изслѣдовали еще 447 дѣтскихъ труповъ, вскрытыхъ Гономъ, и получили такіе-же результаты.

Если при изслѣдованіи на туберкулезъ пользоваться прививками по Пирке, то также въ возрастѣ 11—14 лѣтъ мы найдемъ 68 проц. съ положительной реакціей, или другими словами: какъ изслѣдованіе труповъ, такъ и изслѣдованіе живыхъ дѣтей показываетъ, что изъ 10 дѣтей у 7 можно найти туберкулезныя измѣненія. Гамбургеръ и Монти нашли даже, что дѣти въ возрастѣ 11—14 лѣтъ даютъ въ 94 проц. положительную реакцію или другими словами: только одинъ ребенокъ изъ 20 этого возраста свободенъ отъ туберкулеза!

Нельзя по этому не согласиться съ пробивающимся въ послѣднее время мнѣніемъ, что *туберкулезъ есть болѣзнь дѣтскаго возраста* и что поэтому крайне необходимо обратить особое вниманіе на это обстоятельство.

Германія и Австро-Венгрія, откуда взяты эти цифры, страны цивилизованныя, гигіена въ Германіи не остается книжной наукой, выводы ея полностью проводятся въ жизнь, и тѣмъ не менѣе тамъ находимъ ужасающее распространеніе туберкулеза среди дѣтей.

Къ крайнему сожалѣнію мы не можемъ привести параллельныхъ данныхъ изъ русской литературы и ограничиваемся только указаніемъ на наши собственныя скудныя данныя. Состоя училищнымъ врачемъ, я имѣю возможность осматривать два раза въ году около 900 дѣтей. Осмотръ при существующихъ условіяхъ, при противодѣйствіи даже со стороны родителей, не можетъ быть произведенъ съ достаточной полнотой, и поэтому свѣдѣнія, получаемыя при этихъ осмотрахъ, конечно, не могутъ служить мѣриломъ для сужденія о томъ, насколько среди дѣтскаго населенія г. Саратова распространенъ туберкулезъ. Прежде всего нужно указать на то, что поголовное изслѣдованіе по Пирке путемъ прививки наталкивается на категорическое запрещеніе родителей. Остается очень не полное, грубое, можно сказать, изслѣдованіе выслушиваніемъ. Въ этомъ отношеніи какъ разъ въ послѣдній годъ Сержаномъ обращено вниманіе на одно мѣсто грудной клѣтки, гдѣ уже въ очень раннемъ періодѣ туберкулеза получается характерное при выслушиваніи явленіе, такъ наз. выдохъ. Это явленіе, по мѣткому выраженію Сержана, служитъ «первымъ сигналомъ», по которому врачъ долженъ вмѣшаться и высказать родителямъ свое мнѣніе, но... родители не являются на зовъ училищнаго врача! Въ каждомъ классѣ я могъ найти по 2—4 ребенка съ такимъ явленіемъ, а это значитъ, что они при неблагопріятныхъ обстоятельствахъ могутъ заболѣть прогрессирующимъ туберкулезомъ, и въ памяти въ настоящую минуту выплываютъ изъ практики прежнихъ лѣтъ лица такихъ дѣтей, заболѣвшихъ черезъ 1—2 года туберкулезомъ и погибшихъ отъ чахотки.

Просматривая присылаемыя родителями записки съ объясненіемъ причины неявки ученика въ классъ, вы видите почти только три причины: «лихорадка», «инфлюэнца», «бронхитъ». Эти повторныя лихорадки, длительные бронхиты, эти золотухи—въ громадномъ большинствѣ случаевъ проявленія туберкулеза, еще не ясныя, не точныя, но требующія самого детальнаго и тщательнаго разслѣдованія.

Я не могу останавливаться здѣсь на деталяхъ вопроса, не могу касаться дальше причинъ заболѣванія и путей распространенія туберкулеза у дѣтей и поэтому ограничу только проведеніемъ нѣкоторыхъ положеній:

1. Туберкулезъ—болѣзнь дѣтскаго возраста; кто не заразился туберкулезомъ ранѣе періода полового развитія, тотъ позже очень рѣдко заражается.

2. Туберкулезомъ въ громадномъ, ужасающемъ процентѣ заражаются дѣти школьнаго возраста.

3. О всѣхъ заболѣваніяхъ дѣтей родители должны сообщать школьному врачу, чтобы послѣдній имѣлъ возможность ограждать расположенныхъ къ туберкулезу отъ зараженія.

4. Зданія такихъ учебныхъ заведеній, какъ саратовская 1 мужская гимназія, саратовское 2-ое реальное училище, саратовская 1 минист. женская гимназія съ темными корридорами, темными шинельными, невозможно избитымъ поломъ, холодных

псевданимомъ Fields. Сотрудникъ «Утра России» заинтересовался статьей «Голоса М.» и сталъ наводить справки въ Америкѣ.

Въ статьѣ г. Fields'а заключались такія детали, которыя говорили въ пользу правдивости его сообщеній, но въ то же время подтвержденій о смерти Сергѣя Дегаева не было. Поэтому,—пишетъ сотрудникъ «Утра Р.»,—невольно думалось: не мистификація-ли это все? Кто такой г. Fields, которому таинственный профессоръ химіи передалъ записки Дегаева?

Эти вопросы встали передо мною снова, когда я пріѣхалъ въ Соединенные Штаты. Мнѣ очень хотѣлось найти слѣды Сергѣя Дегаева въ Америкѣ. Мои розыски однако не имѣли успѣха. Большинство старожиловъ здѣшней эмигрантской колоніи отозвалось полнымъ невѣдѣніемъ. Былъ-ли въ Буффало Дегаевъ—никто не знаетъ. Да и трудно допустить, чтобы провокаторъ-убійца жилъ подъ своей настоящей фамиліей. Находился-ли С. Дегаевъ вообще въ Америкѣ, гдѣ онъ теперь и что съ нимъ, —оказалось никому неизвѣстнымъ.

Болѣе мнѣ посчастливилось съ г. Fields'омъ. Съ нимъ мнѣ довелось познакомиться лично. Минувшимъ лѣтомъ ко мнѣ явился какой-то маленькій, кругленькій человѣчекъ, лѣтъ за 45, буржуазнаго типа, съ небольшими, бѣгающими глазками. Онъ отрекомендовался: «Полевой, корреспондентъ «Новаго Времени»...

— Вы—господинъ Fields, помѣщающій въ этой газетѣ юдофобскія статьи?—спросилъ я гостя.

— Совершенно вѣрно. По-англійски—Fields, а въ переводѣ на русскій языкъ—Полевой. А жидовъ, признаюсь, я не терплю...

Сталъ наводить справки о Полевомъ. Выяснилось: онъ изъ бывшихъ военныхъ; имѣлъ какое-то отношеніе къ Дегаеву; жилъ въ Саратовѣ; въ Америкѣ находится болѣе 20-ти лѣтъ; служитъ въ страховомъ Обществѣ «Эквитебль»; поддерживалъ прежде знакомство кой-съ кѣмъ изъ мѣстныхъ революціонеровъ и былъ близокъ съ Оларовскимъ, бывшимъ здѣсь консуломъ и занимавшимся организаціей сыска въ Соединенныхъ Штатахъ.

Наконецъ, я досталъ визитную карточку. Оказалось, что Полевой не только корреспондентъ русскихъ черносотенныхъ изданій, но и секретарь консульства. Зовутъ его Владиміръ Петровичъ... Но у Дегаева былъ братъ съ такимъ-же именемъ! Что за совпаденіе,—подумалъ я, начиная копаться въ своихъ матеріалахъ. Сталъ просматривать секретный «Списокъ лицъ, разыскиваемыхъ по дѣламъ департамента полиціи», офиціальное изданіе. И сразу наткнулся на сюрпризъ: подъ № 171, въ спискѣ значится буквально слѣдующее: «Дегаевъ, Владиміръ Петровичъ, онъ-же Полевой-Дегаевъ, родился въ 1864 году; отставной фейерверкеръ... Имѣетъ брата Сергѣя, обвиняемаго въ убійствѣ подполковника Судейкина. Проживалъ въ Саратовѣ и, состоя тамъ на службѣ по полевой артиллеріи, занимался распространеніемъ революціонныхъ ученій среди мѣстныхъ военно-служащихъ и велъ обширныя сношенія съ дѣятелями соціально-революціоннаго сообщества; въ 1883 году прибылъ въ С.-Петербургъ и былъ прикомандированъ къ 5-й батареѣ 1-й гвардейской артиллерійской бригады; затѣмъ, будучи уволенъ въ запасъ, скрылся въ декабрѣ того-же года и поселился въ Стокгольмѣ»... Относительно того, какую мѣру надлежитъ предпринять по отношенію къ В. Дегаеву, тамъ-же значится: «Обыскать, арестовать и препроводить въ распоряженіе начальника с.-петербургскаго губернскаго жандармскаго управленія».

Въ трехъ словахъ: «Онъ-же Полевой-Дегаевъ» я нашелъ ключъ для разгадки ребуса. Стало ясно, почему записки С. Дегаева попали въ руки г. Fields'а, а не кого-либо другого.

Докладъ о ревизіи ряз.-ур. дороги.

Высшей желѣзнодорожной комиссіей законочена разработка доклада о результатахъ произведенной ею ревизіи рязанско-уральской желѣзной дороги.

Принимая во вниманіе трудныя условія эксплоатаціи дороги, комиссія признаетъ въ достаточной степени удовлетворительными достигнутые за послѣднее время результаты. Хотя всѣ линіи дороги, кромѣ линіи Рязань—Козловъ, выстроены сравнительно недавно, но во время ихъ постройки, какъ указываетъ комиссія, не было обращено должнаго вниманія на профиль дороги. Комиссія находитъ необходимымъ неотложно разработать проекты смягченія уклоновъ на нѣкоторыхъ участкахъ дороги. Ревизорами отмѣчено большое количество деревянныхъ мостовъ на дорогѣ, которые встрѣчаются даже на такихъ магистраляхъ, какъ Козловъ—Саратовъ, Павелецъ—Москва, Данковъ—Смоленскъ и Тамбовъ—Камышинъ. Эти мосты, по мнѣнію ревизоровъ, необходимо замѣнить, равно какъ нужно принять мѣры къ устраненію причинъ замедленія хода на цѣломъ рядѣ мостовъ, на которыхъ имѣются постоянныя предупрежденія объ уменьшеніи скорости. Отмѣчается ревизорами необходимость улучшенія пассажирскихъ помѣщеній дороги. Товарными устройствами дорога оборудована въ достаточной степени и лишь на нѣкоторыхъ станціяхъ недостаточно складочныхъ помѣщеній. Плохо освѣщеніе на нѣкоторыхъ станціяхъ съ значительнымъ грузооборотомъ, хотя отъ освѣщенія зависитъ правильный ходъ грузовыхъ операцій и безопасность производства маневровъ. Изъ всѣхъ мастерскихъ дороги удовлетворительными въ смыслѣ оборудованія признаны только козловскія мастерскія. Неудовлетворительны саратовскія, тамбовскія и покровскія мастерскія. Сигнализація на линіяхъ дороги находится въ положеніи одинаковомъ съ остальной русской сѣтью и нуждается въ полномъ переустройствѣ. Ремонтъ, вслѣдствіе несовершенства мастерскихъ, продолжается крайне долго. Въ виду остроты вопроса о топливѣ, комиссія находитъ необходимымъ устраненіе изъ эксплоатаціи старыхъ паровозовъ, недостаточно экономно утилизирующихъ топливо. Трудъ служащихъ утилизируется недостаточно экономично.

Повсемѣстное вздорожаніе жизни заставило ревизоровъ обратить вниманіе Общества рязанско-уральской желѣзной дороги на необходимость поднятія среднихъ заработковъ служащихъ. Въ отношеніи площади жилыхъ помѣщеній дорога оборудована недостаточно.

По вопросу объ управленіи дороги комиссія ставитъ на очередь необходимость раздѣленія дороги на два управленія, по образцу московско-виндаво-рыбинской, въ виду значительной разбросанности сѣти дороги, причемъ раздѣльными станціями должны быть Тамбовъ и Таволжанка. Контроль сборовъ дороги комиссія предлагаетъ перевести изъ Петербурга въ Саратовъ. Ходатайство управленія дороги объ увеличеніи размѣровъ оборотнаго капитала до 10.000.000 руб. комиссія считаетъ подлежащимъ отклоненію.

Общій оборотъ всѣхъ элеваторовъ дороги комиссіей признанъ слишкомъ незначительнымъ. Въ свое время, какъ отмѣчаетъ комиссія, дорога увлеклась вспомогательными предпріятіями, вслѣдствіе чего созданы нѣкоторыя устройства, оказавшіяся излишними, каковы нѣкоторые элеваторы и зернохранилища, солемолки и солетаски, сѣнные прессы и т. п. Врядъ ли выгодна и саратовская переправа.

Обращаясь къ вопросу о финансовомъ положеніи дороги, комиссія отмѣчаетъ два періода въ жизни дороги—до 1896 г., когда Общество эксплоатировало лишь линію Козловъ—Рязань и давало огромный дивидендъ, и отъ 1896 года до сихъ поръ, когда Общество ни разу не выполнило своихъ денежныхъ обязательствъ и принуждено было широко обращаться къ гарантіи правительства. Къ 1-му января 1912 года дорога имѣла долговъ правительству всего 160.113,629 руб. По выводамъ ревизоровъ, при существующихъ условіяхъ задолженность дороги обречена на дальнѣйшее крупное возрастаніе, и нѣтъ вѣроятія расчитывать на уменьшеніе долга къ концу концессіи. Въ виду ненормальности этого положенія, комиссія предлагаетъ принять должныя мѣры къ его устраненію и указываетъ, что могутъ быть намѣчены два рѣшенія: скорѣйшій выкупъ всего предпріятія Общества въ казну или полная финансовая реорганизація Общества съ соотвѣтствующимъ измѣненіемъ его устава. Выкупъ предпріятія, срокъ котораго наступаетъ 1-го января 1917 года, по мнѣнію комиссіи, никакихъ затрудненій не представитъ, но болѣе предпочтительна реорганизація Общества, которая можетъ быть пріурочена къ моменту постройки Обществомъ новой линіи. По мнѣнію комиссіи, участіе акціонеровъ въ чистой прибыли свыше гарантированныхъ 5,1% не должно превышать 5%; 95% чистой прибыли должно итти на погашеніе долговъ правительству, а послѣ ихъ погашенія составлять участіе казны въ прибыляхъ Общества.

(«Р. Сл.»).

Саратовъ, 23-го апрѣля.

День бѣлаго цвѣтка.

Завтра, 24-го апрѣля, саратовское интеллигентное общество устраиваетъ праздникъ «бѣлой ромашки» въ пользу туберкулезныхъ больныхъ. Ужасный бичъ человѣчества—туберкулезъ, уносящій огромныя массы, главнымъ образомъ, молодыхъ жизней, давно уже обратилъ на себя вниманіе врачей и остального интеллигентнаго общества. Стремленіе поддержать погибающихъ, а во многихъ случаяхъ и спасти человѣческую жизнь, выразилось въ цѣломъ рядѣ попытокъ повести планомѣрную борьбу съ этимъ зломъ человѣчества, свившимъ себѣ гнѣздо среди наиболѣе бѣдныхъ классовъ городского населенія. Правда, отъ туберкулеза не застрахованъ никто: онъ можетъ найти свои жертвы и въ пышныхъ раззолоченныхъ палатахъ богача, и въ бѣдной хижинѣ рабочаго, но условія, благопріятствующія широкому развитію и распространенію этой болѣзни, коренятся въ дурныхъ условіяхъ жизни, бѣдности, плохомъ питаніи и антисанитарной окружающей обстановкѣ. Богатому легче вести борьбу съ туберкулезомъ, если онъ появится въ его семьѣ. Хорошее гигіеническое жилище, возможность пользоваться чистымъ воздухомъ, поѣздки на югъ и море—все это къ услугамъ богатаго человѣка. Не даромъ поэтому чахотка и вообще туберкулезныя заболѣванія сравнительно рѣдкій гость въ зажиточныхъ классахъ. Иначе обстоитъ дѣло съ туберкулезомъ въ семьяхъ бѣдныхъ людей. Нѣтъ хорошаго питанія, нѣтъ чистаго воздуха, плохая квартира, утомительный трудъ, кругомъ антисанитарная обстановка. И статистика показываетъ, что туберкулезъ широко распространенъ среди бѣдныхъ рабочихъ классовъ, ибо здѣсь нѣтъ условій ни для предупрежденія болѣзни, ни для борьбы съ нею, когда она явится въ домъ бѣдняка.

Наиболѣе раціональнымъ способомъ борьбы съ туберкулезомъ считается устройство санаторіевъ, гдѣ больные могли-бы безплатно или за очень маленькое вознагражденіе пользоваться въ теченіе извѣстнаго времени помѣщеніемъ, чистымъ воздухомъ и соотвѣтствующимъ питаніемъ. Здѣсь, въ Саратовѣ, такой санаторій существуетъ уже нѣсколько лѣтъ и по общимъ отзывамъ принесъ огромную пользу всѣмъ тѣмъ, которые пользовались его услугами. Хорошій, чистый степной воздухъ и кумысъ оказываютъ самое благотворное воздѣйствіе на больныхъ, въ особенности въ начальныхъ стадіяхъ болѣзни. Многимъ совершенно удалось излѣчиться отъ недуга, многіе получили значительное облегченіе. Къ сожалѣнію, общество располагаетъ слишкомъ малыми средствами, чтобы могло поставить это въ высшей степени полезное дѣло съ тою широтой, какой-бы оно требовало по сравненію съ существующей потребностью. Безплатныхъ больныхъ можетъ быть помѣщено только самое ограниченное число, съ остальныхъ приходится взыскивать плату. Между тѣмъ основная задача общества—это расширить по возможности кругъ безплатныхъ больныхъ, чтобы дать возможность пользоваться санаторіемъ наиболѣе бѣднымъ классамъ населенія, улучшить и увеличить самыя помѣщенія и вообще пойти навстрѣчу бѣднымъ больнымъ, нуждающимся въ лѣченіи.

Саратовское общество уже доказало свою отзывчивость на это дѣло, когда въ прошломъ году былъ устроенъ праздникъ «Бѣлаго цвѣтка». Люди самыхъ разнообразныхъ положеній жертвовали на это дѣло свои трудовыя копѣйки и тѣмъ самымъ способствовали осуществленію идеи борьбы съ страшною болѣзнью. Рабочіе, служащіе, учащіеся, кондуктора, носильщики, крючники, люди свободныхъ профессій, чиновники и граждане—всѣ по мѣрѣ своихъ силъ способствовали и помогали хорошему дѣлу. Трогательно было видѣть, какъ бѣдняки вынимали изъ своего скуднаго кошелька деньги и покупали бѣлый цвѣтокъ. Мы не имѣемъ никакихъ основаній думать, чтобы и въ нынѣшнемъ году саратовское общество проявитъ меньшую отзывчивость. Напротивъ, сознавая какую громадную пользу приноситъ выросшее на общественной почвѣ учрежденіе, какъ необходимо оно для бѣдныхъ жителей Саратова, задыхающихся по пыльнымъ оврагамъ и окраинамъ въ условіяхъ самой невозможной для существованія обстановки, общество найдетъ возможность и силы поддержать и улучшить налаженное съ такимъ трудомъ полезное дѣло. Каждый покупающій цвѣтокъ незамѣтно для себя участвуетъ въ большомъ и полезномъ общественномъ дѣлѣ. То, что живетъ трудомъ и энергіей общества, то, что вырастаетъ изъ органическихъ потребностей самой жизни, всегда имѣетъ шансы на дальнѣйшее развитіе и укрѣпленіе. Здѣсь люди дѣйствуютъ не по приказанію, не по чужой волѣ, —они отзываются на внутренніе запросы души по своему собственному желанію и разумѣнію. Здоровье и жизнь трудящихся классовъ не могутъ не быть близкими сердцу общества; облегчить и устранить ужасную болѣзнь составляетъ искреннее желаніе каждаго отзывчиваго человѣка. Въ этой надеждѣ мы призываемъ общество жертвовать на гуманную идею, ради которой устраивается праздникъ «Бѣлаго цвѣтка».

Слѣдующій номеръ «Сар. Листка выйдетъ завтра, 24 апрѣля. Контора сегодня, 23 апрѣля, будетъ открыта отъ 11 до 2 час.

ХРОНИКА.

Выборы уполномоченныхъ въ 1-мъ Обѣ взаимнаго кредита. 20 и 21-го апрѣля состоялись общія собранія членовъ 1-го Об-ва взаимнаго кредита для выборовъ уполномоченныхъ. Отъ первой категоріи членовъ избраны: С. И. Аносовъ, П. П. Борисовъ-Морозовъ, А. Ф. Витманъ, А. И. Гречаниновъ, К. Н. Гриммъ, А. И. Дашковскій, В. И. Барташовъ, М. Ф. Ковалевъ, И. А. Колесниковъ, А. М. Оленевъ, Н. А. Орловъ, И. А. Ржехинъ, И. М. Рѣпинъ, Н. И. Селивановъ, А. В. Скворцовъ, П. Д. Соколовъ, А. А. Судонкинъ, Н. И. Хватовъ, В. А. Шишкинъ, К. А. Штафъ, И. Е. Усачевъ.

Отъ второй категоріи членовъ избраны: А. П. Лебедевъ, В. П. Чистяковъ, С. П. Шабалинъ, Ф. И. Малининъ, Н. К. Рѣпинъ, А. Я. Воробьевъ, П. В. Гуляевъ, К. Ф. Юстусъ, Н. Д. Черновъ, Н. Г. Очкинъ, А. Я. Красновъ, Н. С. Лопыревъ, И. С. Котовъ, Т. Д. Тименковъ, Н. А. Образцовъ, Г. Г. Дыбовъ, В. А. Коробковъ, Д. М. Лобановъ, И. Я. Славинъ, П. В. Воронковъ, Э. А. Исѣевъ.

Сегодня назначены выборы уполномоченныхъ отъ 3-ей категоріи.

— **Протестъ на городскіе выборы.** На выборы гласныхъ гор. Думы по 2-му избирательному участку со стороны группы стародумцевъ подается протестъ по поводу участія въ выборахъ г. Топуридзе, который, какъ говорятъ, не имѣлъ права участвовать въ баллотировкѣ. Г. Топуридзе участвовалъ на выборахъ по уполномочію торговой фирмы Зейфертъ и комп. Сначала его не хотѣли допускать къ выборамъ, но послѣ разъясненія юристовъ о снятіи съ него всякаго рода ограниченій по силѣ Высочайшаго манифеста, онъ былъ допущенъ къ выборамъ. Крайній срокъ для подачи претензіи на выборы истекаетъ 24 апрѣля.

— **Къ постройкѣ моста.** Д-ръ Волковъ получилъ изъ Петербурга новыя подтвержденія того, что отказъ въ концессіи рязанско-уральскому Обществу на переставку существующихъ и постройку новыхъ линій жел. дороги послѣдовалъ со стороны совѣта министровъ въ связи съ ходатайствомъ города о постройкѣ моста черезъ Волгу между Саратовомъ и Покровской сл. Полученными свѣдѣніями подтверждается первое сообщеніе о благопріятномъ для Саратова оборотѣ дѣла.

— **Подотчетныя операціи.** Въ дѣятельности городской управы такъ называемыя «подотчетныя суммы» играютъ важную роль, а въ нѣкоторыхъ случаяхъ такой порядокъ имѣлъ роковое значеніе. Въ порядкѣ подотчетности строились знаменитые артиллерійскіе сараи; такимъ-же порядкомъ производились на огромную сумму общественныя работы, заготовка дровъ, расплата съ рабочими и подрядчиками и т. п. Насколько развита здѣсь подотчетная операція показываютъ слѣдующія цифры: въ 1909 г. было выдано изъ кассы управы подъ отчетъ разнымъ лицамъ 332,066 р., въ 1910 г.—379,522 р.; въ 1911 г.—582,218 руб. и въ 1912 г.—604,219 р. Къ началу перваго изъ этихъ годовъ оставалось не отчитанныхъ подотчетныхъ суммъ на рукахъ у разныхъ лицъ 148,840 р., въ томъ числѣ не было представлено отчетовъ по общественнымъ работамъ почти на 100 тыс., за бывшимъ членомъ управы Леонтьевымъ значилось 18,101 р., за прочими разными лицами—31,218 р. Все это допускалось управой во главѣ съ бывшимъ городскимъ головой г. Коробковымъ. Въ концѣ-концовъ система подотчетныхъ суммъ привела къ тому, что согласно представленію ревизіонной комиссіи Думѣ пришлось «списать со счетовъ» около 28,000 р. подотчетныхъ суммъ за безнадежностью полученія денегъ или отчетовъ.

Наблюденіе за движеніемъ подотчетныхъ суммъ и провѣрки исполненныхъ работъ и подрядовъ возложено въ управѣ на контрольный столъ. Но значеніе послѣдняго проблематично, какъ это видно изъ слѣдующаго отзыва ревизіонной комиссіи:

„Контролю въ городскомъ управленіи отведена весьма незначительная роль. Дѣятельность его проявляется почти исключительно въ документальной провѣркѣ авансовыхъ отчетовъ и ассигновокъ; контроль-же на мѣстахъ фактически отсутствуетъ. Ненормальность такого положенія, при обширности городского хозяйства, признается управой, и вопросъ о реорганизаціи контроля составляетъ одинъ изъ насущнѣйшихъ вопросовъ, подлежащихъ разрѣшенію Думы".

Ненормальности въ постановкѣ контрольной части, вѣрнѣе—отсутствіе дѣйствительнаго контроля, были констатированы 4 года тому назадъ, и тогда-же было дано обѣщаніе непремѣнно реформировать контроль, но и понынѣ ничего не сдѣлано. Что касается подотчетныхъ операцій, то и къ началу текущаго года осталось неоправданныхъ документами подотчетныхъ суммъ за разными лицами 6544 р.

— **Городской водопроводъ.** Потребленіе воды возрастаетъ какъ въ абсолютномъ значеніи въ соотвѣтствіи съ ростомъ населенія, такъ и по отношенію къ каждой единицѣ населенія. Въ 1909 году въ среднемъ приходилось на каждаго жителя въ сутки менѣе 2 ведеръ, въ 1912 году —2,29 ведра. За послѣдніе 4 года водопроводная сѣть увеличена на 11 верстъ. Подъемъ воды съ 157.862,000 вед. въ 1909 г. въ прошломъ году достигъ 194.141,000 вед. Продано воды въ 1912 г. 154.988,142 ведра. Чистой пользы получено отъ водопровода, за покрытіемъ всѣхъ расходовъ и уплатой процентовъ по займамъ, въ 1909 г.—17,372 р., въ 1912 г—47,437 р.

— **Отвѣтныя телеграммы.** На поздравленіе городского управленія съ праздникомъ Пасхи городскимъ головой получены отвѣтныя телеграммы отъ генер. Босича, члена госуд. совѣта Галкина-Врасскаго и А. О. Немировскаго.

— **Телеграммы биржевому комитету.** Биржевымъ комитетомъ получены отвѣтныя поздравительныя телеграммы: «Прошу васъ передать биржевому Обществу мою искреннюю благодарность за поздравленіе. Министръ внутреннихъ дѣлъ *Маклаковъ*».

«Воистину Воскресе! Благодарю саратовское биржевое Общество за привѣтствія и добрыя пожеланія всѣхъ съ свѣтлымъ праздникомъ. Предсѣдатель совѣта министровъ *Коковцовъ*».

«Прошу васъ принять и передать комитету мою искреннюю признательность за привѣтствіе, а также мои наилучшія пожеланія. Управляющій отдѣломъ торговли *Сибилевъ*».

— **Совѣщаніе на биржѣ.** Въ помѣщеніи биржи состоялось совѣщаніе членовъ биржевого комитета при участіи членовъ Государственной Думы В. И. Алмазова, А. А. Добровольскаго и А. М. Масленникова по вопросу о мѣропріятіяхъ къ удешевленію топлива, въ связи съ бывшимъ докладомъ по этому вопросу г. Масленникова. Совѣщаніе признало необходимой постройку желѣзной дороги къ Миллерово. Постановлено возбудить ходатайство о соединеніи Саратова желѣзной дорогой съ угольнымъ райономъ и просить гор. управленіе присоединиться къ этому ходатайству или возбудить самостоятельное ходатайство.

— **Предсѣдатель биржевого комитета** Ф. П. Шмидтъ выѣхалъ въ Петербургъ на мукомольный съѣздъ.

— **Къ предстоящимъ торжествамъ.** Московскій городской голова обратился съ приглашеніемъ къ мѣстному городскому управленію принять участіе въ предстоящихъ въ Москвѣ юбилейныхъ торжествахъ. Въ концѣ мая или началѣ іюня въ Москву ожидается Государь Императоръ съ Царской семьей для празднованія 300-лѣтія Дома Романовыхъ. На торжествахъ будутъ участвовать представители всѣхъ городскихъ управленій Россіи. Московское городское управленіе, предполагая объединить представителей городовъ, предлагаетъ поднести сообща хлѣбъ-соль во время Высочайшаго выхода отъ объединенныхъ городскихъ управленій. Саратовской Думѣ предлагается обсудить вопросъ о суммѣ, какую она можетъ ассигновать, а также прислать изображеніе герба города для помѣщенія на блюдѣ, подносимомъ съ хлѣбомъ-солью.

— **Похороны студента П. Ѳ. Канцера,** заразившагося тифомъ, состоялись вчера. На похоронахъ участвовали представители земства, города, товарищи покойнаго, а также нѣкоторые изъ профессоровъ университета. На гробъ возложено нѣсколько вѣнковъ.

— **Экзамены.** Въ университетѣ экзамены начинаются съ 1 мая. Въ нѣкоторыхъ изъ среднихъ учебныхъ заведеній начало выпускныхъ экзаменовъ также назначено на 1 мая. Во 2-й мужской гимназіи испытанія зрѣлости начнутся съ 3 мая; испытанія на полученіе свидѣтельства за разные классы гимназіи начинаются съ 8 мая; вступительные экзамены въ приготовительный и 1-й классы назначены 10 мая.

— **О жительствѣ евреевъ.** На запросъ губернатора о правѣ пріѣзда въ Саратовскую губернію приказчиковъ евреевъ, приписанныхъ къ купечеству городовъ царства Польскаго и о значеніи представляемыхъ ими безсрочныхъ паспортовъ, министерство внутреннихъ дѣлъ сообщило, что, по разъясненію сената (указъ 12 октября 1908 г.), приказчики евреевъ-купцовъ не лишены права пріѣзда въ города внутреннихъ губерній, а безсрочныя паспортныя книжки, представляемыя такими приказчиками-евреями, приписанными къ мѣщанамъ въ чертѣ осѣдлости, до тѣхъ поръ, пока не будутъ признаны выданными неправильно, должны имѣть значеніе документовъ, требуемыхъ 71—73 ст. паспортнаго устава.

Министерство находитъ, что евреи упомянутой категоріи имѣютъ право временнаго пребыванія только въ городахъ, а не въ сельскихъ мѣстностяхъ губерніи.

— **Пріѣздъ вице-губернатора.** Вчера съ утреннимъ поѣздомъ возвратился изъ Петербурга вице-губернаторъ В. Н. Шебеко. В. Н. Шебеко изъ полковниковъ произведенъ въ генералъ-майоры.

— **Новый помощникъ полицмейстера** Н. Н. Соболевъ пріѣхалъ изъ Симбирской губерніи и вступилъ въ исправленіе обязанностей.

— **Губернскій съѣздъ врачей и предсѣдателей управъ** назначенъ съ 2-го мая. Засѣданія будутъ происходить въ залѣ дворянскаго собранія.

— **Военный судъ.** Завтра въ Саратовѣ открывается временная сессія военно-окружнаго суда.

— **Тифъ.** Въ послѣдніе дни Пасхи обнаружилась сильная вспышка сыпного тифа: въ теченіе трехъ дней число заболѣвшихъ достигло 38 человѣкъ. Тифъ начался въ городскомъ ночлежномъ домѣ № 2-й. Кромѣ того, зарегистровано нѣсколько очаговъ въ другихъ ночлежныхъ домахъ и на постоялыхъ дворахъ. Городъ оказался не подготовленнымъ къ эпидеміи. За отсутствіемъ свободныхъ бараковъ въ городской больницѣ помѣщать тифозныхъ было некуда. Немедленно въ городской управѣ, а затѣмъ въ квартирѣ предсѣдателя въ губернской земской управы были созваны экстренныя совѣщанія врачей при участіи врачебнаго инспектора. При Александровской больницѣ наскоро былъ оборудованъ одинъ баракъ для тифозныхъ на 25 кроватей. Скарлатинозные больные изъ городской больницы спѣшно были переведены въ заразное отдѣленіе Поздѣевской дѣтской больницы, и въ настоящее время уже готовъ городской баракъ на 50 тифозныхъ. Вчера заболѣлъ тифомъ смотритель городского ночлежного дома на Губернаторской ул. Въ цѣляхъ прекращенія эпидеміи принятъ рядъ экстренныхъ мѣръ: усиленъ надзоръ за ночлежными домами и постоялыми дворами; больные немедленно изолируются, зараженныя квартиры тщательно дезенфицируются и т. п. Основной причиной распространенія тифа считается плохое питаніе рабочаго люда, пришлаго изъ голодныхъ деревень. Въ виду этого признано необходимымъ безотлагательно открыть дѣйствія врачебно-питательныхъ пунктовъ при участіи Краснаго Креста. По этому поводу представители города, въ лицѣ члена управы Д. Е. Карнаухова и д-ра Богуцкаго, обращались къ губернатору кн. А. А. Ширинскому-Шихматову. Послѣдній принялъ живое участіе въ этомъ и распорядился немедленно обратиться съ ходатайствомъ по телеграфу въ управленіе Краснаго Креста объ открытіи на берегу Волги врачебно-питательнаго пункта.

— **Археологическія раскопки.** Въ воскресеньe, 21-го апрѣля, за Соколовой горой, близъ Симбирскаго тракта, членами архивной комиссіи были произведены археологическія раскопки въ намѣченномъ предварительно пунктѣ, гдѣ предполагалось мѣстонахожденіе древняго кургана съ остатками погребеній. На мѣсто раскопокъ съ утра пріѣхали члены архивной комиссіи, были также и постороннія лица. Въ 11-ть часовъ дня прибылъ губернаторъ кн. А. А. Ширинскій-Шихматовъ. Раскопками, производившимися подъ руководствомъ членовъ архивной комиссіи А. А. Кроткова и П. Н. Шишкина, занято было 10-ть рабочихъ, которымъ по временамъ помогали и члены комиссіи. Къ 5 съ по ловиной часамъ раскопки были прекращены. Первый день раскопокъ не далъ пока опредѣленныхъ археологическихъ результатовъ; были обнаружены лишь остатки, повидимому, какой-то мельницы, стоявшей нѣкогда на мѣстѣ изысканій.

— **Землемѣры, какъ археологи.** Губернаторомъ прислано въ мѣстную архивную комиссію сообщеніе о томъ, что съ 22-го апрѣля губернской чертежной и землеустроительными комиссіями посылается въ различныя мѣста губерніи для производства землемѣрныхъ и землеустроительныхъ работъ свыше 400 землемѣрныхъ чиновъ, которые могли-бы оказать цѣнныя услуги архивной комиссіи. Кн. А. А. Ширинскій-Шихматовъ просилъ всѣхъ указанныхъ чиновниковъ сообщать ему свѣдѣнія обо всемъ, что будетъ ими при постоянныхъ разъѣздахъ найдено или усмотрѣно по части археологіи края: о городищахъ, валахъ, курганахъ, разнаго рода предметахъ древности, а также записывать народныя легенды и т. п. Всѣ сообщаемыя землемѣрными чинами свѣдѣнія губернаторъ обѣщаетъ передавать архивной комиссіи, надѣясь, что такимъ путемъ будетъ собранъ въ короткое время значительный матеріалъ.

— **Растительность послѣ урагана и морозовъ.** Мы уже сообщали, что уѣздная управа предписала участковымъ агрономамъ срочно представить свѣдѣнія о поврежденіяхъ бурей и морозами посѣвовъ. Чардымскій агрономъ о своемъ участкѣ пишетъ:

«Отъ сильнаго вѣтра, длившагося 17 и 18 апрѣля и сопровождавшагося большимъ пониженіемъ температуры, пострадали яровые и отчасти озимые хлѣба. У всѣхъ раннихъ яровыхъ поломаны листочки, у яровыхъ-же, посѣянныхъ на легкихъ почвахъ, кромѣ того подломаны верхушки, иногда до основанія; побиты пескомъ и изсушены. Озимые на связныхъ почвахъ не пострадали почти ничуть, но на песчаныхъ земляными частицами повреждены отчасти и они. Пострадавшіе посѣвы представляются какъ-бы побитыми морозомъ. На то, что главною причиною указанныхъ поврежденій является вѣтеръ, а не морозъ, указываетъ тотъ фактъ, что побиты лепестки преимущественно у тѣхъ хлѣбовъ, которые посѣяны на песчаныхъ почвахъ; на такихъ мѣстахъ побиты и изсушены не только хлѣба, но молочай, костеръ и т. п. Нѣкоторые посѣвы занесены пескомъ, нѣкоторые обнажены, обнажены также невзошедшія сѣмена. Вообще пострадали болѣе яровые; а изъ нихъ—посѣянные на легкихъ почвахъ. Въ нѣкоторыхъ случаяхъ яровые будетъ необходимо пересѣять. Установить площадь серьезно поврежденныхъ хлѣбовъ пока не удалось, но судя по свѣдѣніямъ, полученнымъ изъ Ключевской и Всеволодчинской вол., вышеуказанныя поврежденія наблюдаются и тамъ».

Базарно Карабулакскій участковой агрономъ сообщаетъ телефонограммой: «Сильно пострадали яровые, померзли, выдуло, засыпано пескомъ и пылью. Вѣроятенъ частичный пересѣвъ. Поздній сѣвъ благополученъ, озимые хотя померзли, но должны отдохнуть».

Уѣздный агрономъ Н. И. Луковъ, объѣхавшій часть уѣзда и получившій свѣдѣнія изъ остальныхъ районовъ, рисуетъ положеніе такъ: Морозъ и буря причинили вредъ яровымъ и озимымъ, особенно первымъ. Пострадали, главнымъ образомъ, посѣвы на легкихъ песчаныхъ и супесчаныхъ земляхъ. У яровыхъ хлѣбовъ морозомъ и бурей повреждены листочки, но корень живой, и поля находятся во влажномъ слоѣ. У озимыхъ пострадали только верхушки листьевъ, остальная часть растеній жива. На песчаныхъ и супесчаныхъ почвахъ наблюдаются заносы и выдуваніе посѣвовъ. Считать хлѣба пропавшими нельзя, но если продолжится засуха и холодная вѣтряная погода, то они пропадутъ. Въ нѣкоторыхъ мѣстахъ яровые погибли и возможны пересѣвы. Почва бурей высушена. Въ общемъ положеніе нельзя считать такимъ печальнымъ, какъ оно рисовалось вначалѣ.

— Бывшимъ ураганомъ частью выдуло, замело пескомъ нѣсколько десятинъ городскихъ лѣсныхъ посадокъ въ районѣ Монастырской слободки, гдѣ были разсажены въ послѣдніе, 3 года сосны и березы. На Соколовой горѣ посадки этого года въ значительной части убило морозомъ и зазнобило продолжительными холодами. Въ городскихъ лѣсахъ массовые поломы деревьевъ отъ урагана.

— **Поврежденія телеграфа.** Ураганомъ, пронесшимся надъ губерніей 17-го апрѣля, причинены убытки почтово-телеграфному вѣдомству. Почти разрушена линія Кузнецкъ—Сызрань. Линіи Саратовъ—Вольскъ и Царицынъ также сильно повреждены. Убытки почтоваго вѣдомства отъ бури до 30 тыс. руб. Вслѣдствіе порчи телеграфныхъ линій произошла задержка въ доставкѣ телеграммъ.

При исправленіи поврежденій надсмотрщикъ кузнецкой конторы Савинъ упалъ со столба и сломалъ себѣ ногу.

— **Серьезное положеніе.** Населеніе с. Разбойщины поставлено въ безвыходное положеніе. Бывшими морозами, доходившими до 7 градусовъ, побитъ цвѣтъ на фруктовыхъ деревьяхъ и ягодныхъ кустахъ. Яровые крестьянскіе надѣлы находятся на высокихъ мѣстахъ—повыдуло и состригло мелкими камешками. Если не будетъ на-дняхъ дождя, то всѣ они погибнутъ. Къ этому нужно прибавить еще слѣдующее: населеніе с. Разбойщины значительное подспорье получало отъ сдачи своихъ избъ дачникамъ. До сихъ поръ ни одной дачи не сдано. Кромѣ платы за дачи, населеніе получало значительный доходъ отъ продажи молока, яицъ и др. продуктовъ. Крестьяне возлагаютъ надежду на оросительныя работы, которыя намѣчены комитетомъ общественныхъ работъ. Тогда явится возможность вести болѣе культурное хозяйство (огородничество и садоводство).

— **На агрономическую помощь** главное управленіе землеустройства и земледѣлія отпустило въ распоряженіе завѣдующаго агрономической помощью начальника саратовскаго управленія земледѣлія 205097 руб. на оказаніе агрономической помощи; изъ нихъ: 129532 руб. на правительственную организацію и 75565 р. для передачи уѣзднымъ земствамъ: *аткарскому*—8000 р., *балашовскому*—10630 руб., *вольскому*—7135 р., *камышинскому*—15680 руб., *кузнецкому*—3900 руб., *петровскому*—4185 р., *саратовскому*—8075 р., *сердобскому*—5600 р., *хвалынскому*—4970 руб. и *царицынскому*—7390 р.

— **Съѣздъ желѣзнодорожныхъ ревизоровъ.** Съ 22-го апрѣля въ управленіи ряз.-ур. желѣзной дороги открылся съѣздъ ревизоровъ ревизіоннаго отдѣла по разнымъ вопросамъ желѣзнодорожнаго хозяйства.

— **Осмотръ линій рязанско-уральской ж. дор.** Правленіе ряз.-ур. ж. дороги увѣдомило управляющаго дорогою, что въ первыхъ числахъ мая предсѣдатель правленія Ф. И. Шмидтъ съ нѣкоторыми изъ директоровъ правленія выѣдутъ изъ Петербурга въ Москву, и отсюда начнется весенній осмотръ линій совмѣстно съ управляющимъ дорогою и начальниками службъ и отдѣловъ. О днѣ выѣзда изъ Петербурга предсѣдателя съ директорами и времени начала весенняго осмотра будетъ сообщено особо. Къ пріѣзду правленія въ Москву начальствующія лица правленія выѣдутъ навстрѣчу съ служебнымъ поѣздомъ. Въ настоящее время въ управленіи во всѣхъ службахъ и отдѣлахъ готовятся къ весеннему осмотру.

Маршрутъ осмотра правленіемъ уже объявленъ, но безъ указанія чиселъ. Въ первый день назначенъ осмотръ московской линіи отъ Москвы до Каширы. Отъ

торыя могутъ опаздывать на службу и льше часа.

Съ 1-го іюня назначается въ движеніе етья пара поѣздовъ, которые будутъ въ иженіи до 15 августа. Поѣздъ № 17 детъ уходить изъ Саратова въ 3 ч. 58 дня, а прибывать въ Татищево въ 5 ч. м. дня. Поѣздъ № 18 будетъ выходить ъ Татищева въ 6 ч. 8 м. вечера, а прибывать въ Саратовъ въ 7 ч. 10 м. вечера. зъ этихъ поѣздовъ только одинъ подхоящій для служащихъ въ конторахъ и анцеляріяхъ—это поѣздъ № 17. Но почему онъ назначенъ въ движеніе съ 1-го ня, а не съ 1-го мая—непонятно.

Наконецъ съ 19 мая по 15 августа наачено въ движеніе четвертая пара дачыхъ поѣздовъ №№ 15 и 16. Эти поѣзда дутъ въ движеніи только по воскресмъ и праздничнымъ днямъ. Выходъ изъ аратова поѣзда въ 11 ч. 03 м. дня, приіе его въ Трофимовскій въ 11 ч. 15 , въ Разбойщину въ 11 ч. 28 м., въ рдюмъ въ 11 ч. 43 м. и въ Татищево въ ч. 4 м. дня. Поѣздъ № 16 изъ Татищева выходитъ въ 1 ч. 6 м. дня, изъ Курома въ 1 ч. 25 м., Разбойщины въ 1 ч. м, Трофимовскаго 1 ч. 54 м. и въ Саатовъ поѣздъ прибываетъ въ 2 ч. 6 м. дня.

— **Новыя жел. дор. линіи**. Высшая елѣзнодорожная комиссія, какъ сообщаетъ петерб. газеты, высказалась за неободимость скорѣйшаго разсмотрѣнія вопроа о сооруженіи линіи южно сибирской маистрали по направленію Уральскъ—пецкъ—Мартукъ—Орскъ—Акмолинскъ—мипалатинскъ, съ устройствомъ второго ути на участкѣ Илецкъ—Мартукъ, казенй ташкентской желѣзной дороги, линіи лександровъ-Гай—Чардчуй и линіи Самаа—Саратовъ—Новочеркасскъ съ вѣткой Миллерово.

— **Радоница**. Вчера на Воскресенскомъ адбищѣ было огромное стеченіе публи. По окончаніи обѣдни въ кладбищенской церкви еп. Алексѣемъ было совершено всеобщее поминовеніе усопшихъ. Замъ началось служеніе панихидъ на мо лахъ. Духовенство не поспѣвало удовлетвоять духовныя просьбы. Около кладбищенской ограды образовалась значительная ярмарка продажей разныхъ съѣстныхъ продуктовъ и бакалеи. Порядокъ на кладбищѣ оддерживался усиленными нарядами поліціи. Вагоны трамвая по Горной и Кладбищенской линіямъ все время были переолнены.

— **Туберкулезная выставка**. Въ воскресенье, 21 апрѣля, въ народной аудитоіи открыта туберкулезная выставка. Входъ платный. Въ первый день на выставкѣ ребывало 600 посѣтителей. Объясненія аются дежурными врачами.

— **Выдача ромашекъ и кружекъ** для ора на завтрашній день будетъ происходить сегодня въ Коммерческомъ клубѣ съ 4-ти час дня.

— **Несчастный случай**. Въ 11 час. вечера, апрѣля, на Ильинской ул. проѣзжалъ мовой извозчикъ И. Г. Спиринъ, съ которымъ сидѣли на телѣгѣ его жена и А. орокина, проживающія на Садовой ул., собственномъ домѣ. Въ это время къ ъ приблизилась вагонетка трамвая; шадь испугалась, бросилась въ сторону, и всѣ сидѣвшіе въ телѣгѣ упали подъ агонетку. Спиринъ и Сорокина получили аненія головы и ушибы тѣла, а лошадь переломила себѣ ногу. Вагонеткой правлялъ монтеръ Ф. Ф. Лоцъ. Лошадь пирина, стоющая 150 р., отправлена на валочный дворъ.

— **Тонувшіе**. Въ 5 час. вечера, 21 апрѣ, бакенщики И. Роталинъ, С. Новотеловъ Г. Шимковъ взяли съ берега Волги ротивъ склада Нобеля лошадь, связали и уложили въ лодку, чтобы перевезти другую сторону. Не доѣзжая до берела лошадь забилась въ лодкѣ, перевернуа ее и пошла ко дну. Бакенщики тоже кали тонуть. Ихъ замѣтилъ пароходъ Купецъ". Пароходъ остановился, матроы бросили утопающимъ спасательные руги, за которые тѣ ухватились и были звлечены изъ воды.

Епархіальная жизнь.

Вызовъ настоятельницъ монастырей. редложеніемъ еп. Алексѣя настоятельцы всѣхъ женскихъ монастырей вызываются 29 апрѣля въ Саратовъ для сомѣстнаго обсужденія вопросовъ, касающихся внутренней жизни этихъ монастырей.

— **Предоставленіе мѣстъ**. Заштатному діакону саратовской Вознесенск.-Сѣнновской (Митрофаніевской) церкви А. Дроздову предоставлено мѣсто священника во ы Ивановкѣ, Балашовскаго у. Діакону Петровской Свято-Троицк й церкви Г. Орлову предоставлено священническое мѣсто въ с. Печенярѣ, Петровскаго у. Псаомщическое мѣсто въ сл. Ильменѣ, Камышинскаго у., предоставлено окончившему балашовское духовное училище В. Гогубеву; псаломщ. сл. Ильменя Н. Благодаровъ перемѣщенъ въ с. Елшанку, Петровскаго у.

— **Разрѣшеніе**. Свящ. с. Судачья, Аткарскаго у., А. Великановъ, состоявшій подъ судомъ по обвиненію въ оскорбленіи Высочества, но оправданный судебной палатой, разрѣшенъ въ священнослуженіи.

— Заштатный священникъ саратовской Воскресенско-кладбищенской церкви І. Сольскій перешелъ на службу въ пермскую епархію, гдѣ ему предоставлено мѣсто при кладбищенской церкви гор. Соликамска.

Съ Волги.

Получены дополнительныя свѣдѣнія о **послѣдствіяхъ шторма**.

Въ Хвалынскѣ затонулъ перевозный пароходъ «Анатолій», разбило паромъ Поплова, затонула съ алебастромъ асланка Лопатина.

— Противъ Яблонки затонула асланка Дурнова, груженая мѣломъ и асланка Молякова, груженая обручами.

— На Кулалинской воложкѣ разбиты плоты Березкина.

— Въ Привальномъ затонула баржа Степашкина.

— Въ Щербаковкѣ затонулъ купеческій небаркадеръ

— У Ставрополя затонулъ пароходъ «Вьюнъ».

— **Прибыло** воды въ Саратовѣ за сутки 3 в., въ Вольскѣ 2, въ Камышинѣ 3.

— Около Симбирска **затонулъ на мели** шедшій въ Саратовъ волжскій пароходъ «Самодержецъ». Была сильная буря. Капитанъ увидѣлъ впереди огоньки и подумалъ, что это сигнализація путейскаго надзора. Между тѣмъ тамъ стояла на мели баржа съ буксиромъ «Олегъ». «Самодержецъ» измѣнилъ курсъ и попалъ на мель, обросшую кустарникомъ. Это было ночью 17 апрѣля. 18 апрѣля мимо парохода прошли меркурьевскіе пароходы «Ермакъ», «Суворовъ», «Д. Донской» и купеческій «Печерецъ». Пассажиры и команда «Самодержца» просили подойдти къ нимъ, но пароходы помощи не оказали. Въ 4 ч. вечера къ пароходу подошелъ купеческій пароходъ «Бойкій». Онъ пытался снять «Самодержца» съ мели, но не снялъ и ушелъ. Командиръ «Самодержца», размѣстилъ всѣхъ пассажировъ по каютамъ, переводя 4 классъ въ третій. Въ 9 ч. вечера подошолъ къ «Самодержцу» волжскій же пароходъ «Графиня» и буксиръ «Ершъ». Быстро были приняты мѣры къ отогрѣванію замерзающихъ пассажировъ. Всѣ они въ числѣ 200 человѣкъ были взяты на «Графиню» и увезены въ Самару и Саратовъ. «Самодержецъ» остался на мели.

— **«Тургеневъ»**. Вчера въ Саратовъ пришелъ первымъ рейсомъ заново отстроенный въ Доскинскомъ затонѣ самолетскій пароходъ «Тургеневъ». Пароходъ назначенъ для путешествія по Волгѣ Высокихъ Особъ и къ отправкѣ на торжества въ Кострому. Масса публики встрѣтила «Тургенева» и осматрива его отдѣлку, которая стоитъ, говорятъ, свыше 100000 р. Въ залѣ 1-го класса роскошная обстановка. Второй классъ отдѣланъ вмѣсто краски бѣлой цвѣтной кожей съ рисунками. На пароходѣ поставлены усовершенствованные фильтры, ванныя, устроены каюты: фотографическая и парикмахерская. Для команды устроена каюта-баня; для пассажировъ 3-го класса—общая столовая. Въ 1-мъ классѣ 25 мѣстъ, во 2 кл. 40, въ 3 мъ 104. Командуетъ пароходомъ опытный командиръ Д. Д. Маматовъ.

Театръ.

„Гугеноты".

Первая гастроль артиста Императорскихъ театровъ Е. Э. Виттинга въ «Гугенотахъ» сопровождалась крупнымъ успѣхомъ. Голосъ артиста отличается рѣдкой для тенороваго тембра сочностью и широтой звука, ровнаго и одинаковъ свободнаго во всѣхъ регистрахъ. Въ манерѣ пѣть чувствуется склонность къ итальянскимъ принципамъ, ставящимъ превыше всего самую красоту звука, во имя которой допускаются поэтическія вольности въ видѣ замедленій и ускореній, картинныхъ фермата и прочихъ пріемовъ, выказывающихъ голосъ съ его наиболѣе выгодной стороны. Однако, несправедливымъ было бы сказать, что въ данномъ случаѣ полнота эстетическаго воспріятія сводилась къ одной лишь чистослуховой пріятности; г. Виттингъ не только хорошій пѣвецъ, онъ и внимательный артистъ въ широкомъ смыслѣ слова; онъ умѣетъ дать типъ. Если пріемы его не особенно оригинальны, если онъ и впадаетъ нерѣдко въ условность, то все-же создаваемый имъ сценическій образъ не создаваемый имъ сценическій образъ не чуждъ требуемой опредѣленности и жизненной правды. Наиболѣе удалась артисту финальная сцена послѣдняго акта—дуэтъ съ Валентиной, проведенный очень живо и закоченно.

Валентину пѣла г-жа Ивони, артистка съ сильнымъ, хорошо дисциплинированнымъ голосомъ и недюжиннымъ запасомъ драматизма въ игрѣ.

Гладко проведены партіи Невера г. Томскимъ и Марселя г. Шидловскимъ.

Съ удовольствіемъ отмѣчаемъ отсутствіе ходульнаго пафоса въ передачѣ г. Донцомъ партіи де-Сенъ-Бри; рѣдкій изъ артистовъ избѣгаетъ въ ней повышеннаго тона, и требуется большая осторожность и выдержка, чтобы въ мрачныхъ эффектахъ хотя-бы сцены заклинанія мочей не почувствовалась фальшь и дѣланность.

Кстати объ этой сценѣ. Во всей оперѣ, а особенно въ ней, очень отвѣтственная роль отведена хору, который долженъ быть и многочисленъ, и хорошо выученъ. Ни тѣмъ, ни другимъ хоръ труппы не отличается, и вслѣдствіе этого лучшія мѣста Мейерберовской оперы для публики пропадаютъ, не производя никакого впечатлѣнія или, еще хуже, отъ неумѣнья хористовъ держатся на сценѣ получаютъ комическій оттѣнокъ.

Однимъ изъ удачныхъ моментовъ оперы назовемъ арію королевы, изящно переданную г-жей Старостиной и арію пажа г-жей Мартовой.

З. Губанова.

Въ кинематографѣ.

Въ субботу кинематографъ «Художественный театръ» собралъ многолюдную публику. Широковѣщательная реклама гласила, что будетъ показана «Исторія Рима» и «Камо грядеши». Въ дѣйствительности никакой *исторіи* Рима не показывалось, а было изображено нѣсколько эпизодовъ изъ жизни Клавдія и Нерона. Картины, повидимому, были «пропущены» совершенно случайно. Такъ, напримѣръ, сначала показывалась картина отравленія Нерономъ своего брата Британика, а черезъ нѣсколько минутъ вдругъ появилась картина: «Неронъ требуетъ у Лакусты яда, чтобы отравить Британика»,—и начинаетъ представлять, какъ Лакуста приготовляла ядъ и какъ на улицѣ служанку остановили пьяные римляне, причемъ отравился сынъ Лакусты. Относительно «Камо грядеши» можно сказать только одно, что дѣйствительно картины показывались «не по Сенкевичу»: ни обаятельной Лигіи, ни Урса, ни Петронія, ни того блестящаго цирка Нерона, который, напримѣръ, нашелъ яркое выраженіе на картинѣ Яна Стыки, въ кинематографѣ не было. Вмѣсто цирка показали жалкій клочекъ звѣринца, на которомъ расположилось человѣкъ 10—15 зрителей. Инсценировка—грубо-лубочная. Однихъ и тѣхъ-же артистовъ не трудно было узнать въ разныхъ роляхъ. Вообще, если справедливо утвержденіе, что самый лучшій кинематографъ—хуже плохого театра, то эту истину «Художественный театръ» (почему «художественный»—его тоже неизвѣстно) подтвердилъ самымъ блестящимъ образомъ.

Въ заключеніе—о внѣшнемъ распорядкѣ. Публику впускаютъ въ неограниченномъ количествѣ. Въ субботу, напримѣръ, были заняты не только всѣ мѣста, но и всѣ проходы и пространства вдоль стѣнъ; масса людей стояла на ногахъ. Случись пожаръ—явились бы колоссальныя жертвы, тѣмъ болѣе, что во время сеанса двери, выходящія на улицу, почему-то завѣшиваются желѣзной рѣшеткой. Это-бы слѣдовало устранить.

Уходя изъ «Художественнаго театра», невольно задаешь себѣ вопросъ: въ чемъ причина поразительнаго успѣха кинематографа среди массъ при столь опредѣленно антихудожественномъ впечатлѣніи отъ исполненія? Неужели только въ дешевизнѣ?

Ѳ. Р.

— **«Поклонникъ искусства»**. «Русскому Слову» сообщаютъ изъ Тифлиса по телеграфу:

Въ казенномъ театрѣ во время спектакля на сцену была подана корзина цвѣтовъ. Ее принялъ артистъ Б. С. Глаголинъ. Но затѣмъ, черезъ нѣсколько минутъ, страшно взволнованный, артистъ вышелъ на авансцену, бросилъ корзину въ оркестръ и прерывающимся голосомъ сказалъ:

— Я не хотѣлъ оскорбить публику. Мой поступокъ относится къ негодяю, который осмѣлился поднести корзину съ оскорбительной для моей чести запиской.

Корзина поднесена управляющимъ земельнымъ банкомъ г. Павловымъ.

Къ телеграммѣ «Рус. Слова» можемъ добавить поясненіе: Этотъ «г. Павловъ» есть не кто иной, какъ А. А Павловъ, родной братъ «знаменитаго» Николая А. Павлова, бывшій гласный сарат. губ. земства и бывшій членъ сарат. губ. земской управы.

Уѣздныя вѣсти.

ХВАЛЫНСКЪ.

Буря. Въ ночь съ 17-го на 18 апрѣля здѣсь бушевала сильная буря, надѣлавшая много несчастій какъ въ самомъ городѣ, такъ равно и на Волгѣ. Вѣтромъ раскрыты самыя большія зданія, принадлежащія Общественному собранію, гг. Попову, Шикину, Хрѣнову, Корнилову и др. Крышу отъ дома г. Хрѣнова перекинуло черезъ улицу и разрушило домъ г. Телѣгина. Несчастій съ людьми въ городѣ нѣтъ, но на Волгѣ есть жертвы. Всѣ пароходныя пристани оторвало отъ береговъ, унесло массу мелкихъ судовъ и на одной рыбницѣ утонулъ мальчикъ. За городомъ поломало много фруктовыхъ садовъ. Убытки вообще очень велики.

— **Ограбленіе винной лавки**. Въ центрѣ города, на Страстной недѣли, ограблена винная лавка. Воры проникли съ чердака и похитили выручку.

— **Ссора въ храмѣ**. На содержаніе хора въ соборномъ храмѣ расходуется изъ церковныхъ средствъ незначительная сумма, и поэтому хоръ плохъ. Мало того, что онъ поставленъ плохо, въ немъ нѣтъ опытнаго регента и нѣтъ дисциплины. Въ пасхальную утреню прихожане были свидѣтелями ссоры между пѣвчими, которые затѣяли ее на клиросѣ. Ссора дошла до громкихъ выкриковъ, и пѣніе было прекращено.

— *Письмо въ редакцію*. Изъ Хвалынска мы получили слѣдующее письмо:

Въ № 83-мъ, вашей газеты, въ отдѣлѣ «Уѣздныя вѣсти», въ корреспонденціи изъ Хвалынска, озаглавленной «Въ кассѣ мелкаго кредита», между прочимъ сказано, что въ кассѣ «признаны *ненадежными* 336 заемщиковъ. Къ нимъ предъявлены иски на 16698 руб.»

Находя эту замѣтку не совсѣмъ точной, правленіе земской кассы мелкаго кредита проситъ васъ для возстановленія истины дать мѣсто разъясненію этой замѣтки.

Ссуды на сумму 16698 р. за 336 лицами считаются только просроченными, но *надежными*; въ счетъ ихъ уже поступило около 9000 руб., а остальная сумма ожидается къ поступленію не позже осени текущаго года.

КАМЫШИНЪ.

Экстренное земское собраніе. 17 апрѣля предстояло избрать предсѣдателя управы за отказомъ отъ этой должности М. Х. Готовицкаго и четвертаго члена управы, выборы котораго, послѣ выхода изъ состава управы Е. Н. Чудинова, никакъ не могутъ состояться.

М. Х. Готовицкій свой отказъ отъ должности предсѣдателя мотивировалъ слѣдующимъ образомъ: будучи депутатомъ Государственной Думы, я не могу всегда быть въ Камышинѣ; полгода мнѣ приходится проводить въ Питерѣ. Но нравственная отвѣтственность за земское дѣло останется все-же на мнѣ, расчитывать на то, что дѣло это будетъ итти такъ-же безъ меня, какъ и при мнѣ?... Но это меня не успокаиваетъ. Да нельзя-же и работать безъ отдыха. Къ тому-же теперь самый благопріятный моментъ для оставленія должности предсѣдателя: сегодня собраніе утвердило отчеты ревизіонной комиссіи, которая нашла все въ порядкѣ, никакой панамы, о чемъ такъ трескуче говорилъ г. прокуроръ послѣ не удавшагося поджога с.-х. склада, не оказалось.

М. А. Ковалевъ. Кромѣ пользы земскому дѣлу вы ничего не приносите; отсутствуете вы не полгода, а меньше, всѣ собранія ведете сами. Я просилъ-бы васъ остаться.

Гласные просятъ остаться.

Готовицкій. Благодарю, господа! Я со слезами разстаюсь съ земскимъ дѣломъ; я очень полюбилъ его. Но остаться не могу. Категорически отказываюсь.

В. А. Гидеонъ. Ревизіонная комиссія и земское собраніе не видятъ никакого ущерба въ томъ, что вы не всегда бываете въ Камышинѣ. Намъ цѣнно ваше руководительство. Будетъ урожай—не будетъ обществ. работъ, благотворит. помощи, дѣло уменьшится. Просимъ остаться.

Готовицкій. Нельзя работать тамъ и здѣсь на половину, да и отдохнуть некогда. Не могу, отказываюсь.

К. Х. Готовицкій, когда ему предложили баллотироваться, тоже категорически отказался.

Всему этому предшествовало совѣщаніе въ кабинетѣ предсѣдателя. М. Х. Готовицкій предложилъ намѣтить кандидата записками.

Получили: Е. Х. Брандтъ 13, К. Х. Готовицкій 6, М. Х. Готовицкій 3, М. А. Ковалевъ 1. Отъ баллотировки всѣ отказываются. Снова пишутъ записки. Большинство опять получаетъ Брандтъ—14 изъ 22 Его просятъ баллотироваться.

Е. Х. Брандтъ. Я совершенно согласенъ съ тѣми гласными, которые не писали меня. Я тоже противъ себя; съ меня достаточно должности члена управы и 14 записокъ, но отъ баллотировки въ предсѣдатели я отказываюсь.

Готовицкій. Имѣйте въ виду, господа: если не выберете предсѣдателя сейчасъ и въ слѣдующемъ собраніи, то вамъ его назначатъ.

Брандтъ снова отказывается. Выборы предсѣдателя не состоялись.

Приступаютъ къ выборамъ члена управы. Записки подавались тоже два раза, причемъ въ послѣдній разъ подано: за Зибенгаара 13, Синельщикова 3, Коняхина 2, Курякова, Чумакова и Верголасова—по 1.

Послѣ нѣкотораго колебанія соглашается баллотироваться П. О. Зибенгааръ и получаетъ избирательныхъ шаровъ 13 и неизбирательныхъ 8.

Вновь избранный членъ управы нынѣ состоитъ каменскимъ волостнымъ писаремъ.

ВОЛЬСКЪ.

Покушеніе на самоубійство. Въ 12 часу ночи на 20 апрѣля въ д. Будникова частный повѣренный вольскій мѣщанинъ В. И. Сучковъ, будучи у себя кабинетѣ, съ цѣлью лишить себя жизни произвелъ выстрѣлъ изъ центральнаго дробового ружья. Зарядъ дроби попалъ въ область лѣваго виска повыше глаза. Медицинская помощь была оказана тремя врачами, а затѣмъ потерпѣвшій былъ отправленъ въ городск. больницу.

Причина покушенія на самоубійство С. пока не выяснена.

— **У пчеловодовъ**. 16 апрѣля въ залѣ городской Думы состоялось собраніе вольскаго пчеловоднаго Об-ва. Предсѣдательствовалъ П. И. Поповъ. Продолжительное время занялъ вопросъ о результатѣ зимовки пчелъ въ омшаникахъ.

Д. М. Сѣнковъ сообщаетъ, что у него изъ болѣе чѣмъ 20 ульевъ осталось только 5 Причина—громадная смертность. осыпь пчелы въ ульяхъ, хотя медовые запасы и были достаточные. Онъ не знаетъ причины этому и проситъ помочь выяснить таковую.

Д. Т. Авдѣевъ видитъ ее въ сырости омшанника, (которая есть результатъ дождливой осени и массы таявшаго весной снѣга. Такъ какъ глинистая подпочва не давала уходить водѣ въ глубь, она появилась даже въ помѣщеніи.

И. И. Клявлинъ указываетъ еще на другую,—это высокая температура зимовки, ибо таковая должна быть около 0 и даже ниже его. Къ нему присоединяются Туртаевъ, Поповъ и др.

Д. Х. Тихомировъ (завѣдующій сельско-хозяйств. школой въ с. Терсѣ) говоритъ, что его „даданы" зимовали на открытомъ воздухѣ, въ сараѣ, слегка прикрытые оческами конопли. Результаты получились очень хорошіе. Онъ отмѣчаетъ благодѣтельное свойство соломы, не принимающей сырости, которая и должна предпочитаться передъ другими при приготовленіи пчелъ на зиму.

На поддержку пчеловодства въ Вольскомъ уѣздѣ въ 1912—13 годахъ правительство отпустило въ распоряженіе вольскаго земства 5000 руб., которые выдавались-бы пчеловодамъ въ видѣ ссудъ на подкормку пчелъ. Въ 1912 г. земствомъ выдано около 3,100 руб. Изъ нихъ осталось не возвращенными около 400 руб. Земство, повидимому, испугалось неплатежа и прислало правленію Об-ва сообщеніе, что ссуды въ 1913 г. можетъ выдавать только за отвѣтственностью Общества.

В. Н. *Корнѣевъ*. Земская управа поступила неправильно, ибо ссуда дана на 2 года, слѣдовательно, срокъ платежа—конецъ второго (1913) года. Отвѣтственности взять мы не можемъ и потому, что для взысканія ссудъ у земства есть служащіе и проч. возможность, для насъ-же это составитъ невѣроятныя трудности. Ну, а потомъ какъ-же поступитъ земство съ пчеловодами въ уѣздѣ, которые не состоятъ нашими членами? Между тѣмъ весенняя подкормка необходима.

Собраніе дѣйствія правленія признало правильными; о полезности-же весенней подкормки еще разъ постановили сообщить земской управѣ.

Горячія пренія вызываетъ вопросъ о меліоративномъ кредитѣ.

Авдѣевъ. Кредитъ для пчеловодовъ необходимъ. Я, напримѣръ, исключительно занимаюсь пчеловодствомъ, позналъ его выгодность, а также и то, что оно, кромѣ знанія и вниманія, требуетъ надлежащаго оборудованія усовершенствованными ульями, хорошими омшаниками и проч. На это требуются деньги. Я-бы сейчасъ-же взялъ 1000 руб., а гдѣ? Такъ-же вотъ нашъ пчеловодъ Сѣнковъ, у котораго осталось только 5 ульевъ. Ему тоже надо-бы прикупить, а не на что. Земская управа открыла кассу мелкаго кредита, надо просить, чтобы выдавали и пчеловодамъ.

Уѣздный агрономъ *Раудэ* объясняетъ, что меліоративный кредитъ призванъ служить для болѣе солидныхъ предпріятій вродѣ осушки и превращенія болотъ въ лучшія угодья, завода племенныхъ производителей и проч. Что-же касается недавно открытой при земствѣ кассы мелкаго кредита, то она выдаетъ не деньгами, а сельско-хозяйственными орудіями, хранящимися на складѣ.

Собраніе постановило: просить управу и земское собраніе возбудить ходатайство о меліоративномъ кредитѣ въ суммѣ 5000 руб. для нуждъ пчеловодовъ; открыть имъ кредитъ въ земской кассѣ мелкаго кредита и просить инспектора сельскаго хозяйства Саратовской губ. ходатайствовать о пособіи О-ву на культурныя мѣропріятія по пчеловодству.

ЦАРИЦЫНЪ.

Кизяки съ порохомъ. Въ селѣ Ягодной Таловкѣ крестьяне воровали у богатаго односельчанина кизякъ для отапливанія своихъ хатъ. Крестьянинъ замѣтилъ кражу и рѣшилъ «проучить» воровъ. Съ этой цѣлью онъ начинилъ кизякъ порохомъ. Въ двухъ хатахъ разорвалс печи. Тяжело ранены двѣ крестьянки.

ПЕТРОВСКЪ.

Морозами въ уѣздѣ убиты всходы чечевицы, овса и пшеницы. („Р. Сл.").

Русскія извѣстія.

Городскіе выборы.

Въ *Казани* на городскіе выборы изъ 2,069 избирателей явились 616. Конкурировали два списка—обновленцевъ и русско-мусульманскаго блока. Борьба велась ожесточенно. Изъ 135 баллотировавшихся кандидатовъ избрано 40, въ томъ числѣ обновленцевъ—8, по общему списку—9. Всѣ остальные прошли отъ блока.

Изъ двадцати мусульманскихъ кандидатовъ избраны только 6. Въ числѣ избранныхъ—депутатъ И. В. Годневъ. Забаллотированъ весь составъ управы. Предстоятъ дополнительные выборы.

Въ *Черниговѣ* начались выборы. Дѣятельно готовившіеся къ выборамъ націоналисты терпятъ крупныя пораженія. («Р. Сл.»).

— **Дикія шутки**. Въ теченіе первыхъ дней Пасхи какіе-то хулиганы въ Петербургѣ забавлялись вызовами пожарныхъ командъ на несуществующіе пожары. Такихъ ложныхъ тревогъ въ праздничные дни было зарегистрировано 17.

Дикія шутки коснулись другой области. Въ 9-мъ часу вечера въ нѣкоторые полицейскіе участки позвонили по телефону отъ имени дежурнаго чиновника при петербургскомъ градопачальникѣ и предложили дежурнымъ околоточнымъ немедленно увѣдомить приставовъ или замѣняющихъ ихъ старшихъ помощниковъ о спѣшномъ вызовѣ ихъ въ канцелярію градоначальства по требованію помощника градоначальника ген.-лейт. Вендорфа. Въ исходѣ 9-го часа одинъ за другимъ въ канцеляріи градоначальства начали появляться полицейскіе пристава. Прибытіе послѣднихъ удивило чиновъ градоначальства, такъ какъ генералъ Вендорфъ никого не вызывалъ. Жертвой мистификаціи сдѣлалось около 30-ти человѣкъ.

Иностранныя извѣстія.

Приготовленія къ войнѣ.

Изъ Вѣны «У. Р.» сообщаютъ, что королевичъ Данило манифестомъ возвѣстилъ жителямъ Скутари объ аннексіи его и переименованіи въ Скадръ. Городъ будетъ резиденціей черногорскаго короля.

— Турецкія войска совершенно очистили Скутари. Укрѣпленія и проволочныя загражденія на Тарабошѣ возстанавливаются. Устанавливаются сербскія орудія. Судя по всему крѣпость готовится ко второй осадѣ.

— Во вторникъ, утромъ, въ Санъ-Джіованни-ди Медуа Австрія высадитъ войска, которыя откроютъ военныя дѣйствія противъ Эссадъ-паши. Предполагаютъ, что Черногорія, въ свою очередь, перейдетъ въ наступленіе противъ Австріи. Ночью отправлены 16 вагоновъ орудій.

— Въ Бриндизи сконцентрирована итальянская эскадра, снабженная провіантомъ на 40 дней. Сюда-же стягивается 30-тысячный итальянскій экспедиціонный корпусъ. («Рус. Вѣд»).

— **Письмо Айседоры Дунканъ**. «Русск. Вѣд.» приводятъ изъ «Matin» слѣдующее письмо Айседоры Дунканъ, являющееся отвѣтомъ на многочисленныя выраженія соболѣзнованія, полученныя знаменитой артисткой по случаю гибели ея дѣтей. «Въ эти ужасные для меня дни,—пишетъ Айседора Дунканъ,—я получила сотни писемъ и хочу извиниться передъ тѣми, кто писалъ ихъ, что я все еще не имѣю силъ, чтобы отвѣтить на нихъ. Раньше я всегда думала, что при такомъ горѣ можно желать только одного—быть совсѣмъ одной. Но теперь я понимаю, что единственнымъ облегченіемъ въ моихъ тяжкихъ страданіяхъ является чувство связи съ цѣлымъ, раствореніе индивидуальности въ великой любви къ человѣчеству. И мнѣ хочется сказать всѣмъ, кто мнѣ писалъ, что ихъ любовь ко мнѣ не была напрасной. Они помогли мнѣ почувствовать то, что можетъ быть моимъ единственнымъ утѣшеніемъ, а именно, что всѣ мужчины—мои братья, что всѣ женщины—мои сестры, что всѣ малютки на земномъ шарѣ—мои дѣти».

Смѣсь.

Удивительная точность. Красивый примѣръ той исключительной точности, которой достигаетъ современная техника въ своихъ произведеніяхъ, демонстрировался на устроенной недавно въ Лондонѣ выставкѣ машинъ. Представитель одной фабрики шаровъ предлагалъ посѣтителямъ выбрать изъ большого числа шаровъ одинъ, послѣ чего этому шару давали падать приблизительно съ высоты въ 1 съ полов. метра на гладко отполированную строго горизонтальную поверхность. Шаръ отскакивалъ отъ этой поверхности приблизительно разъ 100 и, въ концѣ-концовъ, останавливался на ней на томъ-же мѣстѣ, о которое онъ ударился въ первый разъ. Если-бы была хотя малѣйшая неточность въ формѣ шара, онъ обязательно остановился-бы гдѣ-нибудь въ другомъ мѣстѣ.

Шутка.

Сидѣлъ я, мечтая, на хуторѣ:
— Князь Никола не пуститъ ихъ въ Скутари!
Какъ туркофилы ни ори,—
Онъ не уйдетъ изъ Скутари!
Вѣна томится въ военномъ угарѣ:
Князь Николай разгорѣлся въ Скутари!
Грозно у берега ходитъ эскадра...
Князь Николай не уходитъ изъ Скадра!
(„Г. М.").

Редакторъ-издатель **К. К. Сарахано въ**
Издатель **П. А. Аргуновъ**.

ОТЕЛЬ перваго разряда,
сущест. второе десятилѣтіе.
Меблирован домъ „БИРЖА",
г. Саратовъ, уголъ Московской и Александров ул.
Приличенъ, скроменъ и спокоенъ во всѣхъ отношеніяхъ
Имѣетъ 50 комнатъ.
Цѣною отъ одного до пяти рублей въ сутки, квартирующимъ продолжительное время уступка по особому соглашенію.
Хорошая, но недорогая кухня.
Телефонъ № 1—36, ванна, электрическое освѣщеніе и посыльные.
Центръ торговаго города.
Владѣлецъ отеля А. В. Потемкинъ.

ОТКРЫТЫ НОВЫЕ
АЛЕКСАНДРОВСКІЕ
НОМЕРА
М. И. ТЮРИНА.
Семейные тихіе (безусловно скромные). Александровская ул., уголъ Мало-Казачьей. Телеф. № 166. (Электрическое освѣщеніе, паро-водяное отопленіе).
Центръ города. Узелъ трамваевъ.
Вѣжливая предупредительная прислуга. Посыльные, комиссіонеры, ванны. Лучшая кухня, подъ личнымъ наблюденіемъ владѣльца. Завтраки, обѣды и ужины по разнообразному ежедневному меню. 834

ДАЧИ
Елизарова сдаются противъ свѣчного епархіальнаго завода. Подробности на мѣстѣ. 2388

Сдаются большія квартиры
(два этажа) въ центрѣ города, удобныя для конторы, электричество, ванны, во дворѣ фонтанъ. Царицынская ул., перв. домъ отъ угла Никольской. Справ. въ типографіи Панина. 2581

Сдается квартира
во дворѣ, верхъ, 4 комнаты съ удобствами и ванной. Цариц., м. Пріютск. и Полицейс., д. № 54. 2742

Обойщикъ-драпировщикъ,
пріѣзж. изъ Харькова отличн. зн. дѣло проситъ у господъ раб. ремонта: мебели, матр., шитья чехловъ, шторъ и проч. Б. Сергіевск., 35, кв. 9, Синицыну. Вызыв. пис. разст. не стѣсняюсь. 2712

ПРОДАЮТСЯ
цвѣты и мебель. Крестьянскій банкъ. 2718

Дачи Короткова
сдаются послѣднія. Трофимовскій разъѣздъ, на горѣ близъ лѣса, между садовъ Ханова и Масленникова Справиться: Гимназич. ул., между Московской и Часовенной, д. Короткова, № 70. 2744

Дешево продаются ЦВѢТЫ: гіацинты, тюльпаны, нарциссы и друг. Митрофановская площадь, уголъ Мирнаго переулка, № 4. 2741

Сдаются 2 больш. сарая
для склада товаровъ въ центрѣ города. Часовенная ул., д. 99 Амарантова, (между Вольской и Александровской). Справиться тамъ же въ конторѣ акціонернаго о-ва «Океанъ» 2708

Требуется француженка
на лѣто. Усл. письменно Вольскъ Кадетскій корпусъ Н. А. Люковой. 2796

ДОМЪ продается, центръ, города, дохода 2600 р. Узнать: Московская ул., магазинъ Райцына. 2784

Передается
съ 1 мая квартира въ 5 комн. со всѣми удобствами, ванной. Царицынская, 172, низъ. 2746

НУЖНА
опытная домашняя портниха Панкратьевская улица, № 32, кварт. Шиллингъ. 2763

КВАРТИРА
сдается въ 4 комнаты, верхъ. Б.-Казачья ул., домъ № 128 близъ Царевской. 2797

Дачи сдаются,
здоровая сухая мѣстность, садъ, лѣсъ, прудъ, на Первой Гуселкѣ, Справиться: уг. Армянской и Гимназической, д. Беклемишевой, у конторщика. Тутъ-же продается малоѣзжанный ШАРАБАНЪ на резиновомъ ходу. 2794

Бухгалтеръ,
служитъ въ банкѣ, владѣетъ франц. яз., знакомъ съ завод. и торгов. счетов., же аетъ перемѣнить мѣсто или вечерн. занят. и составленія отчетовъ. Московская, 118, кв. 2, Е. Л. М. 2805

Сдаются ДВѢ КОМН.
съ электрич. и ванной. Квартира, верхъ сдается. Уг. Камышинской и Константиновской, № 65. 2766

Нѣмка иностранка желаетъ сопровождать или къ дѣтямъ до Берлина, за дорогу. Сообщить письменно. На Дворянской уголъ Жандармской д. № 12 кв. Кохъ. 2780

Хозяйство Н. П. Корбутовскаго
Нѣмецкая ул., д. Бестужевой,
КНИГИ
ПО СЕЛЬСКОМУ ХОЗЯЙСТВУ и САДОВОДСТВУ.
Въ виду многочислен. заявленій нашихъ заказчиковъ и вообще требован

Самарское отдѣленіе крестьянскаго поземельнаго банка

объявляетъ, что 30 мая текущаго года въ 12 час. дня по мѣстному времени въ помѣщеніи отдѣленія состоится устное соревнованіе на продажу частнымъ лицамъ усадебнаго участка изъ имѣнія банка бывш. кн. Оболенской, расположеннаго въ Самарской губерніи, Бугурусланскаго уѣзда, Тимошкинской волости, при хуторѣ Топорнино, мѣрою 266,54 дес. удобной и 2,01 дес. неудобной земли съ постройками.

Первоначальная цѣна 37.205 руб. При продажѣ допускается разсрочка не болѣе 80 пр ц. окончательной продажной цѣны и на срокъ не болѣе 6-ти лѣтъ изъ 6 проц. годовыхъ. Планы участка и расположенія построекъ и подробныя кондиціи могутъ осматриваться въ Крестьянскомъ поземельномъ банкѣ въ г. С.-Петербургѣ, его отдѣленіи въ г. Самарѣ и въ конторѣ завѣдывающаго имѣніемъ въ имѣніи банка быв. Оболенской, Самарской губерніи, Бугурусланскаго уѣзда, Тимошкинской волости, при хут. Топорнино; кондиціи могутъ быть высылаемы по первому требованію.

Осмотръ участка возможенъ во всякое время по слѣдующему маршруту: станція Сарай-Гиръ, самаро-златоустовской желѣзной дороги, оттуда 30 вер. на лошадяхъ.

2685 Управляющій **Верховскій**.

ПАРФЮМЕРІЯ. 1354
ЛУЧШІЕ ДУХИ и ОДЕКОЛОНЪ
АДОРАБЛЬ
Т-во С. И. ЧЕПЕЛЕВЕЦКІЙ съ С-ми, Москва.

Фабрика Е. С. Коганъ
въ Саратовѣ, тел. 194

Магазинъ противъ Большой Москор. гост. Тел. 649.

Спеціальность фабрики: Несгораемыя кассы съ патентованными замками, испытанныя въ пожарѣ, отъ 50 до 1000 р. Оборудованіе стальныхъ несгораемыхъ комнатъ. Кровати никкелированныя, кровати мѣдныя, кровати крашенныя подъ дерево, умывальники, матрацы и перинки. Цѣны правильныя. 8305

Саратовское представительство Т-ВО Ж. Блокъ
А. М. Шапиро,
Саратовъ, Никольская ул., д. лютеранской церкви. Телеф. 659.

НОВЫЯ МОДЕЛИ
Ремингтонъ № 10 и 11
съ виднымъ шрифтомъ
Допускается разсрочка.
Требуйте каталоги.

Гидротехническое бюро
ГИДРОТЕХН. ИНЖЕНЕРА
Н. С. ГОЛЬДБЕРГЪ.
Саратовъ, Ильинская, д. Фридолинъ, телеф. № 1—31.

Буровыя работы: изслѣдованіе грунта, развѣдки. **Артезіанскіе** колодцы, гидротехническія изысканія. **Меліоративныя работы:** устройство плотинъ и запрудъ. **Работы по присоединенію къ канализаціи**, составленіе проектовъ и смѣтъ. 2284

Торговый Домъ
Г. М. КВАСНИКОВЪ съ С-ми
Саратовъ, уг. Театральной пл. и Никольской ул.

ДЕПО ЧАСОВ „ОМЕГА“

ЧАСЫ СТѢННЫЕ : КАБИНЕТНЫЕ **ЧАСЫ**

ГРОМАДНЫЙ ВЫБОРЪ:
БРИЛЛІАНТОВЫХЪ ИЗДѢЛІЙ
ВЕЩЕЙ ДЛЯ ПОДАРКОВЪ И ПОДНОШЕНІЙ
изъ
золота, серебра, мельхіора и бронзы.

СТОЛОВАЯ и ЧАЙНАЯ СЕРВИРОВКА
изъ СЕРЕБРА и МЕЛЬХІОРА.
ЦЕРКОВНАЯ УТВАРЬ.

Торговый Домъ
Н-ки М. И. БОБРОВА.
Саратовъ, Верхній базаръ Цыганская ул., тел. № 498

Предлагаетъ въ большомъ выборѣ

РАЗНЫХЪ ФАСОНОВЪ:
ШЛЯПЫ и ФУРАЖКИ: мужскія, дѣтскія. | ОБУВЬ кожаную, мужскую, дамскую и дѣтскую
—(**ГАЛОШИ**)—
Товарищества Россійско-Американской резиновой Мануфактуры.
(Магазинъ отдѣленій не имѣетъ).

Магазинъ КАМЕРА.
Московская ул., противъ городской управы.
Покупка и продажа случайныхъ вещей,
гдѣ каждый покупатель можетъ пріобрѣсти дешево, прочно и хорошо, какъ-то: мягкую мебель березов. и дубов., письмен. столы дуб. и липов., столы обѣден., шкафы, буфеты дубов., гардеробы, этажерки, шифоньерки, стулья дубов. для столовой, стулья вѣнскіе и проч предм. Разн. зеркала и трюмо, мрамор. умывальники, кровати варшавскія и мѣстн., матрацы пружин., мочальн. и изъ волоса. Готовое платье всѣхъ сезоновъ, мѣха, воротники камчат. бобра и проч. Ковры и разные мануфактур. товары. Швейныя машины, граммофоны и разн. музыкал. инструменты. Самовары, мельхіоръ, мѣдн. посуда кухон. и заграничная. Столовые стѣн. часы, иконы въ серебр. ризахъ и металлич. Часы, золото, серебро и брилліант. вещи. Покупаемъ ломъ золото, серебро, платину жемчугъ и драгоц. камни, ломбардныя квитанціи на заложен. вещи, мебель, ковры, мѣха, верхнее платье и проч. Прос. сообщ. по телефону № 1161. Открыта отъ 8 ч. утра до 7 ч. вечера. 138

ДРОВА березовыя аршинныя крупныя съ доставкой къ вамъ

1 пятерикъ	1/2 п.	1/4 п.	1 саж.	1/2 сажень
60 руб.	30 р.	15 р.	12 руб.	6 руб.

заказы принимаются
у
Константина Константиновича Деттереръ.
Царицынская ул., между Александр. и Вольск. телеф № 274.

ОДНА противъ ВСѢХЪ
„ЮСТЪ“
ОДНОТАКТНАЯ, съ заглушеннымъ стукомъ, безъ ленты пишущая машина, модель 1913 года.
Шедеврь въ области машинописи. Болѣе 30 золот. медалей и др. высш. наградъ. Каталоги безплатно. Саратовъ, Нѣмецкая, 8, пр. Жирарда. И. П. Бочаровъ.

ПРОИЗВОДСТВО
Дѣтскихъ колясокъ,
дорожныхъ корзинъ, саловой камышовой мебели, кровати, не требующія матрацовъ.
П. С. КВАСНИКОВА.
Пассажъ, № 4. Телеф. 881. 160

Покупайте

памятники

мраморные, гранитные, лабрадора часовни и ограды, кованыя и проволочныя. Въ Саратовѣ, Московская ул., оград. стар. Мих.-Арх церкви
въ складѣ жерноводъ **И. Д. Попова.**
Собственныя мастерскія. Цѣны внѣ конкуренціи

ВСЕ ДЕШЕВО ПОКУПАТЬ
въ магазинѣ А. В. СЕМЕНОВА.
Посуда, лампы, самовары, кухни, ножи
столовые, разн. хозяйствен. принадлежности
Саратовъ, уг. Моск. и Никольск. ул., ВНУТРИ ПАССАЖА

МАГАЗИНЪ БЛЮМЪ.
Театральная площадь.
ПРЕДЛАГАЕТЪ
громадный выборъ лѣтнихъ шляпъ
по парижскимъ моделямъ.
Мужскія шляпы и фуражки.

Модель 1931 года.

Конторы завода:
Соколовская—Мясницкая ул., д. № 35. Самарская—Панская ул., д. № 58.
Представители:
С. П. Петровъ, слоб. Покровская, Уральскъ. Т. М. Шаровъ—г. Царицынъ. Гер. Баевъ—г. Баку. А. П. Машонкинъ—Ростовъ на-Д.
„Русскій Дизель“
расходуетъ около 1/2 ф. на силу въ часъ.

Т-во „Торговое и строительное дѣло“.
Саратовъ, магазинъ и контора Ильинская, № 153, уг. Царицын. Тел. 13—14.
СКЛАДЪ—Московская, № 112—114. Телефонъ № 12—50.
ПОЛУЧЕНЫ:
СѢЯЛКИ американской компаніи **дисковыя, балтійскаго завода рядовыя, шведскія—рядовыя, Гена—разбросныя**, дисковыя бороны, **плуга**, культиваторы, запашники, **молотилки**, двигатели,
РАЗСРОЧКА ПЛАТЕЖА.

Вновь учреждаемая
БАЛАШОВСКАЯ БИРЖЕВАЯ АРТЕЛЬ.
Приглашаются лица обоего пола для вступленія въ члены артели
Паевой взносъ 500 рублей.
Уставъ и подробныя свѣдѣнія высылаются почтой. Контора учредителей Балашовъ, Хоперская ул., д. Бороздова. 1583

Разрѣшенный правительствомъ
БУХГАЛТЕРСКІЙ КАБИНЕТЪ
В. Г. КОВЫЖЕНКО,
Саратовъ, Соколовая, 74, около 4-й полицейской части, организуетъ счетоводства, производитъ судебныя и частныя бухгалтерскія экспертизы, подготовляетъ и рекомендуетъ лицъ обоего пола самостоятельнаго конторскаго труда. 4698

ДАМСКІЯ ШЛЯПЫ
М-МЕ ПАША.
Нѣмецкая ул., д. Бѣлоусовой.
Въ большомъ выборѣ получены новости весенняго и лѣтняго сезона,
а также модели лучшихъ Парижскихъ фирмъ.
Цѣны дешевые. Принимаются заказы передѣлки. 1156

Всевозможный садовый инструментъ:

лопаты,	сучкорѣзы,
грабли,	спринцовки,
мотыги,	опрыскиватели,
сад. ножи,	лейки,
ножницы,	травокосилки,
пилы,	и т. д.

Лучшаго качества и въ большомъ выборѣ предлагаетъ магазинъ
И. И. Онезорге.
Саратовъ, Нѣмецкая ул., соб. д.

Самара, сдаются тор. помѣщенія и номера
30 номеровъ) на Набережной, противъ пароходныхъ пристаней: Волжской, Самолетской и Купеческой, объ условіяхъ справл. Самара, Саратовская ул., д. 144, Новокрещеновой. 2460

Остал. двѣ дачи
Котельникова дешево сдают., штук. въ 5 и 4 ком., на горѣ у лѣса, вода и ост. трамв. ряд. О цѣнѣ узн. Московская ул., д. № 21. 2694

Магазинъ небольшой на бойкомъ мѣстѣ, при немъ электр., подв. и квартира, а также хорош. комн. сдаются. Константин., № 65. 2679

Сдается квартира
въ 9 комнатъ, удобная и для конторы, электричество и канализація. Уголъ Вольской и Грошовой, № 55—57. Объ условіяхъ по телефону № 8—55. 2571

Дача сдается въ саду Калединой (за свѣчн. зав. д.). Жив здор. мѣстн., род. вода, душъ. Справ: Вольская, 41—43, низъ (во дворѣ). 2732

СѢМЕНА
огородныя и цвѣточныя непосредственно отъ производителей изъ-за границы у Ковалева. Митрофановскій базаръ, уголъ Михайловской ул. 2019

Почтовыя марки
20.000 разн., съ ручательствомъ за подлинн. высылкою по треб. коллекціонерамъ для выбора съ 25—60% скидки. A. Weisz, Wien I., Adlergasse 8 (Австрія). 2357

Случайно продается
старинная штора, работы парижскаго мастера. Справиться и смотрѣть: Нѣмецкая, музык. магазинъ Тидеманъ. 2607

Квартира сдается въ 5 ком со всѣми удобств. Севрина, бл. М.-Сер. ул., д № 7. 2735

Обручи таловые строганые въ каталкахъ разныхъ сортовъ, продаются: уголъ Соколовой и Хвалынской, д. № 31-й. Елизарова. 1029

ХОЗЯЙСТВО Н. П. КОРБУТОВСКАГО.
Въ виду окончанія сезона предлагаетъ съ больш. скидкой
Картофель--лучшіе сорта:
Для посѣва **отборные клубни**—пудъ 70 к.—10 пуд. 6 руб.
Для стола **рядовой**—пудъ 50 к.—10 пуд. 4 руб.
Образцы имѣются въ магазинѣ: Нѣмецкая, д. Бестужевой. 2752

МАГАЗИНЪ сдается въ домѣ Ширяева
съ 5-го іюня сего года, занятый торговлей готовымъ платьемъ. Объ условіяхъ спросить въ магазинѣ Ширяева. 2481

Лампа „ОСРАМЪ“
съ тянутой проволочной нитью, самая экономическая и долговѣчная, нечувствительна къ сотрясеніямъ.
Исключительная продажа
ВЪ КОНТОРАХЪ:
„ЭНЕРГІЯ“ Нѣмецкая ул., № 5, телефонъ 9 84.
„Ю. Ю. МЕЛЛЬЕ“ Нѣмецкая ул., телефонъ 2 24
„А. Макоровъ и П. Сергѣевъ“
Московская ул., телефонъ 10-42.

Пишущіе машины: „Мерцедесъ 3“, „Гаммондъ“, „Старъ“, арифмометры „Тріумфаторъ“. Складъ принадлежностей, кассъ и пишущихъ машинъ всѣхъ системъ. Ремонтъ съ годовой гарантіей. Техники командируются на мѣста.

Представит. Т-ва Т. И. Гагенъ Г. А. Удаловъ
Саратовъ уг. Московской и Ильинской, 61. Телеф. 7—13. 1369

ВЪ ПОСУДНО-ЛАМПОВОМЪ МАГАЗИНѢ
Андрея Павловича Кузнецова,
Театральная площадь, корпусъ Гуляева,
Съ 22-го по 30-е апрѣля назначается
ДЕШЕВКА.
Въ дешевку поступитъ громадный выборъ: сервизовъ столовыхъ и чайныхъ, лампъ, ампелей, торшеровъ, фарфора, фаянса, хрусталя, аллюминевой и эмалированной посуды и всевозможныхъ хозяйственныхъ предметовъ
Небывало дешево!!!
Сервизы столовые отъ 5 рублей.

Единственное представительство
на сар. губ.
ВЕЛОСИПЕДОВЪ:
„Роверъ“, „Люксъ“, „Вандереръ“, „Б. С. А.“, „Оро“, „Экспресъ“ и др.
Мотоцикловъ: „Ненарсульмъ“, Вандереръ“, Роверъ“, „Руджъ“, „Саролеа“ и др.
Автомобилей: „Мичиганъ“. Шины „Галуа“ и „Проводникъ“. ЦѢНЫ ФАБРИЧНЫЯ.
Требуйте прейсъ-куранты.
Всѣ части и принадлежности. Собственная мастерская.
Т-во С. Е. ЧЕРНИКОВЪ и К° бывшій Торг. Домъ Абачинъ и Орловъ. Саратовъ, Нѣмецк., 12.

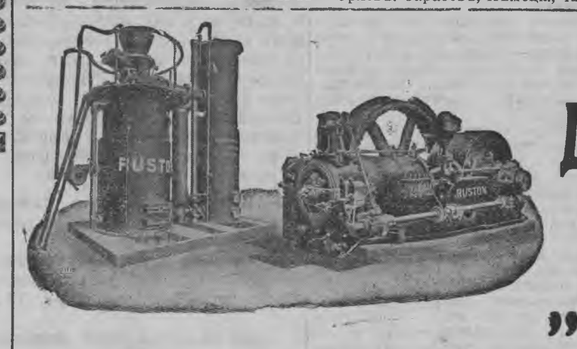

Газо-генераторные двигатели „РУСТОНЪ“.
Сжигаютъ антрацита (угля) одинъ фунтъ на силу въ часъ.
Торговый Домъ **Р. К. ЭРТЪ.** Саратовъ. Константиновская ул.

Дешевыя цѣны, льготныя условія, разсрочка платежа, патефоны, и граммофоны предлагаетъ магазинъ „ГЕРМАНІЯ“. Саратовъ, Московская, № 53, домъ Хватова, при час. магаз. **ДРУЯНЪ.** 5445

Фосфатинъ Фальера
Самая подходящая пища для дѣтей въ возрастѣ отъ 7 мѣсяцевъ, особенно во время отлученія отъ груди и въ періодъ роста. Облегчаетъ прорѣзываніе зубовъ и обусловливаетъ развитіе костей.
Рекомендуется выздоравливающимъ, малокровнымъ и старикамъ. Продается вездѣ. Главный складъ: 6, Rue de la Tacherie, Парижъ. 1672

Получены новѣйшія фасоны КОРСЕТОВЪ. Бюстодержатели отъ 2 р 50 к., бинты отъ 1 р. 50 к., бандажи отъ 1 р. 25 к., прямодержатели отъ 2 р. 50 к., новомодныя корсеты отъ 2 р. 75 к., гигіеническія подушки отъ 1 р.
Депо перчатокъ
Р. ШТРОЛЬ.
Александровская.

Гимназическ. ул. № 60, меж. Московск. и Цариц., д. Пшеничнаго
Принимаетъ 752
заказы, стирку и починку.
Солидная работа. Новые фасоны. Цѣны умѣренныя. Принимаю въ ученіе.

Рядомъ съ Паркомъ, противъ церкви Красный Крестъ, сдается **ЛАВКА.** Справиться: Нѣмецкая, магазинъ Николая Лепаева. 2749

Отдается хорошая
тепл. кварт. со всѣми удоб. ванн. 6 комн. 2-й этажъ. Царицын. 172, кв. доктора Свистунъ. 2747

Дачи Коновцева, около Кумысной Поляны, сдаются. Есть комнаты. Условія узнать на мѣстѣ. 2744

ПОРТНИХА
нужна опытная, умѣющая шить самостоятельно по журналу. Желательно съ рекомендаціей. Приходить отъ 10 до 12 ч. Соборная ул., № 18-20, Корбутовской. 2754

БАРСКАЯ КВАРТИРА
бельэтажъ, 8 комн., ванна, электрическое освѣщен., телефонъ, во дворѣ садъ, конюшня, сарай; Бол. Казачья, домъ 89—91, Курамшина. 2730

Фотогр. маг. Добошинскаго
(Соборная, 27, прот. Введенской). Большой выборъ аппаратовъ, матеріаловъ и принадлежност. лучшихъ фабрикъ. Постоянное полученіе новостей. Всѣ издѣлія фирмы КОДАКЪ. Полное ознакомленіе начинающихъ. Пріемъ всевозможныхъ фотографическ. работъ и починокъ.

У одинокой
пожилой, небогатой женщины въ районѣ Горъ или Стараго Собора пріѣзжающій желаетъ снять приличную комнату. Адресъ подробный оставлять въ конторѣ „Сар. Л“. до 30 апрѣля для С. И.П. 2610 2002

Дача продается,
Малая Полявановка, въ лѣсной мѣстности, въ пяти саженяхъ родникъ, сообщ. трамваемъ, узнать Мясницкая, № 39, д. Мельникова

КАБИНЕТЪ
Землемѣрныхъ
и чертежныхъ работъ
землемѣра Вомина
принимаетъ всякаго рода землемѣрныя и чертежныя работы Ежедневно отъ 9 ч. утра до 5 ч веч. Саратовъ. Константиновская меж. Вольской и Ильинской, д. № 31. Телефонъ 235 1994

Кумысолѣчебный курортъ
Ив. Андр. Бендеръ, близъ г. Новоузенска (Самар. губ.), открывается съ 10 мая. Условія узнать: Саратовъ, Панкрат. ул., между Вольской и Ильин., д. № 7, кв. 6, у М. А. Орловой. 2051

Дачи В. Н. Зыкова
СДАЮТСЯ,
при дачахъ лавка и прудъ, купанье, остановка всѣхъ дачныхъ поѣздовъ жел. дор. и своя ежедневная почта; цѣны и условія въ Саратовѣ въ конторѣ: Часовенная ул., свой домъ, телефонъ № 3—80.

Въ г. Аткарскѣ
на Петровской ул. сдается въ аренду торговая баня—общія и съ 9 номерами. 2153

ДАЧИ Г. Г. Кириллова сдаются послѣдняя, а также же при дачахъ сдается лавка. Условія: Крапивная, 41, телефонъ 66, дачи тел. 501, отъ 9—11 ут., 3—6 веч. 2326

Землемѣр
чертежное
бюро землемѣр
Борисенко и Маил
принимаетъ землемѣрны тежныя работы. Откры дневно съ 10 ч. утра до 4 Г. Саратовъ, Бол. Костри № 7—9, между Никол Александровской.

Сдаются 2 д
на Мал. Кумысной поля доставляется). Здѣсь-же ся: рессорная казанская дрожки и малодержанное сѣдло. Астрахан., близ ловской, д. № 53, Пет Колобова.

Продается за 1
отличная моторная
въ 17 силъ. Адресоватьс лынскъ, М. А. Радишеву.

Магазинъ передаю
по случаю отъѣзда съ тов обстановкой, на бойкомъ больш. уступкой: адр. вціи.

УГОЛ
для самоваро
лучшаго качества у **К. К. ДЕТТ**
Царицынская ул., телеф съ доставкой 1 р. за в ставляется не менѣе 2-х

абессин., по шахто-желѣз орошен. по центробѣжн. водоснабжен зац. дачъ, с Гидротех. А бровичъ. С Гоголевская.

Землемѣръ ЧАЛ
принимаетъ вс да землемѣрны тежн. раб. за умѣр. пла дневно отъ 9 ч. у. до 7 Казачья, бл. Ильин., № 7

Квартира ну
въ 7 комнатъ въ центрѣ Желательно съ отопле Предложенія адресовать жевую почтовую контору стребованія для № 720.

КУМЫСЪ Ахмато
при ст. Александровъ-Гай, губ. Врачъ, комната, пан мысомъ 75 руб. въ мѣся спекты безплатно.

ПІАНИН
съ хорошимъ тон. и л конструкціи получен разныхъ фаб., продаю рант. за прочн. Уг. Во и Грошовой, домъ № БОБЫЛЕВ
Принимаю ремонт настройку, перевозк и упаковку.
ПРОКАТЪ піани роялей

Получены модели послѣд. КРИКЪ МОДЫ.
Громад. выбор КОРС.
собственн. работъ. Цѣны съ 5-ти рубле

Разные гигиеническ
КОРС.
Заказы высылаю заоч

Вышла апрѣльская книга большого журнала
СОВРЕМЕННИК
Содержаніе. Мудрость. Стихотвореніе Ив. Бунина.—Повѣсть (продолженіе) М. Горькаго.—Неизданное стихотв Сатина.—Худая трава. Ив. Бунина.—Отрывки изъ дневник А. Валуева.—Стихотвореніе Леонида Старка.—Преступле Амаро. Романъ (продолженіе) Эса де Кероса. Перев. Т штейнъ.—Н. Г. Чернышевскій на порогѣ семейной жизни. даннымъ матеріаламъ (окончаніе) Евг. Ляцкаго.—Шакиръ сказъ Мухамеда Гаязъ Исханова. Перев. Р. Свердловой.— ретъ. Романъ (окончаніе) Бенгта Берга. Перев. К. Жихаре хари. Повѣсть (продолженіе) В. І. Дмитріевой.—Всѣ пути ваются. Ч. Вережникова.—Новое о прошломъ. 1. Изъ вос матери Гоголя (письмо М. И. Гоголь къ С. Т. Аксакову) сказъ С. И. Муравьева о возмущеніи черниговскаго полка тературная петиція 1895 г. Л. Пантелѣева.—По поводу од рической справки“ В. Богучарскаго.—Успѣхи карательнаго въ Россіи. Г. Цыперовича.—Край угля и желѣза. Очерк рожскаго.—Сатиры. 1. Воробьиная элегія. 2 Проектъ А. Ч Итоги и факты. Монгольскій вопросъ. Вал. Моравскаго.—Ко теристикѣ россійскаго пролетаріата, Ник. Гиммера.—Новыя Книги, поступившія въ редакцію.—Объявленія.

Подписка на журналъ „Современникъ“ продолжает

Подписная цѣна: на годъ 12 р. съ доставкой и пе на полгода 6 р. и на четверть года 3 р. За границу—на р., на полгода 8 р.

Подписка принимается въ конторѣ журнала „Совреме С.-Петербургъ, Невскій, 43 (уг. Троицкой).

Льготная подписка для учителей низшихъ учебныхъ ній, для сельскаго духовенства, фельдшеровъ и фельдше лостныхъ писарей, учащихся въ высшихъ учебныхъ за служащихъ (въ правительственныхъ, общественныхъ учре и частныхъ предпріятіяхъ) съ годовымъ содержаніемъ не руб. и для рабочихъ подписная цѣна на журналъ съ до пересылкой въ Россіи: на годъ 8 р., на полгода 4 р. на года 2 р. Съ льготной подпиской обращаться непосредст контору журнала: С.-Петербургъ, Невскій, 43.

Отдѣльныя книги „Современника“ продаются въ магазинахъ С.-Петербурга, Москвы, Одессы, Кіева, Харьк товa, Варшавы, Перми, Екатеринбурга, Ростова-на-Дону, др. городовъ, а также въ витринахъ, на станціяхъ желѣз рогъ.

Цѣна отдѣльной книги 1 р. 25 к.

САРАТОВСКАЯ ФАБРИКА ДВИГАТЕЛ
„СОТРУДНИКЪ“
О. Э. БЕРИНГЪ въ Саратовѣ.
НЕФТЯНЫЕ и ГАЗО-НЕФТЯНЫЕ
ДВИГАТЕЛИ
2хъ ТАКТН. и 4хъ ТАКТН.
ГОРИЗОНТАЛЬНЫЕ и ВЕРТИКАЛЬНЫЕ.

Типографія «Саратовскаго Листка».