БИБЛІОТЕКА Императорскаго Николаевскаго ... 25 ІЮЛ 1910 ... САРАТОВСКАГО

САРАТОВСКІЙ ВѢСТНИКЪ

ПОДПИСНАЯ ЦѢНА:

Для городскихъ подписчиковъ:		Для иногородныхъ подписчиковъ:	
На 12 м. 6 р. — к.	На 6 м. 3 р. 50 к.	На 12 м. 7 р. — к.	На 6 м. 4 р. — к.
„ 11 „ 5 „ 75 „	„ 5 „ 3 „ — „	„ 11 „ 6 „ 50 „	„ 5 „ 3 „ 50 „
„ 10 „ 5 „ 50 „	„ 4 „ 2 „ 50 „	„ 10 „ 6 „ — „	„ 4 „ 3 „ — „
„ 9 „ 5 „ — „	„ 3 „ 2 „ — „	„ 9 „ 5 „ 50 „	„ 3 „ 2 „ 50 „
„ 8 „ 4 „ 50 „	„ 2 „ 1 „ 50 „	„ 8 „ 5 „ — „	„ 2 „ 2 „ — „
„ 7 „ 4 „ — „	„ 1 „ — „ 75 „	„ 7 „ 4 „ 50 „	„ 1 „ 1 „ — „

Редакція открыта для личныхъ объясненій ежедневно (кромѣ праздн. дней) отъ 12 до 2 ч. д.
Рукописи, доставленныя въ редакцію, должны быть написаны четко на одной сторонѣ листа и снабжены подписью и адресомъ автора (исключ... ...о для редакціи).
Неодобренныя къ печати мелкія рукописи не ...вращаются.
АДРЕСЪ КОНТОРЫ и РЕДАКЦІИ: Саратовъ, Нѣмецкая ул., домъ Онезорге.

Мѣстныя объявленія принимаются впереди текста 20 коп. за строку петита; на 3, 4 и т. д. по 7 к. Годов. полз. особой уступкой.
Въ Сл. Покровской подписка приним. у И. М. Бѣлильцева въ отдѣленіи конторы: Базарная площадь, д. Ф. С. Самойлова. Въ Баландѣ: у Кирносова. Въ Аткарскѣ—у Миховидова.
За перемѣну адреса иногородніе платятъ 20 коп.
ОБЪЯВЛЕНІЯ отъ лицъ, фирмъ и учрежд., живущ. или имѣющ. свои главн. конт. или правл. за границ. и повсем. въ Россіи, за исключ. губ.: Нижегород., Казан., Симбир., Самар., Сарат. и Уральск., прин. искл. въ центр. конт. объявл. Т. Д. Л. Э. Метцль и К-о, Москва, Мясницк., д. Сытова и въ его отдѣл. Петербургѣ, Морская, 11, Варшава Краковское предмѣст., 53. Парижъ, 3 пл. Биржа.
Цѣна объявленій для иногор. и заграник. заказч. позаштекста 15 коп. стр. петита, а впереди—двойная.

№ 159.
Воскресенье, 25-го іюля 1910 года.

Отъ Саратов.-Покровскаго перевоза.

Съ пятницы, 23 іюля, пристани пассажирскихъ и буксирныхъ (съ баржами) пароходовъ изъ „Осокорей" переведены въ бухту, къ базару.
Съ 25-го сего іюля возобновляются и ночные рейсы изъ слоб. Покровской въ 12 ч., а изъ Саратова въ 1 ч. ночи. Легкіе пассажир. пароходы „Анна" и „Клеопатра" совершаютъ правильные рейсы изъ Саратова и изъ слоб. Покровской черезъ каждый часъ съ 5 ч. утра и до 8 ч. веч. 4230

О-во „КАВКАЗЪ и МЕРКУРІЙ"
Въ воскресенье, 25 іюля, отправ. пароходы:
вверхъ въ 9 ч. утра—скорый „Цесаревна Марія",
внизъ въ 10 час. утра—пассажирск. „Вел. Кн. Ксенія",
внизъ въ 1 ч дня—скор. „Вел. Княж. Ольга Николаевна",
вверхъ въ 9 ч. веч.—пасса к. „В. Кн. Александръ Мих.".
Въ понедѣльникъ, 26-го іюля:
внизъ въ 1 ч. дня—скорый „Цесаревичъ Николай".
внизъ въ 5 час. вечера—пассажирскій „Петръ Великій",
верхъ въ 9 час веч. отправленія парохода не будетъ.

Почтово-пассажирское пароходное Общество
„САМОЛЕТЪ"
отправляетъ изъ Саратова въ воскресенье 25-го іюля:
вверхъ до Нижняго въ 11½ час. утра „Владиміръ Ратьковъ-Рожновъ",
внизъ до Астрахани, въ 2 час. дня „Некрасовъ".
Въ понедѣльникъ, 26 іюля: вверхъ—„А. Грибоѣдовъ", внизъ—„Островскій".
Почтовые пароходы на Волгѣ только Общества „Самолетъ".
Между Рыбинскомъ и Самарою О-во „Самолетъ" имѣетъ вторую линію съ шестью отправленіями въ недѣлю. Телефонъ № 91. 3088

1843 года.
2176
Пароходное „О-во по Волгѣ".
ЕЖЕДНЕВНО: внизъ до Астрахани въ 12½ ч. дня, вверхъ до Рыбинска въ 11 ч. веч.

Болѣзнь легче предупредить, чѣмъ лѣчить.
Прибавляйте къ кипяченой водѣ красное или бѣлое виноградное ВИНО, это лучшій предохранитель отъ желудочныхъ заболѣваній.
С.-Петербургскій магазинъ С. И. ПАШИНА
предлагаетъ великолѣпныя натуральныя виноградныя вина, красныя и бѣлыя: четвертями отъ 1 р. 25 к. и дороже.
Натуральныя красныя и бѣлыя извѣстныхъ фирмъ вина на цѣну отъ 50 к. до 6 р. за бутылку.
Телефонъ № 124. Нѣмецкая улица, домъ Смирнова. 1336

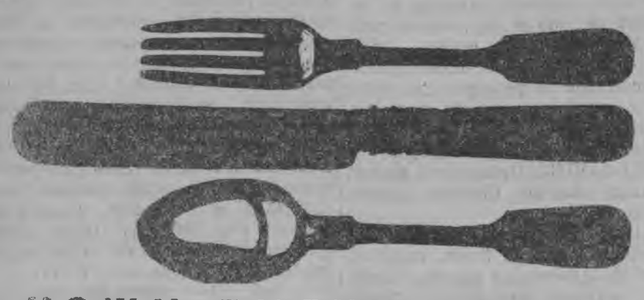

НОЖИ, ВИЛКИ, ЛОЖКИ,
серебро 84 пр. и мельхіоровые стильные: Рококо, Ампиръ, Людовикъ XIV, XVI и т. д.
2100 въ громадномъ выборѣ предлагаетъ магазинъ Акціонернаго Общества
Норблинъ, Бр. Бухъ и Т. Вернеръ.
Нѣмецкая ул., д. Кузнецова, противъ Консерваторіи.

Рекомендуется особенно выдержанное
ПИЛЬЗЕНСКОЕ ПИВО „ГОФМАНЪ"
3386 Телефонъ № 414.

МАГАЗИНЪ
С. П. Шабалина.
Гостинный дворъ, прот. Биржи.
Полученъ большой выборъ:
шерстяной матеріи,
САТИНА,
БАТИСТА,
ОКСФОРДА,
ТУАЛЬ-САКА.
29

Химико-бактеріологическая и аналитическая лабораторія
С. Г. ЩЕДРОВИЦКАГО.
(Уголъ Александр. и Б.-Кострижн., д. Агафонова). Телефонъ № 424 616
Серодіагностика сифилиса по Wassermann'у.
Анализы медицинскіе (моча, мокрота, кровь), санитарно-гигіеническіе (вино, молоко, вода и т. п.); техническіе (жмых., воск., рула и т. п.), принимаются во всякое время.
Дезинфекція помѣщеній. Свѣжія культ. крыс. тифа. Лечебныя и предохранит. сыворотки

Съ правами для учащихся
ЧАСТНОЕ РЕАЛЬНОЕ УЧИЛИЩЕ. (Общеобразовательная школа).
ОТКРЫТЫ 3 приготов. и 6 основн. классы. Въ азбучный классъ (для неграмотныхъ) пріемъ безъ экзамена. Возрастъ 7—8 лѣтъ.
Въ остальные классы ПРІЕМНЫЕ ЭКЗАМЕНЫ отъ 16 до 19 августа
Плата въ 2 мл. классахъ понижена. Пріемъ прошеній и друг. справки въ канцеляріи училища (уг. Московской и Гимназической, домъ № 66): въ іюнѣ—по вторникамъ и пятницамъ; въ іюлѣ—по понедѣльникамъ, средамъ и пятницамъ отъ 11—1 ч. дня. 3544

Ильинская женская профессіонально-ремесленная школа
съ курсомъ жен. мин. гимназій
состоящая въ вѣдѣніи минист. народн. просвѣщ.
Пріемные экзамены отъ 25-го августа по 5-е сентября.
Общеобразовательные классы, курсъ 8-ми годичный.
Пріемъ въ младшій и старш. приготовительные кл. въ I, II, III, IV и V клас.
Спеціально ремесленный курсъ 3-хъ 2-хъ и 1-годичный.
Пріемъ во всѣ отдѣленія: дамско-портновское, бѣлошвейное, модъ, цвѣтовъ, шляпъ и изящныхъ рукодѣлій, школа кройки и шитья.
Курсъ для подготовленія учительницъ рукодѣлія 2-хъ годичный.
Всѣ необходимыя справки даются въ канцеляріи, которая открыта, кромѣ праздн. дней, ежедневно отъ 10 ч. до 2 ч. дня.
Помѣщеніе школы: Никольская ул. домъ Банковской. 3807

Частная женская гимназія М. И. Островской-Горенбургъ.
Пріемъ прошеній для поступленія въ азбучный, средній и старшій приготовительный кл. въ I, II, III, IV, V и VIII педагогическій—въ канцеляріи гимназіи въ теченіе іюня и іюля по четвергамъ, отъ 11½ до 2 ч. дня, въ августѣ—по средамъ и субботамъ въ тѣ-же часы. Осенніе пріемные экамены съ 25 августа. 3697

Антикварная КНИЖНАЯ торговля
Д. Г. СМОЛИНА-СТЕПАНОВА.
Саратов, Московская ул., под окружным судом.
ПОКУПКА и ПРОДАЖА разныхъ книгъ, подержанныхъ и новыхъ.
Періодически издаются каталоги, каковые выдаются и высылаются БЕЗПЛАТНО.
Подержанныя книги дезинфицированы по рецепту врача.

Телефонъ 583. Постоян. музей Наглядныхъ Учебныхъ Пособій Саратовскаго Отдѣленія
„Гросманъ и Кнебель"
Царицынская, между Вольской и Ильинской, 2-ой домъ отъ Ильинской, 142.
))) ВХОДЪ БЕЗПЛАТНЫЙ. (((— 2985

С.-П.-Б. СТОЛИЧНЫЙ ЛОМБАРДЪ
(ОСНОВНОЙ КАПИТАЛЪ 3.000.000 р.).
Саратовское отдѣленіе
ВЫДАЕТЪ ССУДЫ
золотыя брилліантовыя, золотыя и серебряныя вещи, мѣха, мѣховыя вещи, носильное платье и другія движимости.
Для пріема закладовъ ломбардъ открытъ
отъ 9 час. утра до 5 час. вечера.
Для выкуповъ и отсрочекъ
отъ 9 час. утра до 3 час. дня, кромѣ воскресныхъ и праздничныхъ дней.
Оставшіяся отъ аукціоновъ разныя вещи продаются дешево во флигелѣ рядомъ съ конторой Ломбарда. 815

Мануфактурный магазинъ и банкирская контора
Н. В. АГАФОНОВА.
Гостинный дворъ.
Въ большомъ выборѣ МОДНЫЯ ТКАНИ ДЛЯ ПЛАТЬЕВЪ И КОСТЮМОВЪ.
Оксфордъ русскій и заграничный, сатинъ, батистъ и туальсакъ.
Покупка и продажа %% бумагъ.
Ссуды подъ %% бумаги, размѣнъ досрочныхъ серій и купоновъ.
Страхованіе выигрышныхъ билетовъ.
) ТЕЛЕФОНЪ № 200. (— 1063

Удостоено золотой медали на Саратовской выставкѣ въ 1909 г.

Экипажное производство Н. Л. Мордвинкина.
бывшаго завѣдующаго мастерскими экипажной фабрики А. М. Медвѣдева.
ИМѢЮ готовые лѣтніе экипажи первокласн. работы новѣйшаго фасона, а также тележки, казанскіе и дорожные экипажи. Есть ПОДЕРЖАНЫЕ и недорогіе.
Царицынская улица, между Ильинской и Камышинской, д. № 168.
НОВОСТЬ. Имѣю экипажи на пневматическ. резиновыхъ шинахъ и на никелированныхъ, металлическ. колесахъ. НОВОСТЬ.

СВѢЖІЙ ЧАЙ
ЧАЙНАЯ **РОЗА** 2 РУБЛЯ
ВЪ МАГАЗИНАХЪ Д. Н. КРЮЧКОВА.
Главный магазинъ на Никольской, 2-й Митрофановская площадь, 3-й Московская, близъ Сергіевской.

Центральная ЗУБНАЯ лечебница
учрежден. М. О. БАХРАХЪ и В. И. МАХОВЕРЪ.
Уг. Нѣмецкой и Вольской, домъ Германъ, ходъ съ Вольской. Телеф. 286.
Пріемъ отъ 9 ут. до 7 веч., по праздникамъ отъ 9 до 1 ч. дня. Плата по утвержден. таксѣ Совѣтъ, леч. и удален. зуб. 40 к., повторн. посѣщ. не оплачив. Пломбы отъ 50 к. Чистка зубовъ 1 р.
Удаленіе зубовъ безъ боли 1 руб. Искусственные зубы отъ 1 руб. Всѣ хирургич. операц. полости рта и наркозъ производитъ докторъ медицины. Учащимся всѣхъ учебныхъ заведеній 50% СКИДКИ.
Пріѣзжимъ заказы выполняются немедленно. 1221

ДОКТОРЪ 296
И. А. МИРОПОЛЬСКІЙ
СПЕЦІАЛЬНО
по мочеполовымъ бол. (всѣ нов. методы изслѣд. и лѣченія, освѣщ. канала, пузыря элек., микроскоп. изслѣдов. мочи и выдѣл.), полов. безсил., кожи (волосъ) венер. и сифил. Леч. всѣми видами электрич. (удаленіе волосъ и родим. пятенъ электролизомъ), вибрац. массажъ горяч. воздухомъ.
Пріютская, уг. Армянской, 29, д. Ржехина. Пріемъ съ 8-12 час. и 4—8 час. вечера. Женщины отдѣльно съ 3—4 часовъ.

ЛЕЧЕБНИЦА
съ водо-электролечебными отдѣленіями для приходящихъ больныхъ съ постоянными кроватями по венерическимъ, сифилису, мочеполовымъ, (полов. разстр.) и болѣзнямъ кожи (сыпи и болѣзн. волосъ) 187
Д-ра Г. В. УЖАНСКАГО,
Большая Казачья ул., близъ Алексан. д. № 27 Черномышенцевой, ходъ с двора, тел. № 552.
Пріемъ приходящ. бол. въ лѣтніе мѣсяца съ 10½ утра до 1 часу дня; водолеченіе—съ 9 ут. до 5 час. дня.
Для стаціонарныхъ больныхъ отдѣльныя и общія палаты. Сифилитики отдѣльно, полный пансіонъ.
Водолечебн. отдѣленіе изолировано отъ сифилит. Душъ Шарко больш. давленія, для леч. полов. и общей неврастеніи; сѣрныя и др. лечеб. ванны.
Электролечебн. отдѣленіе имѣетъ всѣ виды электричества.
Въ лечебницѣ примѣняется массажъ лица и вибрационный, уретро-цистоскопія, суховоздушныя ванны и др. новѣйш. методы изслѣдован. и лечен.

Докторъ медицины 677
Л. Ю. Мертенсъ
спец. сып., мочепол. и венерич.
Отъ 9 до 12 ч. и отъ 4 до 7 вечера. Вольская, 2-й отъ Нѣм., д. Смирнова, бель-этажъ.

ЗУБОЛѢЧЕБНЫЙ КАБИНЕТЪ
КАЦМАНЪ.
До 1 августа пріемъ прекращенъ. б.

ДОКТОРЪ
П. С. Григорьевъ.
Спеціально венерич., сифилисъ, кожн. болѣзни.
8—10 час. утра и 6—8 час. вечера. Для дамъ 3—4 ч. Воскресенье—9—11.
ПЕРЕѢХАЛЪ
на Мал.-Казачью ул., д. Юрьева № 15.

ВЪ ЗУБОЛѢЧЕБНОМЪ КАБИНЕТѢ
Г. ХИНЧУКА
461 ПРІЕМЪ ЛѢТОМЪ
отъ 9 ч. утра до 4 ч. дня, кромѣ воскресен. Уголъ Александров. и Малой Казачьей, (ходъ съ Малой Казач.)

Зубоврачебный кабинетъ
М. Э. ГРАНБЕРГЪ.
ПЕРЕВЕДЕНЪ на нѣмецкую улицу, между Александровской и Вольской, 2-й домъ отъ Александровск., рядомъ съ ресторановъ „Прага", домъ № 21, Лисенко. Пріемъ отъ 9-ти утра до 7 часовъ вечера. 2877

1428 Докторъ
Г. В. УЖАНСКІЙ
Спеціально: венерическія, сифилисъ, мочеполовыя (полов. разстр.) и кожныя болѣзни (сыпныя и болѣзни волосъ). Уретро-цистоскопія, водо-электролеченіе, вибраціонный массажъ.
Принимаетъ у себя въ квартирѣ въ лѣтніе мѣсяца съ 9—10½ ут. и отъ 3 до 5 ч. дня; женщинъ съ 12 до 1 ч. дня. Б.-Казачья, бл. Алексан. д. 27-й, Черномашенцевой. Телефонъ № 552.

ЗУБО-лечебный кабинетъ Э. А. СИМКИНА.
СПЕЦІАЛЬНОСТЬ: Вставленіе искусственныхъ зубовъ на каучукѣ, аллюминіи, золотѣ безъ пластинокъ, не удаляя корней. ЗОЛОТЫЯ КОРОНКИ.
Пломбированіе золотомъ, фарфоромъ, эмалью и др.
Безболѣзн. леченіе и удаленіе зубовъ.
Цѣны доступ. и небогатымъ.
Уг. Вольской и Московской ул., д. Ступина (ходъ съ Вольской).
Пріемъ ежедневно съ 9 ч. ут. до 7 ч. веч. По праздникамъ съ 10 ч. до 2 ч. дня. 3874

ДОКТОРЪ
Г. Э. ГРАНБЕРГЪ
СПЕЦІАЛЬНО
ВЕНЕР., МОЧЕПОЛОВ., СИФИЛИСЪ и КОЖН. БОЛѢЗН. ЦИСТОСК. КАБ. (Бол. моч. пуз.). Пр. 8—12 и 4—8 ч. веч., женщ. съ 12—1 ч. М.-Казачья, д. Кошкина, 2-й отъ Алексан.

ДОКТОРЪ
А. И. БУЧАРИНИНЪ
переѣхалъ на Царицынскую, около Гимназической, д. № 64. Акушерство и женскія болѣзни. Пріемъ отъ 1—3 дня. 3948

ПЕРВОЕ
Россійское страховое Общество
Учрежденное въ 1827 году, принимаетъ страхованіе:
I. Отъ огня: а) городскихъ, усадебныхъ и промышленныхъ строеній, б) домашняго движимаго имущества, в) товаровъ, г) сельско-хозяйственныхъ продуктовъ, д) земледѣльческихъ орудій и разн. сельско-хозяйств. инвентаря.
II. Жизни. На случай смерти и на дожитіе.
III. Капиталовъ и доходовъ (ренты).
IV. Отъ несчастныхъ случаевъ: 1) коллективныя, 2) и отдѣльныхъ лицъ, 3) пассажировъ на пароходахъ и желѣзныхъ дорогахъ.
Страхованія принимаются агентами Общества во всѣхъ уѣздныхъ городахъ, Саратовской губерніи въ Саратовѣ, въ главномъ агентствѣ, на Александровской ул. въ д. Карпова, рядомъ съ Гостиницей „Россія" у агента И. С. Перельманъ, Царицынская, м. Гимназ. и Пріютск. № 64. Галактіонова.
Главный агентъ А. М. Масленниковъ.

Только въ табачномъ магазинѣ К. Ю. ЮРЬЕВА, 851
[Александровская улица.]
ВСЕГДА свѣжій табакъ и папиросы.
Большой ВЫБОРЪ сигаръ разныхъ фабрикъ и принадлежностей ДЛЯ КУРЕНІЯ.
Имѣются табакъ и папиросы подъ старою бандеролью—качествомъ на 50% лучше новаго.

О-Б-О-И
въ большомъ выборѣ лучшихъ русскихъ и заграничн. фабрикъ.
Фабричный складъ линолеума.
П. Д. СОКОЛОВЪ.
Магазины: (1-й, Московская ул., противъ «Биржи». (2-й, Никольская ул., Архіерейск. корп. Телефонъ 396.
ТРЕБУЙТЕ ОБРАЗЦЫ. 3452

ПОЛУЧЕНЫ НОВОСТИ
весенняго сезона для мужскихъ и дамскихъ костюмовъ
въ спеціальномъ магазинѣ суконъ
Н-цы Г. А. КУЗНЕЦОВА.
Саратовъ, Никольская, д. Ширяевой, бл. „Биржи". 760

САРАТОВСКАЯ Городская Управа
объявляетъ, что въ помѣщеніи ея на 27 іюля с. г., въ 12 час. дня, назначены торги на сдачу въ арендное содержаніе буфета и вѣшалокъ при городскомъ театрѣ на трехлѣтній срокъ съ 30 августа 1910 г. Торги начнутся съ суммы 7655 руб въ годъ. 4216

САРАТОВСКАЯ Городская Управа
объявляетъ, что ею на 26 іюля, въ 12 час. дня, назначены торги на постройку конюшни на 47 лошадей на городскомъ мѣстѣ на Казарменной улицѣ для батарей на сумму 2881 р. 67 к. и на приспособленіе дома Гречаниновой по Казарменной ул. для размѣщенія 2-й батареи 47-й полевой дивизіи на сумму 967 р. 53 к. 4239

Лечебница д-ра Я. Л. МАРКОВИЧА
по нервнымъ и внутреннимъ болѣзнямъ
съ постоянными кроватями. Открыты отдѣленія: для алкоголиковъ, по нервнымъ и внутреннимъ болѣзнямъ, хирургическимъ и женскимъ, подъ наблюденіемъ врачей-спеціал. При лечебницѣ имѣется электро-лечебный кабинетъ и
водолечебница.
Пріемъ больныхъ съ 9 до 12 час. дня и съ 4 до 6 час. веч. Телеф. 900.
Крапивная улица, собств. домъ № 3. Б.

САРАТОВСКАЯ Городская Управа 4240
объявляетъ, что на 28 сего іюля, въ 12 час. дня, въ помѣщеніи ея назначены торги на сдачу въ аренду трехъ городскихъ мѣстъ у вокзала желѣзной дороги по 12 кв. саж. подъ постройку деревянныхъ лавокъ.

Музыкальный магазинъ
Н. Л. СЫРОМЯТНИКОВА.
Телефонъ № 528.
Вновь получены въ большомъ выборѣ;
ГРАММОФОНЫ въ 8 р., 10, 12, 15, 20, 25, 35, 40, 50, 60, 75 до 150 р.
ПАТЕФОНЫ въ 40, 50, 60, 75, 100 до 130 руб.
ПЛАСТИНКИ и диски отъ 40 коп. до 10 руб.
ГАРМОНІИ отъ 20 коп. до 75 руб.
ГИТАРЫ отъ 4 руб. до 60 руб.
СКРИПКИ отъ 1 р. 50 коп. до 150 руб.
БАЛАЛАЙКИ въ 1 р. 50 к., 2 р., 2 р. 50 к., 3 р., 4, 5, до 25 руб.
Всегда свѣжія струны.
При магазинѣ имѣется спеціальная мастерская для починки и настройки всевозможныхъ инструментовъ подъ непосредственнымъ наблюденіемъ вновь приглашеннаго опытнаго мастера.
Цѣны на всѣ инструменты, а также и починки внѣ конкуренціи.

Новый театръ Очкина. 4262

Сегодня 25 іюля въ І-й разъ новая пьеса репертуара Литературн.-Худож. общества, прошедшая нѣсколько разъ въ прошломъ сезонѣ въ Петербургѣ **ОСОБНЯКЪ** (Дора Полынина), ком. въ 4 д. Жуковской. При переполнен. сборахъ Въ 4-мъ дѣйст. **Кафэ-концертъ** на сценѣ. **Злободневн. куплеты.** Участв. вся труппа безъ исключен. Нач. въ 9 ч. вечера. Завтра 26-го по случ. генеральн. репетиц. ТАЙФУНЪ спектакля не будетъ. 27-го и 28-го два дня подрядъ послѣд. сенсац. новинка ТАЙФУНЪ (Японцы въ Европѣ.) Ураганъ.

Лѣтній садъ Ренесансъ.

Сегодня КАБАРЭ! Сегодня КАБАРЭ!

постан. С. И. ШАТОВА по образцу Московск. Сабуровск. театра. Участв. всѣ артистки и артисты. **Сегодня І-й выходъ знаменитаго тріо акробатовъ ЛАНГЕРОСЪ, невиданные трюки, поразительная работа.** 4261

САРАТОВСКАЯ Городская Управа

доводитъ до всеобщаго свѣдѣнія, что во вторникъ 27 іюля (на мѣстѣ закладки коллектора) на Б.-Сергіевской улицѣ при пересѣченіи ея съ вѣтвью Р.-У. ж. д., близъ Больской улицы,

имѣетъ быть отслуженъ молебенъ. 4250

Докторъ **Л. К. ШУЛЬМАНЪ** 3922
переѣхалъ на Полицейскую, уг. Царицынской, д. Артомасова. Пріемъ **спеціально** по сифилису и венерич. бол. 9—1 и 4—8.

ДОКТОРЪ **С. Г. СЕРМАНЪ**
СПЕЦІАЛЬНО:
сифилисъ, венерическія, мочеполовыя, (всѣ новѣйшіе методы изслѣдов. и лѣч., **освѣщеніе канала и пузыря электрич.), кожныя (волосъ).** Лѣчен. электричеств. (всѣ виды), вибраціоннымъ массаж., синимъ свѣтомъ. **Электро-свѣтов. ванны.** Пріемъ отъ 8—12 ут. и отъ 4—8 веч. Женщ. отъ 3—4 дня. Малая Казачья улица, домъ 23. Владимірова. Телефонъ № 530. 3291.

ДОКТОРЪ **Е. Б. Добрый** 3937
ПЕРЕѢХАЛЪ
на Больш.-Кострижную, между Александровск. и Вольской, д. Клинга №27.

ДОКТОРЪ 9391
Л. В. Златовѣровъ
ВНУТРЕННІЯ спец. **ЖЕЛУДОЧНО-КИШЕЧНЫЯ** и **ДѢТСКІЯ БОЛѢЗНИ.**
Пріемъ ежедневно отъ 9—11 и 5—6 ч. Царицынская улица, между Ильинской и Вольской, соб. домъ 142. Телефонъ 690.

Зубная лечебница 34
І. Я. ЛАНДЕ.
Ильинская ул., уг. Константиновской, д. 32, Михайловой.
Пріемъ ежедневно спеціально по болѣзнямъ зубовъ и полости рта, **искусственные зубы новѣйшихъ системъ, на золотѣ и каучукѣ.** Плата по таксѣ. Совѣтъ, лѣченіе, удаленіе зуба 40 коп. Пломбы отъ 50 к., искуств. зубы отъ 1 руб. (въ зависимости отъ количества). Лечебница открыта ежедневно съ 9 ч. утра до 7 ч. веч.

ДОКТОРЪ
М. П. МЕДВѢДКОВЪ
Спеціально нервныя болѣзни. 2020
Пріем 5—7 ч. веч. кромѣ воскрес. Для неимущ. понедѣльн. и четв. безплатно. Гимназическая, прот. церкви І муж. гимназіи.

Простокваша
профессора И. И. МЕЧНИКОВА,
на лактобациллиновой закваскѣ изготовляется молочнымъ хозяйствомъ **Н. Н. Сиротинина.** Вкусная и здоровая пища для всѣхъ. **Плата за порцію 10 к. съ достави. на дома.** Адресъ на лѣто: Московская улица, Городская Управа, Н. Н. Сиротинину. 3854

Зубной врачъ
А. С. СОЛУНЪ.
Пріемные часы: отъ 9 до 2 и отъ 4 до 7 ч. Уголъ Московской и М.-Сергіевской, рядомъ съ аптекой Браславскаго 1575

Лечебница д-ра
С. А. Ляссъ.
ОТДѢЛЬНЫЕ ПАВИЛЬОНЫ.
Для нервн.-больныхъ, алкоголиковъ и душевнобольныхъ.
—(ПОЛНЫЙ ПАНСІОНЪ.)—
Леч. электрич., водой, массаж., леч. внуш. (гипноз.). Приходящ. больн. 9—11 ч. ут. и 5—6½ ч. веч. Никольская улица (около Аничковской). № 9. **Телефонъ № 818** 1590

Лѣчебница животныхъ
и образцовая кузница
ветеринарнаго врача КАДЫКОВА.
Камышинская улица, меж. Московской и Б.-Казачьей, д. № 123.
Пріемъ больныхъ отъ 7½—8½ ут. и 3—6 в. При лечебницѣ два помѣщенія для собакъ, два для крупнаго скота. Квартира врача телефонъ № 53. Кузница открыта отъ 7 ч. утра до 7 час. вечера. 8675

ЗУБНОЙ ВРАЧЪ
Л. С. НЕМЕНОВЪ
Никольская ул., Архіерейскій корпусъ, **входъ** рядомъ съ аптекой Шмидтъ. 2682
Пріемъ отъ 9 до 2 и отъ 4—7 ч.

ОБОИ
фабр. бр. Тарнополь. 186
Единственный въ Саратовѣ фабричный складъ. Цѣны дѣйствительно фабричныя. Театральная пл., № 9. **Образцы безплатно.** Телеф. № 676.

ДОКТОРЪ 2098
Б. Таубманъ
сифилисъ, венерич., мочеполов., болѣзни волосъ, кожи [удаленіе электрич. угрей, бородавокъ и волосъ], полов. безсиліе, лѣчен. электр. геморея, вибрац. массажъ предстат. желѣзы осв. электр. канала и пузыря, горяч. души, 8—12 и 4—8, женщ. 12—1 и 8—9. Царицк., уг. Вол., д. Малышева, ходъ съ Цариц.

Правленіе КАССЫ взаимнаго вспоможен. **на случай смерти** выдало 21-го іюня н. г. семьѣ умершаго Н. Н. Коновалова пособія 280 руб. и проситъ г.г. членовъ немедленно уплатить рублевые взносы. Правленіе помѣщается въ казенной палатѣ и открыто по вторникамъ и пятницамъ, кромѣ праздниковъ, съ 11 до 2 часовъ дня. Членовъ въ кассѣ 283.

Частная женская гимназія С. И. ШТОКФИШЪ съ прав. Мин. Нар. Пр. Съ нач. учебн. года открывается VIII дополнит. кл., въ число предмет., кромѣ спеціальностей русск. и арифм., входятъ предм. нужные для подготовки на аттестатъ зрѣлости. 3433

Частн. училище II разряда при Лютеранской церкви.
Пріемъ учениковъ обоего пола въ азбучн. приготов и I кл. со 2 авг. съ 10—12 д 4189

Дѣтскій садъ и школа
Э. ШТРОЛЬ
переведена на Нѣмецкую ул., № 55, д. Игнатьева. Пріемъ съ 9 авг. съ 10—2 часовъ. Начало занятій 21 августа. 4131

Бандажная и корсетная мастерская ЛОГИНОВОЙ,
рекомендуется бандажъ-корсетъ (особенно для полныхъ), дѣлающ. прекрасн. фигуру. Плюшев. набрюшники, предохраняющіе во время эпидеміи.
Вольская ул., д. № 67 Тихомирова 4221

Въ саду Коммерческаго Собранія
музыка играетъ ежедневно, (кромѣ субботъ). 4183

Бухгалтеръ
опытный требуется на пивовар. зав. Гофманъ. Просятъ явл. отъ 8—12 ч. дня, хорош. рекомен. обязательна. 4264

ДРОБИНА
по 1—2 варки ежедневно продается на пивов заводѣ **«Гофманъ»** 4265

МУЗЫКАЛЬНАЯ МАСТЕРСКАЯ А. И. Сахарова
принимаетъ въ настройку и даетъ полный ремонтъ заново **РОЯЛЯ, ПІАНИНО, ФИСЪ-ГАРМОНІИ** и проч. музык. инструменты, а также **покупка и продажа.**
Камышинская улица, отъ Большой Казачьей второй домъ № 121. 8927

Въ ресторанѣ „ПРАГА“
съ 1-го апрѣля обѣды отъ 12 до 6 изъ 2 блюдъ 45 коп., изъ 3 блюдъ 55 коп., изъ 4 блюдъ 75 коп. Ресторанъ открытъ отъ 12 дня до 3 час. ночи. Кухня подъ личнымъ наблюденіемъ Макарова. Принимаю заказы на свадьбы и поминальные обѣды. Уголъ Нѣмецкой и Александровской, домъ Мещерякова. Телефонъ № 452. 49
НУЖЕНЪ опытный подростокъ для буфета.

„Паркъ“ Вакурова
Дирекція 2-го Тов. официантовъ.
Въ воскресенье, 25-го іюля имѣетъ быть
ЭКСТООРДИНАРНОЕ ГУЛЯНЬЕ
въ 3-хъ отдѣленіяхъ.
1-й разъ въ Саратовѣ. Новость! Поразительное зрѣлище. Гастроль сына воздуха итальянца
ПЬЕРРО,
который совершитъ **адскій полетъ,** безъ сѣтокъ! безъ бассейна! въ мертвыхъ петляхъ. Злободневные куплеты подъ аккомпаниментъ балалайки или мужичекъ простачекъ А. П. Сумбатовъ.
Баянъ, исполн. рус. пѣсенъ Богданова, два оркестра музыки подъ упр. дирижера В. П. Швецова. Ежедневно грандіозн. **синематографъ Гигантъ-Віо.**
Первоклассный ресторанъ подъ упр. 2-го Т-ва официантовъ (въ зданіи театра передъ открытой сценой). Первокласн. кухня подъ личн. наблюд. члена Т-ва П. В. Чяркова. Входъ въ Паркъ 20 к. Сезонныя контромарки доплачиваютъ 15 к.
3816 Уполномоченный **С. Л. Левинъ.**

Вновь открытая гостиница „БРИСТОЛЬ“ 2161
Александровск. ул., прот. гост. „Россія“.
Помѣщеніе заново отремонтировано; къ удобствамъ Г.г. квартирующихъ зало, столовая, гостиная, піанино, газеты телефонъ, ванна, посыльные, коммиссіонеры, электрическ. освѣщеніе, тишина и спокойствіе. Хорошая и недорогая кухня, завтраки, обѣды и ужины. Комнаты посуточно отъ 1 р. до 3 р. 50 к., помѣсячно отъ 20 р. до 70 р. Телефонъ № 166. **Н. М. Носковъ.**

Созданная самой природой, всегда одинаковая по составу и крѣпости естественная горькая вода источника **Франца-Іосифа** уже десятки лѣтъ прописывается выдающимися представителями русской медицинской науки и извѣстнѣйшими заграничными клиніазистами, какъ Klebs, Kussmaul, Leube, Scanzoni и т. п. особенно при леченіи остраго и хроническаго

ЗАПОРА. 4186

Естественная вода Франца-Іосифа уже въ малыхъ дозахъ дѣйствуетъ вѣрно, безболѣзненно и въ противоположность большинству слабительныхъ средствъ, не брезгающихъ рекламой и заботящихся главнымъ образомъ о привлекательномъ внѣшнемъ видѣ, *не вызываетъ ни раздраженія слизистой оболочки кишечника, ни общаго угнетенія.*

Можно покупать въ аптекахъ и аптекарскихъ магазинахъ.

САРАТОВЪ.

25-го іюля.

Въ Европѣ продолжаютъ брякать оружіемъ. Современная теорія вооруженнаго мира, приведшаго къ созданію европейскаго концерта, играющаго не столько роль умиротворяющаго фактора, сколько регулятора вождѣленій европейскихъ державъ, эта теорія на практикѣ приноситъ очень мало существенной пользы. Она не предотвратила кровавой междуусобицы въ Турціи, не только не оказываетъ вліянія на торжество правового строя въ Персіи, но стремится къ совершенно противоположной цѣли; она ни на іоту не ослабила международныхъ треній, не пріостановила лихорадочнаго роста вооруженій. Больше того: всѣ попытки въ этомъ направленіи, исходившія даже изъ высоко авторитетныхъ источниковъ, признавались несвоевременными. Только на дняхъ въ иностранныхъ газетахъ появилось очень интересное сообщеніе, проливающее яркій свѣтъ на отношеніе нѣкоторыхъ монарховъ къ идеѣ мира и всеобщаго разоруженія. Итальянскій король обратился къ одному изъ монарховъ великихъ державъ съ предложеніемъ обсудить вопросъ о пріостановкѣ вооруженія, но предложеніе потерпѣло фіаско. Итальянскій король получилъ отвѣтъ о несвоевременности поднятія этого вопроса. Газеты раскрыли и инкогнито этого монарха—это оказался германскій императоръ Вильгельмъ II. Правда, нѣмецкіе оффиціозы поспѣшили опровергнуть извѣстіе, но съ точки зрѣнія общенародныхъ интересовъ—безразлично, какой это былъ монархъ—германскій-ли императоръ, или японскій микадо. Важенъ фактъ, опредѣленно говорящій, что переживаемая нами эпоха не является удобной для рѣшенія столь важнаго вопроса, какъ вопросъ о всеобщемъ разоруженіи. И едва-ли Вильгельмъ прусскій или богдыханъ китайскій будутъ виноваты въ этомъ. Здѣсь нечего искать отдѣльныхъ лицъ, такъ какъ жизнь и взаимоотношенія складываются не по волѣ тѣхъ или иныхъ отдѣльныхъ лицъ или цѣлыхъ группъ, а создаются всей совокупностью разнообразныхъ условій, подготовляемыхъ предшествующими и уже изжитыми моментами.

Если человѣчество развивается по извѣстнымъ законамъ, то такимъ же законамъ подчиненъ и нашъ соціально-экономическій строй. Въ этомъ послѣднемъ и слѣдуетъ искать тѣ причины, которыя задерживаютъ осуществленіе гуманитарныхъ идей. Съ перваго взгляда кажется страннымъ и противорѣчивымъ параллельное развитіе культуры и торжество общечеловѣческихъ идей вмѣстѣ съ ростомъ воинственнаго настроенія и вызываемаго имъ развитія вооруженій. Но если вспомнить, что современнымъ человѣчествомъ прежде всего двигаютъ экономическіе факторы, то станетъ понятнымъ отвѣтъ неизвѣстнаго монарха, отвергшаго, какъ несвоевременную, идею разоруженія.

Современный капиталистическій строй властно диктуетъ свои требованія, которымъ человѣчество не можетъ не подчиниться. Вступивъ на путь капиталистическаго хозяйства, государства не могутъ остановиться или повернуть назадъ безъ существеннаго ущерба для себя. Фабрики и заводы выбрасываютъ милліоны пудовъ продуктовъ производства, для которыхъ необходимо отыскать потребителя. Если государство откажется выполнить это требованіе, если оно не будетъ стремиться къ завоеванію новыхъ рынковъ, его роль на международной аренѣ будетъ сыграна: оно должно будетъ сойти со сцены и уступить свое мѣсто болѣе сильнымъ и предпріимчивымъ конкурентамъ.

Такое положеніе дѣлаетъ, по крайней мѣрѣ, въ настоящее время, совершенно безнадежнымъ всякую пропаганду идеи мира. Человѣчество, съ одной стороны, сознаетъ необходимость разрѣженія наэлектризованной атмосферы, заставляющей жить лихорадочной жизнью, вести вѣчную борьбу за экономическое благосостояніе. Эта необходимость подтверждается еще и культурнымъ прогрессомъ, торжествомъ чистаго разума, отвергающаго всякое насиліе. Съ другой стороны, это сознаніе парализуется опасеніемъ за собственную судьбу: ослабѣетъ темпъ дѣятельности, и это поведетъ за собою разрушеніе созданнаго благополучія.

Такимъ образомъ современный человѣкъ находится подъ вліяніемъ двухъ исключающихъ другъ друга факторовъ, но побѣждаетъ тотъ изъ нихъ, который создаетъ его экономическое благосостояніе...

Несмотря, однако, на столь, казалось бы, безнадежное для идеи мира положеніе, послѣдняя все же находитъ горячее сочувствіе въ широкихъ массахъ населенія и временами даже въ оффиціальныхъ сферахъ. Независимо отъ своихъ оффиціальныхъ представителей общество сумѣло создать международную организацію, поставившую себѣ цѣлью пропаганду идеи разоруженія и ослабленія того гнета милитаризма, который такъ обезсиливаетъ народы...

Засѣдающій въ настоящее время въ Стокгольмѣ конгрессъ мира оперируетъ надъ очень незначительными фактами. Самымъ существеннымъ и важнымъ слѣдуетъ признать его постановленіе, переданное пет. телеграфнымъ агентствомъ. Оно гласитъ: о-ва мира въ Европѣ въ будущемъ году должны обратиться къ своимъ правительствамъ съ требованіемъ назначить международную оффиціальную комисію для обсужденія вопроса о сокращеніи вооруженій еще до третьей гаагской конференціи.

Можно, конечно, скептически относиться къ этой резолюціи, можно усомниться, чтобы правительства Европы нашли нужнымъ считаться съ требованіемъ обществъ мира, но нельзя отрицать моральнаго значенія этого постановленія. Если конгрессъ считаетъ возможнымъ выставлять уже требованія, то этотъ фактъ указываетъ на большое распространеніе проповѣдуемыхъ имъ идей среди общества. Требованія можетъ предъявлять только организованное общественное мнѣніе съ которымъ рано или поздно придется считаться...

Повторяемъ: идея мира и разоруженія далеко не гармонируетъ съ современнымъ соціально-экономическимъ строемъ. По настойчивую пропаганду этой идеи можно разсматривать, какъ симптомъ, какъ признакъ, характеризующій назрѣваніе новыхъ условій, опредѣляющихъ измѣненія въ укладѣ нашей соціально-экономической жизни.

ОБЗОРЪ ПЕЧАТИ.

Оригинальный проектъ.

«Моск. Вѣд.» выступаютъ съ оригинальнымъ проектомъ борьбы съ эпидемическими заболѣваніями. Современныя гор. и земскія учрежденія не оказались на высотѣ задачи. Газета подвергаетъ жестокой критикѣ дѣятельность петерб. общ. управленія, совершенно растерявшагося во время прошлогодней холерной эпидеміи, свирѣпствовавшей въ столицѣ, и въ заключеніе предлагаетъ свой проектъ о сосредоточеніи борьбы съ такого рода народными бѣдствіями въ рукахъ центральной власти, въ лицѣ медицинскаго департамента.

Но для того, чтобы правительственный надзоръ за санитарнымъ состояніемъ страны и руководящая роль въ борьбѣ съ эпидеміями могли стать на должную высоту, власть медицинскаго департамента должна быть значительно расширена. Принимая во вниманіе современныя потребности, министръ внутреннихъ дѣлъ долженъ бы былъ получить особаго товарища спеціально для завѣдыванія медицинскимъ департаментомъ съ расширенными полномочіями. Для охраны страны отъ появленія бѣды нужно имѣть постоянный бдительный надзоръ и постоянно принимать мѣры санитарнаго дѣйствія на тѣхъ же основаніяхъ, на какихъ не ослабѣваютъ ни на одинъ день мѣры полицейской охраны порядка.

И тогда — музыка пойдетъ уже не та... Удивительно жалкая фантазія у нашихъ реакціонеровъ: какой бы стороны жизни они ни касались — они непремѣнно упрутся лбомъ въ каменную стѣну—полицейскую охрану. Превратить всю страну въ усовершенствованный полицейскій участокъ—и въ Россіи воцарятся миръ, благоденствіе и благополучіе. Уроки прошлаго ничего не говорятъ ни уму, ни сердцу г-на Тихомирова; онъ забылъ о томъ, къ чему довела Россію проповѣдуемая имъ централизація и не помнитъ теоріи, передъ которой когда то преклонялся и которая гласитъ, что общественное благополучіе нераздѣльно связано съ развитіемъ общественной самодѣятельности.

Отходная?

Недавно въ печать проникли слухи объ уходѣ министра нар. просвѣщенія г. Шварца. Слухи эти подтвердилъ и октябристскій оффиціозъ «Гол. Москвы», имѣющій связи въ оффиціальныхъ сферахъ. Все же вопросъ объ уходѣ г. Шварца оставался для общества невыясненнымъ. Въ настоящее время эту вѣсть подтверждаетъ и «Земщина», смотрѣвшая на г. Шварца какъ на своего единомышленника. Г. Шварцу остается уйти, потому что

всѣ его начинанія—скорбитъ газета, встрѣчали противодѣйствіе и въ обществѣ, и въ печати, и въ Думѣ, и, что всего важнѣе, въ самомъ министерствѣ.

Кадетскія наслоенія въ немъ, образовавшіяся за длинный рядъ лѣтъ, создавали неукоснительно препоны всѣмъ здоровымъ преобразованіямъ, которыя должны были проходить сквозь кадетское бюрократическое чистилище, преодолѣвая всяческія препятствія.

Судьба университетскаго устава говоритъ за себя достаточно краснорѣчиво, чтобы сомнѣваться въ свойствѣ тѣхъ неблагопріятныхъ условій, среди которыхъ приходилось работать г. Шварцу. Ненависть къ нему со стороны всѣхъ прогрессистовъ до октябристовъ включительно служитъ яркой иллюстраціей къ его стремленіямъ и задачамъ.

Меланхолическій тонъ газеты краснорѣчивѣй всего опредѣляетъ судьбу г. Шварца. Его начинанія *встрѣчали* противодѣйствіе, наслоенія *создавали* препоны—все это говорится въ прошедшемъ времени. Слѣдовательно, надо думать, что и г. Шварцъ уже уходитъ въ прошлое.

ТЕЛЕГРАММЫ.

Отъ С.-Петерб. Телегр. Агентства).

По Россіи.

24 іюля.

КІЕВЪ. Губ. земство постановило организовать въ 44 земскихъ училищахъ народныя чтенія подъ руководствомъ учителей.

ТИФЛИСЪ. Арестована тайная типографія тифлисскаго комитета с.-д., обнаружена нелегальная литература, задержано 9 лицъ.

КРОНШТАДТЪ. Пять жертвъ взрыва на миноносцѣ «№ 102» торжественно преданы землѣ въ братской могилѣ на военномъ кладбищѣ; главный командиръ, высшее начальство порта и тысячная толпа провожали гробъ съ тѣлами въ могилу; возложено 18 вѣнковъ.

ПЕТЕРБУРГЪ. 23-го іюля великобританскій посолъ въ Петербургѣ сэръ Никольсонъ имѣлъ честь откланяться Ихъ Величествамъ. Послѣ Высочайшаго пріема состоялся завтракъ въ Бѣломъ залѣ въ Высочайшемъ присутствіи, сервированный на 23 персоны, центральное мѣсто за столомъ занималъ Государь Императоръ, имѣя противъ себя министра двора, справа великобританскаго посла, слѣва министра иностранныхъ дѣлъ; на завтракѣ присутствовали товарищъ министра иностранныхъ дѣлъ, лица свиты Его Величества и чины англійскаго посольства.

ПЕТЕРБУРГЪ. Плоцкій губернаторъ тайный совѣтникъ Гаффербергъ уволенъ со службы согласно прошенію съ мундиромъ.

— Заболѣ[illegible] холерой 97, умерло 21, выздоровѣло [illegible] состоитъ 672; въ пригородахъ заболѣло трое, умеръ одинъ, состоитъ 21.

СИМФЕРОПОЛЬ. Администраціей южныхъ ж. дорогъ вводится примѣненіе труда арестантовъ при разгрузкѣ вагоновъ.

УФА. Въ нѣсколькихъ селеніяхъ произошли опустошительные пожары, уничтожившіе 300 домовладѣній съ движимостью и частью скота; убытки свыше 150 тыс. руб.

НОВОЧЕРКАССКЪ. Станица Цимлянская ходатайствуетъ объ открытіи мужской гимназіи, жертвуя на постройку 5000 р. и аренду участка въ 500 десятинъ въ теченіе шести лѣтъ.

ТВЕРЬ. 22 іюля во дворѣ губернской земской больницы во время ревизіи произошелъ большой пожаръ, уничтожившій часть строеній; главный корпусъ больницы и помѣщенія для больныхъ не пострадали; убытокъ 150000 р., причина пожара неизвѣстна; начато предварительное слѣдствіе.

МОСКВА. Въ своемъ подмосковномъ имѣніи ограблена свѣтлѣйшая княжна Грузинская. Грабитель, забравшись въ комнату, похитилъ сумку съ документами и росписками государственнаго банка и драгоцѣнныя вещи; замѣтивъ княжну, безрезультатно выстрѣлилъ и скрылся.

ПЕТЕРБУРГЪ. О холерныхъ заболѣваніяхъ за недѣлю сообщаютъ: въ Евпаторіи заболѣло, 22, умерло 10, выздоровѣло 5; въ полтавской г. заболѣло 242, умерло 105; въ Москвѣ за сутки заболѣло 4, умерло 2; въ Харьковѣ профессоръ Заболотный, командированный для ознакомленія съ холерными мѣропріятіями, принялъ участіе въ засѣданіи совѣта съѣзда горнопромышленниковъ, выслушалъ подробные доклады и, сдѣлавъ указанія, 23 іюля временно выѣхалъ въ Юзовку и Новочеркасскъ; въ Кронштадтѣ по случаю роста холеры прекращена разносная торговля ягодами, приняты мѣры къ прекращенію ночевки бездомныхъ на улицахъ, военнымъ судамъ, стоящимъ въ гавани, предписано поочередно имѣть постоянное дежурство врача съ младшимъ медицинскимъ персоналомъ; санитарная комисія постановила просить священниковъ внушать прихожанамъ о необходимости присутствовать на лекціяхъ о холерѣ.

РОСТОВЪ-на-ДОНУ. Санитарно-исполнительная комисія обратилась по телеграфу къ Высочайше утвержденной противочумной комисіи за указаніями данныхъ опыта о стерилизаціи воды хлориновой известью; приняты мѣры къ предотвращенію заноса чумы судами изъ Одессы.

ПЕТЕРБУРГЪ. О холерныхъ заболѣваніяхъ сообщаютъ: въ Маріуполѣ земствомъ получены свѣдѣнія, что поражено 45 пунктовъ, командируется добавочный медицинскій персоналъ, уѣздная санитарная комисія ходатайствуетъ о закрытіи винныхъ лавокъ въ мѣстахъ развитія эпидеміи; въ херсонской губ. въ цѣляхъ скорѣйшаго прекращенія холеры и предупрежденія ея по линіи Одесса-Бахмачъ губернаторъ сдѣлалъ указанія старшему врачу дороги и начальнику отдѣленія жандармскаго желѣзнодорожнаго управленія на необходимость увеличить медицинскій персоналъ, ускорить постройку пріемныхъ покоевъ, разъяснять рабочимъ сущность болѣзни путемъ словесныхъ объясненій и распространеніемъ листковъ; въ Перми установлена безплатная раздача водопроводной воды, учреждены дневныя и ночныя дежурства врачей, ниже города по Камѣ открытъ холерный баракъ для пріема больныхъ съ пароходовъ; въ Полтавѣ городская дума постановила открыть три питательныхъ пункта, учредивъ особый комитетъ.

ОДЕССА. На соединенномъ совѣщаніи членовъ кіевскаго пораіоннаго и одесскаго биржевого комитетовъ, а также представителей юго-западныхъ банковъ и сельскихъ обществъ выработаны мѣропріятія по обезпеченію успѣшной перевозки хлѣбныхъ грузовъ въ предстоящую кампанію, постановлено усилить пріемную способность грузовъ одесскихъ товарныхъ станцій, предоставить преимущества грузамъ мѣшковой укупорки, производить ночныя погрузочныя работы, въ интересахъ успѣшнаго экспорта ходатайствовать о сооруженіи хлѣбной гавани и переустройствѣ порта.

Желѣзнодорожная санитарная комисія постановила организовать на всѣхъ станціяхъ одесскаго раіона крысоловные отряды, соорудить временные холерные бараки, на пассажирскомъ вокзалѣ учредить эпидемическій пунктъ.

СЕВАСТОПОЛЬ. На миноносцѣ транспортѣ «Дунай» произошелъ пожаръ; загорѣлось содержимое въ подшкиперской; носовая часть судна затоплена, чѣмъ предупрежденъ переходъ огня къ хранилищамъ пироксилина; пожаръ прекращенъ.

ОДЕССА. Прибылъ главноуправляющій земледѣліемъ Кривошеинъ.

— 250 рабочихъ котельнаго цеха адмиралтейства Русскаго Общества пароходства пріостановили работу въ виду предложенія администраціи общества приступить къ ночнымъ работамъ на условіяхъ дневной платы.

— Послѣ двухдневнаго перерыва зарегистрировано вновь подозрительное по чумѣ заболѣваніе.

КІЕВЪ. Въ окружномъ интендантствѣ состоялось совѣщаніе представителей крупныхъ землевладѣльцевъ, земствъ и сельско-хозяйственныхъ обществъ по вопросу о продовольственной кампаніи, присутствовали представители печати. Предсѣдательствующій окружной интендантъ, указавъ на важную роль землевладѣльцевъ въ дѣлѣ снабженія арміи хлѣбными продуктами, а также на необходимость организаціи при продовольственномъ отдѣлѣ интендантства статистическаго стола съ подробными свѣдѣніями изъ этой области, выразилъ надежду, что удастся достигнуть постояннаго дешеваго и надежнаго снабженія войскъ всѣмъ необходимымъ, минуя подрядчиковъ и комиссіонеровъ. Въ виду исключительныхъ условій нынѣшняго дождливаго года, совѣщаніе признало необходимымъ ходатайствовать передъ военнымъ совѣтомъ о разрѣшеніи пріобрѣтать рожь съ содержаніемъ влаги до 16 процентовъ, муку до 14; выражены пожеланія объ устраненіи задержекъ при выполненіи формальностей договоровъ, по поставкамъ, при выплатѣ денегъ поставщикамъ, объ урегулированіи вопроса о выдачѣ казенныхъ мѣшковъ.

ПЕТЕРБУРГЪ. Министромъ финансовъ разрѣшенъ ввозъ изъ заграницы въ предѣлы Имперіи бѣлаго кристаллическаго сахарнаго песку черезъ петербургскую портовую таможню въ количествѣ 400,000 пудовъ, черезъ рижскую 50,000 пудовъ и черезъ либавскую 50,000 пудовъ съ оплатою ввозною пошлиной въ размѣрѣ два рубля съ пуда взамѣнъ ввозной пошлины, установленной пунктомъ первымъ статьи 22 общихъ таможенныхъ тарифовъ.

НИКОЛАЕВЪ. Произошелъ взрывъ въ складѣ аптеки Шапиро, погибъ ученикъ.

ЕКАТЕРИНБУРГЪ. Въ четырехъ верстахъ отъ станціи Усьва, пермской дороги, въ луньевскомъ округѣ, у Демидовыхъ открыты новые большіе пласты каменнаго угля; находка улучшитъ положеніе нижнетагильскихъ заводовъ и дастъ возможность расширить мѣдное производство.

За рубежомъ.

МАДРИДЪ. Депутатъ Фефчу отъ имени Хаимэ Бурбонскаго издалъ воззваніе къ карлистамъ въ Испаніи, призывая принять участіе въ проектируемой въ воскресенье въ Санъ-Себастіано демонстраціи. Въ провинціи Наварра, Алава, Бискайя и Гвипуска, гдѣ имѣются признаки инсургентскаго движенія, посланы войска.

ТЕГЕРАНЪ. Опубликованъ правительственный указъ, объявляющій, что у лицъ, не выдавшихъ въ срокъ за опредѣленную плату оружіе, таковое будетъ отниматься силою, ослушники наказываться, сопротивляющіеся будутъ разстрѣливаться и дома ихъ разрушаться артиллеріей. Назначается вознагражденіе за указаніе домовъ, гдѣ скрыто оружіе; рѣшеніе правительства отнять оружіе только у лицъ не военныхъ и непокорныхъ, толкуется въ смыслѣ желанія оставить вооруженной шайку Хайдаръ-хана, опору партіи Тагизадэ. чиаи готовятся къ упорному сопротивленію.

КОНСТАНТИНОПОЛЬ. Подписанъ протоколъ русско-турецкаго соглашенія о передачѣ гаагскому суду разногласія объ удовлетвореніи русско-подданныхъ, понесшихъ убытки въ русско-турецкую войну, съ процентами за просроченное время.

Ускюбскій депутатъ Болгаріи Павловъ опубликовалъ поданный великому визирю протестъ противъ жестокостей при отобраніи оружія у македонскихъ болгаръ; перечислены 18 деревень, гдѣ произведено избіеніе болгарскаго населенія; онъ требуетъ наказанія виновныхъ. Прибыла англійская миссія для извѣщенія о вступленіи на престолъ короля Георга.

26 іюля отбываетъ въ Антивари на трехъ военныхъ судахъ особая миссія съ Хильми-пашей во главѣ для принесенія поздравленій по случаю юбилея князя Черногорскаго; миссія везетъ великолѣпный коверъ, подарокъ султана.

ВѢНА. „Neue. Fr. Pres.“ помѣщаетъ бесѣду съ княземъ черногорскимъ. Князь рѣшительно опровергаетъ слухи, будто провозглашеніе Черногоріи королевствомъ не одобряется Италіей, и будто инициатива въ этомъ дѣлѣ принадлежитъ княжичу Даниилу, за которымъ будто бы стоятъ Германія и Австро-Венгрія. Подтвердивъ дружественное отношеніе Черногоріи къ послѣдней державѣ, князь подчеркнулъ также сердечныя отношенія съ Италіей, и выразилъ убѣжденіе, что Сербія также относится съ симпатіей къ черногорскому празднику; королевскій титулъ подыметъ престижъ Черногоріи, какъ въ свое время поднялъ престижъ Сербіи, чему князь былъ искренно радъ; возвышеніе Черногоріи не является результатомъ чьего-либо честолюбія, но естественнымъ слѣдствіемъ многовѣковой свободы страны, ея жертвъ и признанія, что она служитъ надежнымъ оплотомъ европейской культуры на Балканахъ.

Послѣднія извѣстія.

— Петербургская Калашниковская хлѣбная биржа особой анкетой собрала свѣдѣнія о дѣятельности частныхъ коммерческихъ банковъ и ихъ отдѣленій при мѣстныхъ биржахъ. Значительное большинство биржевыхъ комитетовъ признало, что дѣятельность коммерческихъ банковъ при выдачѣ ссудъ подъ товаръ безусловно полезна для торговли, пока размѣръ этихъ ссудъ не превышаетъ 60 проц. стоимости товара. При дальнѣйшемъ повышеніи размѣра ссудъ, доходящемъ до 100 проц., дѣятельность банковъ признается этими комитетами уже вредной для торговыхъ интересовъ. Нѣкоторые же комитеты, какъ, напримѣръ, елецкій, указываютъ, что послѣдствіемъ торговой дѣятельности банковъ можетъ возникнуть образованіе хлѣботорговыхъ синдикатовъ, и тогда хлѣбный рынокъ станетъ въ большую зависимость отъ синдикатовъ, чѣмъ отъ урожая или недорода, а вмѣстѣ съ тѣмъ расширится и спекулятивная хлѣбная торговля. (Р. В.)

— Главное управленіе земледѣлія и землеустройства разъяснило, что надѣлы переселенцевъ, самовольно покинувшихъ мѣсто водворенія, считаются свободными для устройства на нихъ новыхъ переселенцевъ по истеченіи годичнаго срока со времени оставленія ихъ лицами, которымъ они были предоставлены. Это распоряженіе входитъ въ силу съ августа 1911 года. (Р.)

— Министерство народнаго просвѣщенія внесло въ совѣтъ министровъ представленіе объ учрежденіи въ 1911 году 54-хъ новыхъ должностей инспекторовъ народныхъ училищъ въ разныхъ губерніяхъ съ отпускомъ для этой цѣли изъ средствъ государственнаго казначейства болѣе 100000 руб. Представленіе это мотивируется развитіемъ школьнаго дѣла. Министерство надѣется, что въ лицѣ инспекторовъ оно дастъ начальнымъ училищамъ опытныхъ руководителей по учебной части. Въ прошломъ году уже было учреждено 64 новыхъ должности инспекторовъ народныхъ училищъ, и если законодательныя учрежденія утвердятъ послѣднее предложеніе министра объ учрежденіи новыхъ должностей, то всѣхъ инспекторовъ народныхъ училищъ будетъ 515. (Р. У.)

— По предписанію изъ Пекина, въ китайской гимназіи въ Чифу уволенъ преподаватель русскаго языка Чирковъ, студентъ владивостокскаго института восточныхъ языковъ. Въ бумагѣ, полученной Чирковымъ отъ китайскихъ властей, говорится, что русскій языкъ признанъ «безполезнымъ и ненужнымъ». (Р. С.)

— Вышелъ отчетъ за шесть мѣсяцевъ дѣятельности введеннаго въ Петербургѣ суда для малолѣтнихъ преступниковъ. За шесть мѣсяцевъ въ камерѣ судьи Н. А. Окунева перебывало 3,173 малолѣтнихъ, и постановлено 1,464 рѣшенія. Больше всего воровъ, 1,017. Остальные судились за обманы и нищенство—1,209 человѣкъ (105 дѣвочекъ). 107 мальчугановъ насчитываютъ за собою по два преступленія, 47—по 3 и больше. Въ первомъ засѣданіи суда приговоръ обыкновенно не выносится. Малолѣтнихъ преступниковъ, послѣ нѣкотораго внушенія, отдаютъ подъ надзоръ родителей и особыхъ состоящихъ при

...ся, во Франкфуртѣ-на-Майнѣ, и въ ...ерманскихъ университетскихъ клиникахъ, приватъ-доцента академіи по каѳедрѣ венерическихъ, сифилитическихъ и накожныхъ болѣзней доктора медицины В. В. Иванова и ассистента состоящей при академіи сифилитической клиники, находящейся въ вѣдѣніи профессоровъ академіи по каѳедрамъ венерическихъ, сифилитическихъ и накожныхъ болѣзней, Т. П. Павлова.

— Вѣнскій профессоръ Цейсль опубликовалъ результаты двухнедѣльныхъ опытовъ примѣненія препарата «606». Онъ считаетъ ихъ блестящими. Особенно быстро исчезаютъ язвы на слизистыхъ оболочкахъ. Однако, рецидивъ возможенъ. Профессоръ предостерегаетъ отъ производства впрыскиваній ранѣе изслѣдованія глазъ, такъ какъ зрительные нервы отличаются особенной чувствительностью по отношенію къ средству Эрлиха.

Результаты, полученные Цейслемъ, совпадаютъ съ результатами, полученными извѣстнымъ авторитетомъ проф. Нейссеромъ. (Р. С.)

— Въ «Нов. Вр.» напечатано слѣдующее письмо въ редакцію: «Въ виду того громаднаго интереса, который вызвалъ какъ въ обществѣ, такъ и въ печати препаратъ Эрлиха «606», и не совсѣмъ точной передачи нашихъ мнѣній относительно значенія этого препарата, мы считаемъ долгомъ заявить, что давать окончательную оцѣнку этому препарату на основаніи имѣющихся пока литературныхъ данныхъ и незначительнаго количества собственныхъ наблюденій, обнимающихъ очень короткій промежутокъ времени, еще нѣтъ никакой возможности. Только послѣ продолжительныхъ и массовыхъ наблюденій надъ стаціонарными больными въ гигіенической обстановкѣ окончательно можно будетъ сдѣлать оцѣнку его терапевтическихъ достоинствъ. Съ этимъ послѣднимъ вполнѣ согласуются требованія самого профессора Эрлиха. Проф. А. Павловъ, проф. Петерсецъ, проф. Кульневъ».

Маленькій фельетонъ.

НАША СКАЗКА.

Стоитъ жара, какъ будто съ неба
Потоки гнѣвнаго огня
Льетъ сердце пламенное Феба
На землю къ намъ въ теченье дня.
Отъ зноя спрятаться—нѣтъ мѣста:
Въ тѣни, какъ въ банѣ, жгучій жаръ,
Асфальтъ вездѣ размякъ, какъ тѣсто,
Надъ Волгой вьется мглистый паръ.
А жажда,—хочется напиться,
Но пить нельзя сырой воды,
Нельзя сырой водой облиться,
Вотъ просвѣщенія плоды!
О, наказанье свыше мѣры!
Чему идемъ навстрѣчу мы?
Тошнитъ въ Поволжьѣ отъ холеры,
Въ Одессѣ корчитъ отъ чумы.
И не спасутъ насъ циркуляры,
Не истребятъ у насъ бѣды:
Чины, заслуги, формуляры
Пришельцамъ Азіи чужды!..
Что принесутъ намъ протоколы,
Когда вся жизнь есть протоколъ!—
Выходитъ, что, наставя полы,
Изъ фрака сдѣлаютъ камзолъ.
Не перемѣнится отъ формы
Порядокъ дѣла, жизни суть,
Пока общественной реформѣ
Открытъ не будетъ вѣрный путь.
Стоитъ жара, какъ будто съ неба
Потоки гнѣвнаго огня
Льетъ сердце пламенное Феба
На землю къ намъ въ теченье дня,
И отъ жары изнемогая,
Болѣзнями заражена,
Вся Русь, отъ края и до края
Въ тлетворный сонъ погружена.

Вас. Тих.

Наши базары.

Верхній базаръ.

Рынокъ—въ центрѣ города. Рядомъ биржа, судъ, банки... Казалось бы, рынокъ долженъ быть верхомъ совершенства, образцомъ, украшеніемъ города, но, къ сожалѣнію, это не рынокъ, а Авгіевы конюшни.

* * *

Снаружи, гдѣ большіе корпуса, по Московской и Никольской, какъ будто всѣ подчистились, подтянулись. Но это только снаружи, напоказъ. Чѣмъ дальше углубляетесь въ лабиринтъ закоулковъ этого, непланомѣрно разбитаго, универсальнаго рынка, тѣмъ больше убѣждаетесь, что отъ «подчистки» не остается и слѣда. Тамъ, внутри этого торжища, кипитъ своеобразная жизнь.

Вы тамъ увидите имѣющаго тысячные обороты торговца, развернувшагося съ тремя растворами посудной, мебельной, желѣзной лавки, мясогорговца—ворочающаго возами мяса, биржеваго дѣльца, наживающаго тысячи въ биржевой игрѣ, настоящаго босяка со дна саратовской жизни, продающаго съ плечъ послѣднюю рубаху, и нищаго, отдающаго за семишникъ послѣднюю котомку вмѣстѣ съ жалкими обгрызками хлѣба...

Дѣйствительно — универсальный рынокъ.

Посуда, игрушки, мыло, фрукты, мясо, рыба, колбаса, хлѣбъ, квасъ, желѣзо, мебель, обжорки и «шурумъ-бурумъ».

Это—рынокъ мѣщанъ, служащихъ, чиновниковъ и пролетаріевъ...

И вотъ тутъ то сказалось во всей своей наготѣ полное непониманіе санитарнаго значенія планомѣрности по разбивкѣ базара со стороны завѣдующихъ рынками «отцовъ города».

Въ эпидемическое время этотъ универсальный рынокъ является и универсальнымъ очагомъ какой угодно заразы.

Не угодно ли послѣдовать за мной, чтобы убѣдиться въ этомъ.

* * *

Вотъ обжорный рядъ. Длинные деревянные грязные столы, скамьи подъ большимъ навѣсомъ. По бокамъ своего рода подвижныя народныя кухмистерскія.. Вотъ баба съ Веселой улицы запускаетъ въ кадушку грязную руку за разварной требухой и кишками... Рѣжетъ на части и преподноситъ на деревянныхъ плоскихъ лоткахъ эту снѣдь, вымытую гдѣ-нибудь въ Глѣбучевымъ оврагѣ, галахамъ за цѣлый «семишникъ»... Но вотъ потребовали на три копѣйки студеня. Баба мечется въ другую сторону, быстро обтираетъ руку о грязный фартукъ, наскоро сморкается въ него, вынимаетъ студень и подаетъ босякамъ, бѣднякамъ.

— Бѣднякъ все съѣстъ, все выпьетъ!..

* * *

Юркая торговка изъ Глѣбучева оврага убираетъ посуду послѣ обѣда въ обжоркѣ. Смачиваетъ плошки грязной мочалкой, купаетъ ихъ въ какой-то мутной водѣ... И все готово... Солнышко высушитъ... Мухи высосутъ остатки...

— Бѣднякъ все съѣстъ, все выпьетъ..

* * *

И тутъ конкуренція не хуже, чѣмъ на биржѣ... Схлестнулись двѣ торговки печенкой. Подоткнули фартуки, засучили рукава.

Форменное наступленіе...

— Ты эдакая-сякая... моешь пиченку въ оврагѣ!

— А ты... у... толстомордая... въ Волгѣ подъ бойнями!

— У тебя червивая пиченка!

— А у тебя...

Слѣдуетъ нецензурная ругань...

Галахи чавкаютъ ртами, посмѣиваясь въ сторону разошедшихся конкурентокъ...

— Своего рода приправа къ обѣду!

* * *

Квасной рядъ около обжорки. На прилавкахъ десятки жестяныхъ кружекъ. Мухи. Пыль. Подходитъ какой-то пропойца съ болячками на губахъ, съ слезливыми, гнойными глазами... Залпомъ выпиваетъ кружку... Уходитъ... Изъ кружки выплескиваютъ остатки и, не моя ее, наливаютъ какой то пожилой гнусавой бабенкѣ.

И такъ далѣе...

— Бѣдняку не въ диковинку ни сифилисъ, ни проказа!.

* * *

Чѣмъ дальше забираетесь въ рынокъ, тѣмъ ярче антисанитарныя картины... Гдѣ тутъ только не торгуютъ пищевыми продуктами.

У азіатовъ въ Персіи, Хивѣ, Бухарѣ и въ Монголіи и то лучше, чѣмъ у насъ на этомъ универсальномъ рынкѣ...

Вотъ продаютъ старое, ржавое желѣзо, кровати, чертъ знаетъ, изъ-подъ какихъ больныхъ, ведра, кружки, лопаты, вилы, проволоки и т. п.

А рядомъ, на мостовой, разсѣлась, какъ курица съ яйцами торговка съ корзиной вишенъ и яблокъ.

— Ви-и-шенки... Яблочки свѣжіе!.. —тянетъ она писклявымъ голосомъ.

Рядомъ грохнули старымъ желѣзомъ. Поднялась пыль съ отлетѣвшей отъ желѣза ржавчиной и садится на ничѣмъ неприкрытыя ягоды и яблоки.

Бѣднякъ все съѣстъ, все выпьетъ!..

* * *

Бойкая торговля «шурумъ-бурумомъ». Старые валенки безъ пятокъ, юбки съ сомнительными пятнами, пиджаки, штаны, одѣяла, еще не просохшія отъ человѣческихъ испареній, рубахи, онучи, перины, подушки...

А рядомъ, особенно напротивъ лавки Гусева, лежитъ гора перинъ и одѣялъ, издающихъ сомнительные ароматы.

А подъ этой горой, какъ подъ навѣсомъ, бойко торгуютъ, баварскимъ квасомъ, съ открытыми стаканами, торгаши и двѣ бабы какой-то подкрашенной въ красный и желтый цвѣта прохладительной бурдой въ ничѣмъ не закрытыхъ обыкновенныхъ ведрахъ.

И кричатъ охрипшими голосами:

— На копейку два стакана!..

А надъ ними трясутъ, перебираютъ перины, одѣяла. Вотъ подошелъ какой-то чернорабочій. Торгуетъ у старьевщика штаны. Старьевщикъ лѣзетъ изъ кожи, расхваливая товаръ. Встряхиваетъ около квасницы старые штаны, приговаривая:

— «Чортова кожа»! Три года носили, еще проносишь пять лѣтъ!..

А рядомъ даютъ квасокъ съ пылью, стряхнутой съ «чертовой кожи».

* * *

Торгуютъ сапогами, башмаками, опорками, старой кожей и всякой поношеной обувью...

Галахъ продаетъ дырявыя опорки. Бьетъ ихъ подошву о подошву, и пыль летитъ съ нихъ къ бабамъ въ корзины, на ягоды, яблоки и въ ведра къ квасницамъ...

Бѣднякъ все выпьетъ, все съѣстъ!..

* * *

Настоящая толкучка. Продаютъ на ходу, на плечахъ, на рукахъ—штаны, пиджаки, обувь, старыя вещи... Встряхиваютъ, переворачиваютъ, бросаютъ отъ злости и неудачъ на землю...

А рядомъ торговки подзываютъ:

— Кваску! Ягодокъ! Яблочекъ! Помидорчиковъ!..

— Бѣднякъ все выпьетъ, все съѣстъ!..

* * *

Кустарный рядъ... Мебель, игрушки, замки, посуда, галантерея и два-три ларя съ конфектами и пряниками.

«Для виду» въ сторонкѣ зеленѣютъ марлевыя покрывала отъ мухъ, а мухи свободно пируютъ на открытыхъ пряникахъ и конфектахъ...

А торговцы наперебой заманиваютъ «красавицъ» и «молодцовъ», подпѣвая:

— Конфетка леденистая!..

. . . . . .

* * *

Арбузы, огурцы, помидоры, овощи разные.

Это по Никольской, внизъ.

Взрѣзываютъ грязнымъ ножомъ, лежащимъ на телѣгѣ или прямо на грязномъ прилавкѣ...

Разъ... два... три...

— Гляди.. Сахарный! Такъ и разсыпается!..

Обтираютъ ножъ о грязный фартукъ и снова взрѣзываютъ...

— Покупатель неразборчивъ!..

* * *

Тамъ же... Кадки съ капустой, огурцами.

Все безъ покрышекъ... Покрываютъ только тогда, когда ходитъ санитарная комисія...

— Обыватель и такъ купитъ...

* * *

Встрѣчаю санитарнаго врача Н. И. Ковалевскаго. Усталъ человѣкъ, изжарился подъ тропическимъ солнцемъ на санитарныхъ осмотрахъ.

— Ну, что, каковы результаты вашихъ осмотровъ?

Врачъ безнадежно машетъ рукой и говоритъ подавленнымъ отъ отчаянія голосомъ:

— Пошелъ я на другой день послѣ осмотра на Духосошественскій базаръ... Опять та же исторія... У квасниковъ цѣлая батарея пыльныхъ кружекъ на прилавкахъ... Ягоды не закрыты... Нуженъ постоянный надзоръ, постоянная санитарная организація...

И вѣрно.

Одинъ въ полѣ не воинъ...

В. Д—ковъ.

Ночныя телеграммы.

(Отъ С.-Петерб. Телегр. Агентства).

24-го іюля.

ПЕТЕРБУРГЪ. Начальникъ Николаевской желѣзной дороги Турцевичъ назначенъ предсѣдателемъ инженернаго совѣта министерства путей сообщенія. Почетный мировой судья ярославскаго уѣзда Калачевъ назначенъ членомъ совѣта министра финансовъ, съ оставленіемъ въ занимаемой должности.

ТЕГЕРАНЪ. Опубликовано клятвенное соглашеніе, состоявшееся въ меджилисѣ между вождями враждующихъ партій, защищать конституцію, повиноваться законамъ и обезоружить всѣхъ лишенныхъ права носить оружіе. Соглашеніе вызываетъ недовѣріе.

КОНСТАНТИНОПОЛЬ. Освобожденіе задержаннаго въ Батумѣ депутата палаты Папа - Хредзіана произвело прекрасное впечатлѣніе и положило конецъ острой анти-русской кампаніи въ нѣкоторой части печати.

— 23 іюля въ 4 ч. утра городъ разбуженъ стрѣльбой въ подгороднемъ лагерѣ, вызванной усмиреніемъ солдатъ, отказавшихся ѣхать въ Сирію и дѣйствовать противъ друзовъ, куда отправляются 27 баталіоновъ.

СТОКГОЛЬМЪ. 23 іюля послѣднее засѣданіе конгресса мира. Магометъ Феридъ-бей приглашалъ конгрессъ выразить симпатіи Египту и просилъ поставить египетскій вопросъ на очередь слѣдующаго конгресса; поляки протестовали противъ невключенія польскаго вопроса въ настоящій конгрессъ.

ПАРИЖЪ. Въ центрѣ города снова произведено покушеніе на городового; тяжело раненъ городовой, убитъ случайно проходившій полицейскій агентъ въ штатскомъ.

ОДЕССА. На Привозной площади и станціи Застава обнаружены четыре чумныхъ заболѣванія.

СИМФЕРОПОЛЬ. Въ виду развитія ящура, губернаторомъ закрыты скотскія ярмарки въ четырехъ селеніяхъ днѣпровскаго у.

ВАРШАВА. Опубликована программа празднованія полуторавѣкового юбилея холмской православной семинаріи, бывшей до 1875 г. греко-уніатской; празднованіе начнется 6 августа и продлится пять дней.

БАКУ. На промыслѣ Гаджинскаго и Касимовыхъ въ Балаханахъ отъ напора газа лопнулъ моторъ; произошелъ пожаръ, сгорѣли двѣ буровыя вышки, приведены въ негодность два мотора и насосъ, пожаръ перебросило на промыселъ Мирзоевыхъ, гдѣ сгорѣли двѣ вышки и нефть.

Фонды.

(Отъ С.-Петерб. Телегр. Агентства).

С.-ПЕТЕРБУРГСКАЯ БИРЖА.

24-го іюля.

Съ фондами устойчиво, съ дивидендными спокойно, къ концу крѣпче, выигрышные въ спросѣ.

4 проц. Государствен. рента 1896 г.	93 1/2
5 проц. вн. заемъ 1905 г. 1 вып.	10[illegible]3/8
4 1/2 проц. Росс. заемъ 190г. 5	100 3/8
5 проц. внутрен. заемъ 1906 г.	104 1/4
5 проц. „ „ „ 1908 г.	104 3/8
5 1/2 проц. 1909 г.	99 7/8
4 проц. листы закладн. Госуд. Дворянск. Земельнаго Банка	99 7/8
5 проц. свидѣт. Крестьянск. Позем. Банка	100
5 проц. I вн. выигр. з. 1864 г. обм.	494 1/2
5 проц. II вн. выигр. з. 1866 г.	390 1/2
5 проц. III двор. выигр. з.	339 1/2
4 проц. обл. СПБ. Городск. Кредит. Общества	92
4 съ полов. проц. листы Виленск. Земельнаго Банка	91 3/4
4 съ полов. проц. листы Донского Земельнаго Банка	91 1/4
4 съ полов. проц. заклад. листы Московскаго Земельн. Банка	92 1/4
4 ъ полов. проц. закл. листы Полт. Земельн. Банка	91 3/4
4 съ полов. проц. закл. листы Тульск. Земельн. Банка	92
4 съ полов. проц. закладн. листы Харьковскаго Земельн. Банка	92
Бессарабскія	91 5/8
Кіевскія	92 3/8
Херсонскія	92
Акц. Азовско-Донск. Коммер.	576
„ Волжско-Камскаго	965
„ Русскаго для внѣшн. Торг. Банка	420
„ Русско-Китайскаго Банка	220
„ Русско-Торг.-Промышлен. Банка	375
„ СПБ. Международнаго Банка	540
„ „ Учетно Ссудн. Банка	529
„ Сибирскаго	608
„ Бакинскаго нефтяного Общества	297
„ Каспійскія	4325
„ Манташевъ	132
„ Бр. Нобель Т-ва	11000
„ Брянскаго рельсоваго завода	1280
„ Гартманъ	241
„ Ник.—Маріун.	91
„ Путиловскаго	159
„ Сормовскаго	162
„ Феникъ 192	273
„ Донецко-Юрьевск. общ.	148
„ Москов.-Виндав.-Рыбин.	194
„ Юго-Восточн.	259 1/2

Отъ саратовскаго губернатора.

Въ послѣднее время въ Россіи появились различныя еврейскія фирмы, разсылающія въ бандерольныхъ отправленіяхъ объявленія съ предложеніями покупки у нихъ вещей по кооперативной системѣ. Объявленія эти въ большинствѣ случаевъ имѣютъ широкое распространеніе среди крестьянскаго населенія, склоннаго къ спекуляціи, но не понимающаго дѣйствительнаго характера и цѣли этого рода торговли. Отъ желающихъ пріобрѣсти какую-либо вещь фирмами требуются задаточныя деньги и по полученіи ихъ отправляются почтою заказчикамъ квитанціи и условленное количество предназначенныхъ къ распространенію самими же заказчиками особыхъ купоновъ. Вещи высылаются только тогда, когда заказчикъ распространитъ высланные ему купоны и когда всѣ лица, получившія эти купоны, вышлютъ фирмѣ задатокъ на новый заказъ.

Выполненіе этихъ условій зависитъ не отъ заказчика, а отъ лицъ, принявшихъ купоны, при чемъ нѣкоторыя изъ этихъ лицъ, получивъ купонъ, не посылаютъ задатка и тѣмъ самымъ лишаютъ перваго заказчика права на полученіе заказанной вещи и на возвратъ задатка, торговцы же отъ этого только выигрываютъ, такъ какъ, получивъ задатокъ (4р. съ заказа), они въ то же время, согласно условію, освобождаются отъ обязанности высылки товара.

Одной изъ такихъ фирмъ является фирма Шія Ш. Д. Либерманъ въ гор. Ковелѣ, волынской губерніи, разославшая крестьянамъ Саратовской губерніи, и въ частности, Царицынскаго у., массу такихъ предложеній и завлекшая въ невыгодное предпріятіе неопытныхъ лицъ.

Нынѣ отъ заказчиковъ поступаетъ цѣлый рядъ жалобъ на означенную фирму съ обвиненіемъ въ невыполненіи своихъ обязательствъ передъ покупателями и въ отказѣ отъ возврата задаточныхъ денегъ, въ виду чего считаю необходимымъ указать населенію Саратовской губерніи на невыгодность сдѣлокъ съ вышеупомянутыми фирмами и разъяснить, что ни со стороны администраціи, ни суда заказчики на защиту расчитывать не могутъ въ виду добровольныхъ сдѣлокъ, заключенныхъ между покупателемъ и продавцомъ.

И. д. Саратовскаго губернатора,
вице-губернаторъ *П. Боярскій.*

Хроника.

◆ **Волго-Донской каналъ.** Министерство путей сообщенія приступило къ окончательнымъ изысканіямъ канала, имѣющаго соединить Волгу съ Дономъ. Это соединеніе предполагается осуществить въ мѣстѣ наибольшаго сближенія Волги съ Дономъ, то есть между Царицыномъ и Калачомъ, въ томъ самомъ районѣ, гдѣ въ 1884 г. было предположено устройство канала инженеромъ Леонсмъ Дрю, который производилъ изысканія по порученію «Франко - русскаго общества волго-донского канала», учрежденнаго покойнымъ Петромъ Романовичемъ Максимовымъ. Въ настоящее время новыя изысканія уже производятся. При этомъ выясняется, что каналъ будетъ имѣть направленіе, нѣсколько отличающееся отъ проекта Леона Дрю, имѣя въ виду уменьшеніе количества работъ, и войдетъ въ Волгу около Сарепты. Изысканія предположено закончить въ августѣ текущаго года, а затѣмъ будетъ приступлено къ составленію проекта, который долженъ быть законченъ къ маю 1911 года. Тогда же будетъ выяснена общая цифра стоимости канала.

◆ **Въ губ. земствѣ.** Губ. управа командируетъ завѣдующаго ветеринарнымъ отдѣломъ Ф. А. Березова на всероссійскую выставку коневодства и съѣздъ коннозаводчиковъ. Управа намѣтила два программныхъ вопроса, уже одобренныхъ организаціоннымъ комитетомъ, о взаимоотношеніи правительства и земствъ въ мѣропріятіяхъ по улучшенію скотоводства и о мѣрахъ превращенія частновладѣльческихъ хозяйствъ въ племенные разсадники. Къ выставкѣ управой подготовленъ рядъ картограммъ и діаграммъ по животноводству и ветеринаріи въ губерніи.

◆ **Археологическія раскопки.** Служащій губ. земства г. Зайковскій, находящійся въ настоящее время на оцѣночныхъ работахъ въ губерніи, сообщаетъ о найденныхъ имъ въ Терновскомъ городищѣ предметахъ, относящихся къ каменному и бронзовому вѣкамъ. Всѣ вещи препровождены имъ въ археологическій музей ученой архивной комисіи.

◆ **Избытокъ учителей.** Въ настоящемъ учебномъ году въ саратовскомъ уѣздномъ земствѣ освобождается всего лишь около 20 вакансій учителей земскихъ школъ. Прошеній же отъ лицъ, желающихъ занять эти мѣста, поступило въ управу болѣе двухсотъ, главнымъ образомъ отъ окончившихъ воспитанницъ женскихъ гимназій. Въ первую очередь будутъ приняты лица, имѣющія спеціальное образованіе, окончившимъ же гимназіи будетъ предоставлено нѣсколько вакансій.

◆ Въ пятницу, 24 іюл., въ 11 часовъ пополудни, на пароходѣ «О-ва по Волгѣ» «Бояринъ» отбылъ въ Вольскъ преосвященный Досифей.

Выѣхавшій 15 іюля въ хвалынскій уѣздъ для освященія сельской церкви, саратовскій епископъ Гермогенъ остался въ Хвалынскѣ, предполагая оттуда отправиться по уѣзду для обозрѣнія сельскихъ церквей, для чего вытребовалъ личнаго секретаря съ дѣлами и карету.

◆ **Кому радость, а кому горе.** Пріѣхавшіе изъ Кисловодска саратовцы передаютъ, что новое средство доктора Эрлиха «606» произвело на разнаго рода кисловодскихъ предпринимателей ужасное впечатлѣніе. Многіе изъ нихъ опасаются, что если опыты съ этими средствами увѣнчаются успѣхомъ, то ихъ вмѣсто милліоновъ ожидаетъ полная нищета, такъ какъ всѣ расходы на оборудованіе предпріятій для курортной публики не оправдаются.

◆ **Растрата на 105.000 руб. подсолнечныхъ сѣмянъ.** Купецъ, владѣлецъ маслобойнаго заведенія, Калашниковъ заявилъ полиціи, что бывшій его довѣренный, артельщикъ московской артели фонъ-Мекка, Курочкинъ неизвѣстно куда скрылся, и что по провѣркѣ счетовъ, книгъ и другихъ документовъ въ складахъ не хватаетъ 80,000 пудовъ подсолнечнаго сѣмени на сумму 105.000 рублей. Въ пятницу, 25 іюля, сыскнымъ отдѣленіемъ Курочкинъ задержанъ. Онъ въ растратѣ сѣмянъ на упомянутую сумму сознался и заявилъ, что эта растрата сдѣлана не въ одинъ разъ, а постепенно въ разное время и что въ растратѣ этой принималъ дѣятельное участіе сынъ Калашникова, Кузьма. По обыскѣ у Курочкина денегъ не оказалось. Сынъ Калашникова Кузьма неизвѣстно куда скрылся.

◆ На пожарѣ, бывшемъ на дняхъ **въ имѣніи А. М. Попова** (о чемъ въ «Сар. Вѣстн. было сообщено), сгорѣло немолоченнаго разнаго хлѣба и корма для скота болѣе чѣмъ на 4000 р. Сгорѣвшій хлѣбъ не былъ застрахованъ. Причина пожара дознаніемъ не выяснена.

◆ **Дачный трамвай.** Управленіе трамвая установило слѣдующій тарифъ на проѣздъ въ вагонахъ трамвая по дачной линіи.

1) *Дневное движеніе* отъ 6 час утра до 11 час. веч.: а) *отъ Театральной площади* до Кузнецовской ст. 15 коп, до Трофимовской ст. 20, до Кумысной поляны 25 к; б) *отъ Московской площади* до Кузнецовской ст. 10 коп, до Трофимовскаго 15 коп, до Кумысной поляны 20 коп.; отъ Кузнецовской ст. до Трофимовской 5 к., отъ Трофимовской до Кумысной поляны 5 к.

2) *Вечернее движеніе* отъ 11 час вечера до 12 час. ночи: а) *отъ Театральной площади* до Кузнецовской ст. 20 коп., до Трофимовской 27 коп., до Кумысной 35 к.; б) *отъ Московской площади* до Трофимовской 22 коп., до Кузнецовской 15 коп., до Кумысной 30 коп, в) отъ Кузнецовской до Трофимовской 7 коп., отъ Трофимовской до Кумысной 8 коп.

3) *Ночное движеніе* послѣ 12 час. ночи до утра: а) *отъ Театральной площади* до Кузнецовской ст. 30 коп, до Трофимовской 40 коп., до Кумысной 50 коп., б) *отъ Московской площади* до Кузнецовской ст. 20 коп, до Трофимовской 30 коп., до Кумысной поляны 40 коп.; отъ Кузнецовской до Трофимовской 10 коп., до Кумысной 10 коп.

Та же плата и для обратнаго проѣзда.

◆ **Арестъ трамвайнаго вагоновожатаго.** Вагоновожатый № 6 вагона, которымъ задавленъ на смерть неизвѣстный (смот. № 158 „С. В.") приставомъ 3 участка арестованъ, такъ какъ дознаніемъ установлено, что онъ на ходу столкнулъ покойнаго пассажира, хотѣвшаго войти на переднюю площадку вагона.

◆ **Поджогъ.** Въ прошломъ мѣсяцѣ, 27 іюня, на Вольской улицѣ во дворѣ Л. Я. Шмидта при загадочныхъ обстоятельствахъ случился пожаръ; сгорѣло болѣе чѣмъ на 10 тыс. руб. Вслѣдъ за этимъ пожаромъ на дворѣ того же Шмидта загоралось нѣсколько разъ, но пожары прекращались въ началѣ. Жильцы г. Шмидта и сосѣди высказали приставу 3-го участка Сиповичу догадку, что пожары—дѣло рукъ злоумышленника. Приставъ учредилъ надъ дворомъ Шмидта секретный надзоръ Рано утромъ 21 іюля изъ чайной А. Феоктистова, крадучись, вошелъ служащій этой чайной, Иванъ Чернышевъ, и, подсунувъ къ углу амбара паклю, пропитанную керосиномъ, хотѣлъ было поджечь, но ему помѣшалъ дежурный полицейскій Орѣшкинъ. Доставленный въ участокъ Чернышевъ сознался приставу въ покушеніи на поджогъ и въ прежнихъ поджогахъ сознался и заявилъ, что его „научилъ" хозяинъ чайной Феоктистовъ, но потомъ сталъ говорить, что хозяинъ въ шутку совѣтовалъ ему поджечь; далѣе сказалъ, что самъ не знаетъ, зачѣмъ онъ поджигалъ. Чернышевъ—молодой, лѣтъ 20 человѣкъ, кажется какимъ-то странным и по словамъ знающихъ его—„чудной". Феоктистовъ увѣряетъ, что „Ивана чудного" онъ не научалъ поджигать, тѣмъ болѣе, что первый бы отъ пожара пострадалъ онъ, такъ какъ все его имущество, довольно цѣнное, нигдѣ не застраховано. Дознаніе по этому дѣлу приставъ 23 іюля передалъ судебному слѣдователю, который Чернышева и Феоктистова арестовалъ.

◆ **Облава.** Сыскнымъ отдѣленіемъ ночью на 24 іюля по берегу Волги произведена облава, причемъ задержаны 17 человѣкъ, изъ нихъ нѣсколькимъ даны проходныя свидѣтельства, трое сданы на этапъ для отправленія на родину, а остальные, по удостовѣреніи ихъ личности, отпущены на свободу.

◆ **Арестъ дезертира и карманника.** Днемъ 22 іюля сыскнымъ отдѣленіемъ на самолетской пристани арестованы двое: одинъ

Общій грѣхъ.

Нынѣшнее лѣто принесло намъ немало сюрпризовъ.

Температура все время прыгала точно блоха (если это сравненіе не нравится дамамъ, то блоху можно замѣнить газелью)—отъ «тропическихъ» жаровъ до «полярныхъ» холодовъ: бушевали ураганы, рѣки выходили изъ береговъ, причиняя массу бѣдствій; затѣмъ въ разныхъ концахъ Россіи вспыхнула холера и, наконецъ, въ истинно-русской Одессѣ появилась чума...

Въ началѣ, когда еще только шалунъ Борей срывалъ вывѣски и, приподнимая дамскія юбочки, обнажалъ изящныя ножки и такимъ образомъ самыхъ упорныхъ холостяковъ заставлялъ вздыхать о радостяхъ семейной жизни,—обыватель склоненъ былъ валить все на комету Галлея:

— Это она на хвостѣ принесла и жары, и холодъ, и бури, и наводненія, и даже капризы Амура.

Но когда нагрянула холера и къ этому времени оказалось, что комета Галлея умчалась отъ насъ уже на сколько-то тысячъ милліоновъ километровъ, да еще притомъ разорвалась на нѣсколько частей,—обыватель сталъ искать виновника бѣдствій въ другомъ мѣстѣ.

По обыкновенію въ первую голову влетѣло городскому управленію—по старой привычкѣ.

Во времена доконституціонныя, когда «неприкосновенной личностью» считался даже г. квартальный,—козломъ отпущенія было городское самоуправленіе.

Земство также можно было поругивать, но съ опаской, ибо въ земствѣ засѣдали родовитые «кадыки», которые могли обидѣться и поднять исторію.

Когда фельетонистъ одной мѣстной газеты написалъ, что покойный нынѣ П. А. Кривскій, изолировавшій себя въ земскомъ собраніи отъ гг. гласныхъ, сидитъ точно въ Ледисмитѣ,—сравненіе предводителя дворянства съ осажденнымъ буромъ показалось настолько дерзкимъ, что шутка фельетониста повела къ разрыву дипломатическихъ отношеній между земскимъ собраніемъ и «шестой державой»: репортеры были изгнаны изъ зала собраній, а газеты объявили сессіи бойкотъ, т. е. не печатали о ней отчетовъ...

Зато надъ городскими думами, гдѣ засѣдали не родовитые кадыки, а купеческія «пузы»,—можно было потѣшаться сколько душѣ угодно.

Даже въ кафешантанахъ—и тамъ безнаказанно можно было высмѣивать въ глупыхъ куплетахъ гг. муниципаловъ.

Общее раздраженіе выливалось въ сторону наименьшаго сопротивленія и потому все валили на городскія управленія.

Привычка—вторая натура; поэтому и теперь, по старой памяти, мы склонны ударить муниципалитетъ сильнѣе, чѣмъ онъ того заслуживаетъ.

Взять ту же холеру.

Конечно, если бы ее въ Саратовѣ не прозѣвали,—вѣроятно, жертвъ было бы меньше, и городъ подтянулся бы скорѣе.

Но вѣдь не въ одномъ же Саратовѣ холера. Заражено все Поволжье. Заражена вся Россія. Даже такія мѣста, какъ, напримѣръ, Архангельскъ, гдѣ раньше никогда не было холеры.

Холера давно сдѣлалась уже изъ *азіатской, русской*, и въ этомъ обрусеніи индійскаго вибріона меньше всего виноватъ сторожъ саратовской городской управы Михей.

Если бы даже Михей не спалъ, а непрерывно бодрствовалъ,—все равно холеру привезли бы къ намъ изъ Астрахани съ селедкой, изъ Царицына съ арбузами, изъ Архангельска съ рогожами.

Скажите пожалуйста, причемъ же тутъ сторожъ Михей?

Тоже вотъ теперь идутъ толки объ одесской чумѣ.

Оказывается, виноватъ во всемъ генералъ Толмачевъ.

И опять-таки скажу: конечно, занимайся онъ больше насажденіемъ въ Одессѣ наукъ, а не ихъ разсмотрѣніемъ (по рецепту того щедринскаго прожектора, который на сей предметъ рекомендовалъ даже основать особую де-сіансъ-академію),—одесскія крысы пооколѣвали бы раньше, чѣмъ онѣ обязаны сдѣлать это теперь—въ силу постановленій энергичнаго генерала.

Но будемъ справедливы: развѣ чума появилась только въ одной Одессѣ? Развѣ ея нѣтъ напр., въ Николаевѣ?

Значитъ, помимо саратовскаго Михея и одесскихъ патріотовъ, есть какая то общая причина, отъ которой процвѣтаютъ у насъ и вибріоны Ганга, и сингапурскія крысы.

На пироговскомъ съѣздѣ 1904 года одинъ изъ ораторовъ обмолвился афоризмомъ: безъ конституціи и хининъ недѣйствителенъ.

Афоризмъ—немного порадоксальный, но по существу вѣрный.

И если съ этой точки зрѣнія мы взглянемъ на холерныя прегрѣшенія въ Саратовѣ и чумныя—въ Одессѣ, то и о саратовскомъ Михеѣ, и объ одесскихъ патріотахъ намъ придется сказать:

— Виновны, но заслуживаютъ снисхожденія!

Ибо за общій уровень культурности и распорядительности отдѣльныя лица отвѣтственны въ мѣрѣ, во всякомъ случаѣ, минимальной...

Хотя все-же, конечно, отвѣтственны.

Но—будемъ до конца справедливы! —и спросимъ: не отвѣтственны ли и мы съ вами, читатель, хотя бы даже въ мѣрѣ еще болѣе ничтожной, чѣмъ нерасторопный Михей?

Въ качествѣ людей культурныхъ, иногда дипломированныхъ, мы должны подавать примѣръ культурности, выдержки и вообще воспитанности людямъ, менѣе насъ отшлифованнымъ жизнью.

Но вотъ... иллюстрація...

Въ вагонѣ трамвая сидитъ извѣстный саратовскій общественный дѣятель, человѣкъ съ высшимъ образованіемъ, весьма чувствительный ко всякаго рода нарушеніямъ правъ личности, когда дѣло касается.. его самаго.

Только что онъ имѣлъ жаркую стычку съ однимъ изъ представителей трамвайной администраціи изъ-за права открывать съ какой угодно стороны окна вагона и теперь повѣствуетъ, какъ онъ «отдѣлалъ» этого «бельгійскаго» администратора.

— Я открою окно, онъ молча закроетъ, я снова открою, онъ снова закроетъ—и такъ разъ десять. Наконецъ, мнѣ надоѣло и я его оттолкнулъ. А онъ мнѣ говоритъ: «вы грубіянъ!» Тутъ я уже не стерпѣлъ: «Ахъ *ты*—говорю—мерзавецъ, негодяй! Да какъ ты смѣешь ругаться!» А онъ только покраснѣлъ и молча отошелъ на свое мѣсто. Нѣтъ, знаете, если бы онъ слово еще сказалъ,—я далъ бы ему въ морду!!..

Конечно, въ трамвайныхъ порядкахъ много нелѣпаго, стѣснительнаго, противъ чего необходимо протестовать.

Но каковъ этотъ *культурный* представитель населенія, чувствующій себя героемъ послѣ звонкой брани, да еще въ публичномъ мѣстѣ...

Да и одинъ ли онъ?

Сплошь и рядомъ приходится слышать, какъ въ спорахъ съ кондукторами и контролерами весьма приличные, весьма галантные на видъ пассажиры, отпускаютъ словечки: «Дуракъ! Убирайся къ черту! Скотина!»

И затѣмъ съ чувствомъ собственнаго достоинства разсказываютъ о своихъ подвигахъ знакомымъ.

— «Далъ въ морду!»

Здѣсь характерно само это слово—«морда».

Я помню, какъ одинъ чиновникъ, котораго только что оскорбили дѣйствіемъ, докладывалъ по телефону своему начальнику:

—

заявилъ, что онъ тамбовскій кр. Горбуновъ, а потомъ, что онъ австрійскій дезертиръ Іосифъ Ляшевскій. По обыску у него найдено свидѣтельство тамбовскаго уѣзднаго полицейскаго управленія на имя кр. Ивана Сергушова. Горбуновъ-Ляшевскій говоритъ, что живетъ постоянно въ г. Астрахани. Другой назвался воромъ-карманникомъ тамбовской губерніи Григоріемъ Кудряшовымъ, отданнымъ подъ надзоръ царевской полиціи до рѣшенія дѣла о совершенныхъ имъ карманныхъ кражахъ. Паспорта не имѣетъ. По его словамъ онъ познакомился съ Ляшевскимъ, „какъ собратомъ по карманной работѣ", въ Астрахани. Теперь они хотѣли было пробраться въ Нижній на ярмарку—„поработать" тамъ.

◆ **Разсѣянность торговца.** Торговецъ Митрофановскаго базара В. Бабушкинъ 23 іюля, возвращая съ базарными поденщиками своему товарищу по торговлѣ Фомину позаимствованный брезентъ, забылъ спрятанные въ немъ 130 р. Спохватился уже тогда, когда брезентъ былъ доставленъ по назначенію и носильщики (неизвѣстные) уже ушли. Бабушкинъ бросился въ лавку Фомина; развернули брезентъ, но тамъ денегъ не оказалось.

◆ **Подкинутъ** младенецъ женскаго пола, 10 дней отъ рожденія, по Астраханской улицѣ къ дому Букарева.

◆ **Растрата.** Мѣщанка А. П. Сидорова, живущая въ Глѣбучевомъ оврагѣ въ домѣ Удалова, заявила полиціи, что отдала на храненіе своему знакомому, живущему въ томъ же домѣ, Петропавловскому носильное платье на 18 руб., съ которымъ онъ скрылся. Приняты мѣры къ розыску.

◆ **Кражи.** Ночью на 22-е іюля, по Гимназической ул., въ домѣ Беклемишева, изъ незапертой квартиры члена губернской земской управы Я. И. Шлитъ украдены: револьверъ, серебряный портсигаръ, золотая брошь и кошелекъ съ 6 руб.—всего на 96 руб.

— Утромъ 23 іюля отъ проживающаго на Большой Горной улицѣ въ домѣ Наумова Д. Шишурина скрылась прислуга Пелагея Паршина, при чемъ украла кошелекъ съ 37 руб. Паршина разыскана, но денегъ при ней не оказалось. Она въ кражѣ не признаетъ себя виновной.

— Въ это же утро на Константиновской улицѣ, въ домѣ Дойль, у Михельсонъ украдены: 4 серебряныхъ солонки, 4 серебряныхъ салфеточныхъ кольца и др. вещи.

Съ Волги.

— На Ландовскомъ перекатѣ пароходъ «Любовь» т-ва «Русь» погнулъ у парохода «Іаковъ» Ноздвинскаго гребневый валъ, сломалъ правое колесо, повредилъ на протяженіи трехъ саж. обшивку.

— Старые опытные волгари говорятъ намъ, что землечерпалка зря набросала на лѣвомъ берегу противъ Саратова песчаную косу. Вода ударяетъ въ пристань «Руси», а отъ нея подъ угломъ бьетъ въ лѣвый берегъ, отчего правый мелѣетъ. Раньше подъ шмидтовскими мельницами буксиры и баржи едва держались на двухъ якоряхъ, а теперь и съ однимъ нечего дѣлать.

— 21 іюля въ Улешахъ сѣла на мель баржа Ефимова съ солью, снять ее не удалось, началась распаузка; когда баржу облегчили и сняли, казенный пароходъ «Самара» предупредилъ, что съ такой незначительной распаузкой идти черезъ перекатъ нельзя, такъ какъ баржа можетъ опять засѣсть и испортить ходъ. Несмотря на предупрежденіе, баржа попыла и, конечно, снова сѣла, уже болѣе основательно, что не могли снять два парохода, и несмотря на паузку баржа сидитъ на мели въ каналѣ и по настоящее время [illegible] рожденію фарватера вечеромъ меркурьевскій пароходъ «Дм. Донской» не могъ пройти Улешами, засѣлъ тамъ на мель и повредилъ свой руль. Теперь ходъ этотъ для большихъ пароходовъ закрытъ.

ХОЛЕРА.

Путейскому вѣдомству слѣдовало-бы перевести баржу для снятія холерныхъ больныхъ изъ-подъ Шелковичнаго взвоза въ другое мѣсто, потому что вслѣдствіе мелководья крупные пароходы къ баржѣ подойти не могутъ.

— Сообщаемъ къ характеристикѣ эвакуаціи холерныхъ больныхъ изъ пригорода. 23 іюля на баржѣ «Восточнаго» о-ва въ Увекѣ заболѣлъ холерой матросъ. Объ этомъ сообщаютъ по телефону путейскому санитарному врачу Похваленскому. Похваленскій по телефону же вызываетъ врача ряз. ур. ж. д. и проситъ сдѣлать распоряженіе перевезти больного съ Увека въ городъ въ желѣзнодор. санитарномъ вагонѣ. Желѣзнодорожный врачъ отвѣчаетъ, что просьба на этотъ разъ будетъ исполнена, но какъ «любезность». У путейскаго вѣдомства съ желѣзной дорогой на этотъ счетъ нѣтъ никакихъ соглашеній. Кто же, въ самомъ дѣлѣ, долженъ перевозить больныхъ судорабочихъ съ пригородныхъ пристаней въ городской холерный баракъ? Сколько времени больные должны ждать «скорой помощи»?

— За 23 іюля холерой заболѣло 2 крестьянина, — Клоковъ и Константиновъ.

— Изъ ранѣе заболѣвшихъ 5 умерло, 2 выздоровѣло.

Театръ и Искусство.

Театръ Очкина. «*Въ сумеркахъ разсвѣта*»—пьеса въ 4-хъ дѣйствіяхъ, разыгранная драматической труппой г. Викторова 23-го іюля, чрезвычайно нравоучительная пьеса. Написана она съ самыми благими намѣреніями и большимъ подъемомъ, доходящимъ въ заключительномъ актѣ почти до паѳоса, но и благія намѣренія, и пафосъ носятъ слишкомъ ужъ наивный характеръ, дѣлающій пьесу нехудожественной и скучной. Не выкупаетъ и четвертый актъ, въ которомъ изображена студенческая вечеринка, на которой одинъ изъ студентовъ Гординъ (г. Маккавейскій) съ чувствомъ декламируетъ извѣстное стихотвореніе Минскаго: «Передъ разсвѣтомъ». Этотъ общій бодрый тонъ пьесы, звучащій, къ слову сказать, теперь такимъ диссонансомъ, не искупаетъ ненужнаго и рѣжущаго ухо морализированія. Дѣйствія въ пьесѣ въ сущности нѣтъ, дѣйствующія лица ведутъ утомительно-длинные разговоры, восклицаютъ, обличаютъ или просто изрекаютъ истины, взятыя изъ прописей или книжекъ для народа и даже декламируютъ стихи.

Одна изъ нихъ — богатая барыня помѣщица Волжская (г-жа Свѣтлова), притѣсняющая крестьянъ и благодѣтельствующая студента, репетитора ея сына, а также и самъ этотъ студентъ Молотовъ (г-нъ Гаринъ), промѣнявшій «свѣтлые идеалы на позорное положеніе «альфонса»—изображаютъ порокъ, дочь барыни, Вѣра (г-жа Попова), уходящая послѣ того какъ наткнулась на любовную сцену Молотова съ матерью, и другіе студенты и курсистки—добродѣтель, земскій врачъ Стаховъ, втайне любящій Волжскую и «другъ молодежи»—тоже добродѣтель, но безсильную.

Добродѣтель «дѣйствующая», воплощенная въ товарищѣ Молотова, студентѣ Гординѣ, обличаетъ Молотова въ безнравственности и зоветъ вернуться къ прежней жизни. Когда же онъ это дѣлаетъ и является къ товарищамъ съ «разбитой душой» и желаніемъ «жить съ ними одной жизнью»—не препятствуетъ изгнанію его изъ этой среды.

Молотовъ уходитъ и топится, а одинъ изъ «сильныхъ натуръ» студентъ Савельичъ (г. Бѣляевъ), произноситъ трескучую рѣчь о новой жизни, въ которой нѣтъ мѣста такимъ, какъ Молотовъ.

Объ исполненіи можно сказать только, что артисты и артистки, особенно г-да Яковлевъ-Востоковъ (докторъ). Гаринъ и г-жи Свѣтлова и Попова, сдѣлали все, чтобы оживить эту нудную пьесу. **Кинъ.**

— **Чеховскій вечеръ.** На дачахъ Ханова близъ Трофимовскаго разъѣзда въ воскресенье 25 іюля состоится «Чеховскій вечеръ». Любителями и любительницами драматическаго искусства при участіи артиста театра Корша Н. Е. Щепановскаго (чтеніе) и артиста И. П. Верстовскаго будутъ разыграны одноактная комедія А. П. Чехова и его же миніатюры—«Злоумышленникъ», «Хирургія», «Унтеръ Пришибѣевъ». «Изъ огня да въ полымя», «Хорошій конецъ» и «Медвѣдь». Въ заключеніе Н. Е. Щепановскій прочтетъ разсказъ «Хамелеонъ».

Для удобства публики трамвай въ городъ отойдетъ по окончаніи спектакля.

Мелочи.

Краткое „житіе" Тимошкина.

Извѣстный членъ Государственной Думы Ф. Ф. Тимошкинъ—уроженецъ саратовской губерніи; происходитъ онъ *изъ инородческаго* племени (мордва) с. Чиндасъ старо-захаркинской волости петровскаго у.

Карьера Ф. Ф. Тимошкина началась съ Саратова, гдѣ онъ служилъ въ качествѣ корридорнаго въ существующихъ и по нынѣ, номерахъ Попова на Часовенной улицѣ. Въ 1890 году изъ номеровъ онъ былъ уволенъ, нѣкоторое время находился безъ должности, а затѣмъ уѣхалъ въ Астрахань.

Въ Астрахани онъ служилъ *половымъ* въ разныхъ трактирахъ и гостинницахъ.

Лѣтомъ въ 1892 году онъ возвратился въ Саратовъ и вскорѣ поступилъ въ садъ Очкина оффиціантомъ, откуда опять уѣхалъ вновь въ Астрахань.

Затѣмъ, отбывъ воинскую повинность, Тимошкинъ появляется въ Тифлисѣ, гдѣ опредѣляется въ посудный магазинъ въ качествѣ *приказчика*. Въ Тифлисѣ Тимошкинъ и былъ выбранъ въ члены Гос. Думы настоящаго состава.

Лѣто 1909 года Тимошкинъ провелъ въ родномъ инородческомъ селѣ Чиндасъ у своего брата, живущаго крайне бѣдно.

Мордвины думали, что Тимошкинъ, увидѣвъ воочію деревенскую бѣдноту, будетъ въ Государственной Думѣ защищать ея интересы, но ожиданія ихъ не оправдались и они теперь разочаровались въ своемъ «мордвинѣ».

Областной отдѣлъ.

(*Отъ нашихъ корреспондентовъ*).

ХВАЛЫНСКЪ.—**Новое пароходное общество.**—Съ этого года начались рейсы пароходовъ новаго пароходнаго общества между Самарою и Хвалынскомъ. Эти пароходы мелко-сидящіе и потому одни лишь могутъ заходить въ Воложку, къ центру города. Всѣ же пристани большихъ пароходныхъ обществъ переведены благодаря обмѣлѣнію Воложки въ затонъ Склизское, отстоящій отъ центра города версты на 2 съ полов. Дорога туда, къ слову сказать, очень неудобная, по насыпи изъ хвороста и соломы, размываемая во время осенней и весенней распутицы.

Для прочистки Воложки городская дума не разъ ходатайствовала предъ министр. путей сообщенія о землечерпалкѣ, но всѣ ходатайства почему то оставлялись неудовлетворенными.

Теперь землечерпалка поставлена противъ Хвалынска на коренной Волгѣ и городу слѣдуетъ возобновить свое ходатайство.

Люди свѣдующіе говорятъ, что достаточно короткой работы землечерпалки, чтобы снять наносный песокъ вверху Воложки, и тогда главная вода пойдетъ по Воложкѣ, и прочиститъ ее на всемъ протяженіи.

— **Осенніе экзамены.** Осенніе экзамены въ мужской гимназіи по особому росписанію начнутся съ 23 августа.

Начало занятій 1-го сентября.

СЕРДОБСКЪ. Въ виду надвигающейся со всѣхъ сторонъ холеры, обращаемъ вниманіе на состояніе колодца на Веселовской улицѣ. Колодецъ стоитъ среди улицы ничѣмъ не прикрытый, вслѣдствіе чего загрязняется уличной пылью и соромъ. Черпается вода изъ него ведрами съ помощью шеста; при чемъ, за отсутствіемъ колоды, лошадей и коровъ поятъ изъ тѣхъ же ведеръ, изъ которыхъ пьютъ и люди. Это особенно опасно при существующей у насъ сибирской язвѣ на рогатомъ скотѣ.

Кадокъ съ прокипяченной водой и санитарнаго надзора за пивными и трактирами также нѣтъ.

СЕЛО АРКАДАКЪ, балаш. уѣзда.—**Среди міазмовъ.** Всѣ мѣры предосторожности отъ зараженія холерой выразились у насъ лишь въ расклейкѣ въ двухъ мѣстахъ объявленія: «Не пейте сырой воды!».

Между тѣмъ Аркадакъ, расположенный въ болотистой низменности, отличается загрязненностью улицъ, дворовъ и береговъ рѣкъ, на что слѣдовало-бы обратить вниманіе.

Съ сѣверной стороны Аркадака имѣется оврагъ, въ который десятки лѣтъ сваливаются всякія нечистоты; съ юга также свалочное мѣсто, съ котораго несется запахъ падали, никогда незарываемой и, наконецъ, съ запада, зловонныя канавы, въ которыя спускаются отбросы съ винокуреннаго завода и навозная жижа съ скотнаго двора сосѣда-помѣщика. Въ канавахъ этихъ зловонная жидкость не просыхаетъ все лѣто.

На эти канавы неоднократно указывало полиціи словесно и письменно приходское духовенство, принужденное жить по близости, но гласъ его былъ гласомъ вопіющаго въ пустынѣ...!

Между тѣмъ въ Аркадакѣ живутъ становой приставъ, урядникъ, болѣе 20 стражниковъ, два земскихъ врача.

Нельзя обойти молчаніемъ и нашъ базаръ, загаженный до послѣдней степени. Не говоримъ уже, что тамъ не имѣется ни одного общественнаго ретирада. Продукты, особенно мясо въ мясныхъ лавкахъ, содержатся крайне неопрятно. Мясо валяется цѣлыми днями, ничѣмъ непокрытое, засиженное мухами.

Какъ приготовляются квасъ, и такъ называемыя «фруктовыя воды» говорить не приходится.

С. ВЕРХНЯЯ - ДОБРИНКА, камышинскаго уѣзда. Товарищество мелкаго кредита, открытое въ августѣ 1909 года, при наличности 20 членовъ, теперь насчитываетъ 100 членовъ, при 7000 руб. въ оборотѣ. Члены, кредитуясь въ т-вѣ, пріобрѣли жнейки и молотилки.

С. ДЕРГАЧИ, новоуз. у. **Проводы г. Делекторскаго.** На дняхъ ученики и родители очень тепло проводили завѣдующаго средн. учебн. завед. родит. кружка А. А. Делекторскаго, получившаго такую же должность въ станицѣ Калачъ области Войска Донского.

На станціи желѣзной дороги собрались всѣ живущіе въ с. Дергачахъ питомцы школы и нѣкоторые изъ родителей.

Ученики старшаго (пятаго) класса отъ имени товарищей благодарили г. Делекторскаго за доброе, сердечное его отношеніе къ ученикамъ и за благотворное вліяніе на нихъ. Сердечное слово произнесъ и одинъ изъ родителей г. П.

Вообще проводы были очень трогательны.

БАЗАРНЫЙ КАРБУЛАКЪ. **Смерть отъ солнечнаго удара.** Страшныя стоявшія недавно жары оказали свое погубное вліяніе: такъ, 21 іюля, пріѣхавшая въ село Базарный Карбулакъ кр. села Старой Жуковки, вольскаго уѣзда Анастасія Бурулева, молодая 30-лѣтняя женщина, стояла на базарѣ и разговаривала съ знакомыми. Вдругъ она схватилась руками за голову и зашаталась. Знакомые подхватили ее на руки, но она уже была мертва. Земскій врачъ констатировалъ смерть отъ солнечнаго удара.

САРАТОВСКІЙ У. **Пожары.** Въ центрѣ села Широкаго 21 іюля въ 2 часа дня показался дымъ. Не успѣли еще ударить въ набатъ, какъ показалось пламя, которое благодаря вѣтру стало перебрасываться съ одного дома на другой и въ продолженіи не болѣе двухъ часовъ уничтожило 57 крестьянскихъ дворовъ. Сгорѣла вся движимость, много домашней птицы и мелкаго скота, одна лошадь. Сгорѣлъ также весь необколоченный хлѣбъ на 4 гумнахъ. Пострадало нѣсколько плодовыхъ садовъ. Всего по приблизительному подсчету пожаромъ причинено убытку на 60 тыс. руб. Многіе остались въ чемъ были. Причина пожара неизвѣстна.

— За два дня передъ этимъ пожаромъ въ селѣ Поповкѣ днемъ сгорѣлъ весь немолоченный хлѣбъ и кормъ для скота на 18 крестьянскихъ гумнахъ. Пожаръ начался съ гумна кр. Виктора Еремина. Выяснилось, что у работника его Егора Баранова вѣтромъ выдуло изъ трубки горячую золу, которая попала въ мелкую солому; послѣдняя такъ быстро воспломенилась и пламя охватило все гумно, что люди едва спаслись. Ереминъ же не успѣлъ отпрячь трехъ быковъ, и они погибли въ пламени. Убытку отъ пожара на 6 тыс. р.

На родинѣ.

АРХАНГЕЛЬСКЪ. (*Ссыльные*). За послѣдніе мѣсяцы число политическихъ ссыльныхъ въ архангельской губ. быстро уменьшается. Два года тому назадъ ссыльными были переполнены не только уѣздные города, но даже самыя отдаленныя глухія деревушки. Въ уѣздныхъ же городахъ количество ссыльныхъ нерѣдко превышало число городскихъ домовъ: такъ, въ г. Онегѣ (300 съ небольшимъ домовъ) въ 1908 г. числилось около 400 политическихъ ссыльныхъ.

Теперь въ деревняхъ и селахъ остались очень немногіе, именно тѣ, которымъ ссылка въ деревню назначена въ видѣ особой административной кары. Въ уѣздныхъ-же городахъ число политическихъ ссыльныхъ уменьшилось вдвое, втрое.

Срокъ ссылки въ архангельскую губ. въ большинствѣ случаевъ 2—3 года. Такимъ образомъ, отбыли свой срокъ и освобождены всѣ ссыльные 1905, 1906, 1907 и часть («двухлѣтки») 1908 года. Въ текущемъ-же году новыхъ ссылокъ въ архангельскую губ. почти не было. («Г. М.»)

БОБРУЙСКЪ. (*Холера идетъ*). На-дняхъ ночью въ лагерной слободкѣ, подъ Бобруйскомъ, разыгралась кровавая драма.

Поводомъ къ ней послужили нелѣпыя розсказни, будто «холера приходитъ въ образѣ какого-либо человѣка».

Трое нижнихъ чиновъ 157-го пѣхотнаго Имеретинскаго полка, Денисовъ, Роловъ и Дорофеевъ встрѣтили идущаго въ пьяномъ видѣ крестьянина Кирилловича.

Въ переваливающемся изъ стороны въ сторону Кирилловичѣ солдатики усмотрѣли идущую холеру.

— Вотъ холера идетъ, — сказалъ одинъ изъ нихъ.

— Ну, и пусть себѣ идетъ,—отвѣтилъ пьяна Кирилловичъ.

Въ ту же минуту Денисовъ ударилъ Кирилловича штыкомъ въ грудь.

По доставленіи Кирилловича въ околотокъ, онъ вскорѣ умеръ.

Солдатъ арестовали.

На допросѣ они заявили, что закололи Кирилловича, въ полной увѣренности, что «это идетъ холера, представившаяся человѣкомъ». (Бирж. Вѣд.)

ПЕТЕРБУРГЪ. (*Самоубійство на Иматрѣ*). Англійскіе туристы, пріѣзжая на Иматру, обыкновенно справляются на отелѣ, не ожидается ли у водопада въ скоромъ времени романическое самоубійство.

И очень часто эти туристы ждутъ нѣсколько дней самоубійства.

Для нихъ быть на Иматрѣ и не видѣть самоубійства, все равно, что быть въ Ватиканѣ и не видѣть папы. Ибо Ватиканъ славится папою, а Иматра такими романическими самоубійствами, подобныхъ которымъ не бываетъ нигдѣ на свѣтѣ.

Такъ, на дняхъ, у Большой Иматры, на глазахъ сотенъ зрителей покончила расчеты съ жизнью одна очень молодая, красивая и, повидимому, богатая дама. Въ рукахъ у нея былъ роскошный букетъ ярко - красныхъ розъ. У того мѣста на мосту, гдѣ она стояла, нашли письмо такого содержанія:

«Я замужемъ, и очень люблю своего мужа,—пишетъ самоубійца,—но въ виду того, что я красива, много мужчинъ влюбляются въ меня, и, не встрѣчая взаимности, оканчиваютъ жизнь самоубійствомъ.

«Я все время находилась въ двойственномъ положеніи: съ одной стороны мнѣ было жаль этихъ несчастныхъ, а съ другой стороны я хотѣла оставаться вѣрной своему мужу.

«Не видя выхода изъ этого положенія, я и рѣшилась покончить жизнь самоубійствомъ и выбрала этотъ способъ, какъ наиболѣе легкій. Умирая, буду сжимать въ рукахъ красныя розы, напоминающія мнѣ любовь, окружавшую меня всю жизнь». (З.)

ОДЕССА. (*Женская месть*). Въ Одессѣ холера и чума. Идетъ усиленная мобилизація всѣхъ общ. силъ для борьбы съ бѣдствіемъ. А съ гор. врачемъ г. Іоанно произошло несчастье на почвѣ романическихъ приключеній.

По словамъ одесскихъ газетъ, на-дняхъ, въ вагонѣ трамвая, произошелъ эпилогъ житейской драмы. Около 9 ч. утра санитарный врачъ Іоанно, живущій на Монастырской дачѣ, ѣхалъ въ трамваѣ въ городъ. Впереди д-ра сидѣла какая-то особа. Когда трамвай прошелъ 9-ю ст., неизвѣстная вдругъ порывисто вскочила съ мѣста, обернулась, и быстро выхвативъ небольшой кувшинчикъ, наполненный, какъ оказалось, сѣрной кислотой, размахнулась и плеснула ею въ лицо д-ра Іоанно. Кислота также попала въ сидѣвшихъ съ д-ромъ запаснаго интенданта генерала Телкушина и чиновника И. Капустина.

Іоанно получилъ лишь незначительные ожоги лица. Когда первая минута сдѣпенѣнія прошла, пассажиры вырвали изъ рукъ неизвѣстной кувшинчикъ съ остатками кислоты.

Арестованная преступница назвалась Анелиной Колачъ, 29 л. По ея словамъ, она шесть лѣтъ тому назадъ познакомилась съ д-ромъ Іоанно. Знакомство это завершилось тѣмъ, что они стали жить змѣстѣ. Отъ этой связи она преждевременно родила ребенка. За послѣднее время Іоанно къ ней охладѣлъ и, наконецъ, ее оставилъ. Такъ какъ онъ не исполнилъ данныхъ ей обѣщаній, то Колачъ рѣшила отомстить ему за разбитую жизнь и привела свое намѣреніе въ исполненіе. Анелина Калачъ заключена подъ стражу.

ПЯТИГОРСКЪ. (*Самоубійство холернаго*). На-дняхъ въ Пятигорскѣ заболѣлъ холерой казакъ Василій Повхъ, 30 лѣтъ. Вызванные докторъ и фельдшеръ нашли его больнымъ холерой и предложили лечь въ холерный баракъ. Повхъ отказался и остался лежать дома. Ухаживали за нимъ жена и кумъ-сосѣдъ.

Въ пять съ половиной ч. утра жена ушла на базаръ, сосѣдъ еще не приходилъ.

Когда же онъ пришелъ къ шести часамъ къ больному, то не нашелъ его дома, прошелъ въ сарай; тамъ скорчившись, почти на корточкахъ, стоялъ больной. Сосѣдъ позвалъ его. Тотъ не отвѣчалъ. Присмотрѣвшись лучше, сосѣдъ замѣтилъ, что Повхъ висѣлъ на веревкѣ.

Сарай очень низокъ и, чтобы повѣситься, больному пришлось подогнуть ноги.

О самоубійствѣ Повхъ раньше не говорилъ. Записки никакой не оставлено.

— Характерный человѣкъ былъ,—говорятъ про него сосѣди, всегда на своемъ поставитъ. Не захотѣлъ отъ холеры умереть и не умеръ отъ нея.

ТЕЛАВЪ. На-дняхъ на пастбищахъ Напареули одинъ пастухъ-тушинецъ спалъ съ открытымъ ртомъ. Къ нему подползла змѣя и засунула голову въ ротъ. Тушинецъ, проснувшійся отъ страшной боли, рукой хватается за хвостъ огромной змѣи и со всей силой старается вытащить ее, но это ему не удается. На крики прибѣгаютъ товарищи-пастухи и тоже начинаютъ тащить змѣю. Туловище змѣи остается въ рукахъ пастуховъ, а голова въ горлѣ несчастнаго. Въ такомъ положеніи товарищи и посадили пастуха на лошадь и увезли въ село къ доктору. Но по дорогѣ пастухъ умеръ.

ХАРЬКОВЪ. Въ Бѣловодскомъ, харьковскаго уѣзда, произведено нападеніе на командированнаго академіей наукъ ботаника барона фонъ-Этингена, курсистку бестужевскихъ курсовъ Мачеху и курсистку парижской высшей школы Доманенко. Крестьяне заподозрили ихъ въ распространеніи холеры. Отобрали гербарій, фотографическій аппаратъ, а Этингена нѣсколько разъ ударили; затѣмъ дѣвушекъ раздѣли, обыскали и отправили всѣхъ троихъ къ становому приставу. По распоряженію губернатора виновники арестованы.

ГЕОРГІЕВСКЪ. Интересно, какъ лѣчатъ своихъ холерныхъ больныхъ мѣщане города Георгіевска Терской области. Мѣстныя «Вѣдомости» повѣствуютъ:

Насколько невѣжественно большинство георгіевскихъ обывателей, мало или почти совершенно не довѣряющихъ врачамъ и ихъ леченію холеры, блестяще подтверждаютъ слѣдующіе факты: при опросѣ домашнихъ врачемъ, чѣмъ они лечили умершаго отъ холеры, они, нисколько не смущаясь, заявили, что давали ему пить настой изъ кала, только не объяснили какого. Врачъ, передавшій намъ эту исторію, добавилъ въ заключеніе съ грустью: „Да, да подобнаго невѣжества мнѣ еще не приходилось встрѣчать нигдѣ, кромѣ Георгіевска".

ХАРЬКОВЪ. (*Подгоровцы*). Въ харьковской губерніи появилась новая секта—«подгоровцевъ». Секта стала сильно распространяться не только въ Богодуховскомъ у., гдѣ она первоначально появилась, но и въ другихъ уѣздахъ харьковской губ. и въ сосѣдней курской губ. «Подгоровцы» соединяются въ одну своеобразную общину подъ главенствомъ монаха Суздальскаго монастыря Стефана, основываютъ во многихъ мѣстахъ общежитія, подобно монастырямъ, и выражаютъ свое нерасположеніе къ епархіальнымъ властямъ.

Такъ, по словамъ „Южн. Кр.", сестра монаха Стефана Подгорнаго, Прасковья Подгорная, въ цѣляхъ пропаганды подгоровщины, безъ вѣдома и разрѣшенія церковной и гражданской власти устроила въ с. Тростянцѣ, ахтырскаго уѣзда, домъ общежитія подгоровцевъ. Нѣкоторые же изъ „подгоровцевъ", не ограничиваясь почитаніемъ монаха Стефана, вступили на путь явнаго обмана и эксплоатаціи довѣрчиваго народа измышленіемъ ложныхъ чудесъ. Крестьяне слободы Бѣлки, ахтырскаго уѣзда, Барыкины, во дворѣ у себя устроили особую молельню, внутри которой уставили множество иконъ, которыя выдаютъ за чудотворныя и передъ которыми, по ихъ увѣренію, лампады зажигаются сами собой. Въ углу молельни они устроили земляную могилу, о которой говорятъ, что земля въ ней сама собой поднимается наверхъ, сколько бы ее ни брали, и что изъ этой могилы будетъ выхожденіе мощей св. Гурія, Ферапонта и Харлампія. Здѣсь же Барыкины устроили домъ съ келіями для „сестеръ", нѣкогда удаленныхъ изъ богодуховскаго женскаго монастыря за почитаніе монаха Стефана, устроили колодезь съ крестомъ, воду изъ котораго выдаютъ за чудотворно-цѣлебную.

МИНСКЪ-ГУБ. Отъ неизвѣстной причины сгорѣлъ городской холерный баракъ. Полагаютъ, что причиною пожара былъ поджогъ, такъ какъ еще въ іюнѣ была сдѣлана попытка сжечь баракъ, окончившаяся тогда неудачей. (Р. С.).

БАКУ. (*Ужасы жизни*). Сотрудникъ газеты «Каспій» присутствовалъ при осмотрѣ исполняющимъ должность помощника бакинскаго градоначальника В. И. Назанскимъ такъ называемыхъ растворовъ, въ которыхъ живутъ нѣсколько сотъ проститутокъ-одиночекъ.

Живутъ эти женщины при ужасающихъ условіяхъ, въ какихъ то развалинахъ, помѣщеніи коихъ пригодны лишь для складовъ желѣза и угля, но отнюдь не для жилья. Растворы эти никакихъ оконъ не имѣютъ, перегорожены между собой досчатой стѣной, и въ каждой комнатѣ находятся: тахта, покрытая грязнымъ одѣяломъ, табуретка, ведро съ водой и тазъ. Вотъ вся „обстановка" этихъ жилищъ. За эти каморки до сихъ поръ домохозяева взимали по 3 руб. въ сутки, и лишь теперь, по настоянію шт.-ротм. Назанскаго берутъ до 1 р. въ сутки, тогда какъ этимъ каморкамъ красная цѣна 6—8 руб. въ мѣсяцъ.

Администрація рѣшила закрыть всѣ эти растворы, а проституткамъ предложила или перейти въ дома терпимости, или же онѣ будутъ высланы этапнымъ порядкомъ на родину.

Проститутки-одиночки неохотно идутъ въ дома терпимости, хотя условія жизни тамъ несравненно лучше настоящей ужасной жизни, которую онѣ ведутъ.

На вопросъ, почему онѣ не хотятъ идти въ дома терпимости, послѣдовалъ такой отвѣтъ:

— Плохо намъ и здѣсь, но мы сами себѣ хозяйки и въ концѣ-концовъ, если немного умно жить, т. е. не пьянствовать и не имѣть „любовниковъ-ограшей", которыми такъ безжалостно эксплоатируется большинство изъ насъ, мы можемъ склонить небольшую сумму и уѣхать къ себѣ на родину или перемѣнить родъ занятій. А въ домахъ терпимости снаружи все блеститъ, но разъ туда попала, трудно оттуда выбраться уже по одному тому, что не успѣешь войти, какъ уже хозяйки сотнями насчитываютъ на тебя долги за разное тряпье.

На вопросъ, сколько онѣ зарабатываютъ въ сутки, послѣдовалъ отвѣтъ:

— Смотря кто, какъ и когда. Въ общемъ каждая изъ насъ принимаетъ отъ 15 до 20 посѣтителей въ сутки съ платой отъ 25 до 50 коп. Трудна наша жизнь, но мы свыклись. Конечно, многимъ изъ насъ хотѣлось бы уйти отъ этой жизни, но нѣкоторыя такъ привыкли къ этому, что больше ни на что не способны и ничѣмъ ихъ изъ этой жизни не вырвешь.

Но ужаснѣе всего то, что, какъ оказывается, на средства этихъ „рабынь веселья" безпечно живетъ цѣлая сотня молодыхъ, здоровыхъ людей, которые считаются „любовниками" этихъ женщинъ.

Ежедневно эти негодяи обходятъ своихъ „любовницъ", отбираютъ у нихъ заработки и на эти деньги кутятъ и живутъ припѣваючи.

Полиція арестовала около 50 такихъ „любовниковъ", конечно, не имѣющихъ никакихъ занятій. Они будутъ высланы изъ Баку.

ЕКАТЕРИНОСЛАВЪ. Екатеринославская областная выставка превращается въ народный университетъ. Ежедневно профессора, агрономы, студенты и инструкторы читаютъ въ своихъ отдѣлахъ лекціи и доклады, переходящіе въ оживленныя собесѣдованія съ публикой. Большимъ успѣхомъ пользуются примѣрные уроки училища глухонѣмыхъ. Вскорѣ дѣятельность лекторовъ будетъ объединена и приметъ планомѣрный характеръ.

ПСКОВЪ. Въ «Псковск. Губ. Вѣд.» отъ 17 іюля въ отдѣлѣ о торгахъ напечатано слѣдующее: «Окружное инженерное управленіе петербургскаго военнаго округа вызываетъ желающихъ принять на себя работы по постройкѣ каменной бани въ г. Псковѣ для нижнихъ чиновъ 96-го пѣхотнаго Омскаго полка. Однимъ рѣшительный торгъ на эти работы назначено произвести *15 іюля въ часъ дня*... *17 іюля* печатается объявленіе о торгахъ на 15-е іюля!? Какъ слышала «Псковск. Жизнь», работы эти уже взяты подрядчикомъ И.

ПЕТЕРБУРГЪ. Въ городской Александровской больницѣ во время обѣда сторожа и служители больницы возмутились поданнымъ имъ на обѣдъ борщомъ, въ которомъ плавали черви. Съ криками негодованія они начали бить посуду и розлили червивый борщъ по полу, отказавшись отъ дальнѣйшаго обѣда.

Немедленно въ столовую прибылъ главный врачъ больницы проф. В. П. Доброклонскій, пытавшійся успокоить волновавшихся. Вечеромъ больницу посѣтилъ городской голова Глазуновъ, выразившій и бунтарямъ, и администраціи больницы порицаніе по поводу этого случая. (Р. С.).

ЕКАТЕРИНОСЛАВЪ. Спѣшно выѣхалъ въ Верхнеднѣпровскъ прокуроръ для провѣрки сенсаціоннаго заявленія о томъ, будто при бѣгствѣ арестантовъ одинъ былъ убитъ не во время преслѣдованія, а когда его уже задержали. Къ нему подбѣжалъ, будто бы, тюремный надзиратель и, крикнувъ: «Такихъ собакъ стрѣлять надо!»—выстрѣлилъ ему въ затылокъ. (Р. С.).

За-границей.

БЕЛЬГІЯ. (*Соціалисты у короля*). Нѣсколько времени тому назадъ бельгійскій министръ народнаго просвѣщенія баронъ Декампъ, клерикалъ по убѣжденіямъ, не утвердилъ постановленія училищнаго комитета города Аннего объ открытіи учительской семинаріи. При этомъ министръ мотивировалъ свой отказъ въ полуоффиціальной газетѣ тѣмъ, что имѣется достаточно «свободныхъ», т. е. ультрамонтанскихъ учебныхъ заведеній. Въ виду образа дѣйствіи министра училищный совѣтъ рѣшилъ отправить депутацію къ королю, во главѣ съ соціалистомъ Андрэ.

Положеніе короля было не изъ легкихъ.

Согласно конституціи онъ долженъ избѣгать всякаго вмѣшательства въ дѣла правительства. А между тѣмъ уже одно принятіе депутаціи могло быть истолковано, какъ осужденіе клерикальныхъ маневровъ правительства. Тѣмъ не менѣе король рѣшилъ депутацію принять, и это привело къ тому, что онъ услышалъ изъ устъ соціалиста Андрэ лестную для себя рѣчь. Андрэ началъ поздравленіемъ короля по случаю парижской поѣздки и закончилъ комплементами по адресу королевы. Затѣмъ слѣдовало изложеніе жалобы. Король въ своемъ отвѣтѣ былъ чрезвычайно остороженъ. Онъ сказалъ, что образованіе—одинъ изъ жизненныхъ вопросовъ націи, къ которому онъ относится съ самымъ живымъ интересомъ. Однако, онъ долженъ держаться границъ конституціи и все, что онъ можетъ обѣщать, это—поговорить съ министрами.

Покончивъ съ дѣлами, король перешелъ къ другимъ предметамъ и провелъ нѣсколько времени въ самой сердечной бесѣдѣ съ депутаціей, во главѣ которой стоялъ соціалистъ. (Б. Вѣд.)

Библіографія.

Теффи. *Семь огней*". Стихотворенія. Изданіе „Шиповникъ". Цѣна 1 руб.

Теффи. *Юмористическіе разсказы*. Цѣна 1 руб. 25 коп. Изд. „Шиповникъ".

Г-жа Теффи принадлежитъ къ талантливой семьѣ Лохвицкихъ. Печать несомнѣннаго таланта лежитъ и на обѣихъ книжкахъ, заглавія которыхъ мы выписали выше. Какъ поэтесса, г-жа Теффи одарена въ мѣрѣ, свидѣтельствующей о тонкомъ художественномъ чутьѣ, развитой фантазіи, способности къ яркой образности. Въ качествѣ юмористки, писательница имѣетъ право занять въ настоящее время одно изъ первыхъ мѣстъ. Ея фельетоны на злобы дня достаточно извѣстны читающей публикѣ; сборникъ ея юмористическихъ разсказовъ является цѣннымъ вкладомъ въ нашу юмористическую литературу. Какъ и Аркадій Аверченко (о недавно вышедшей книжкѣ котораго мы дали уже отзывъ), г-жа Теффи оперируетъ съ обыденными явленіями обывательской жизни; но юморъ ея проще, и тамъ, гдѣ г. Аверченко прибѣгаетъ къ шаржу, г-жа Теффи достигаетъ тѣхъ же эффектовъ простымъ сопоставленіемъ смѣшныхъ положеній.

ОРГОВЫЙ ОТДѢЛЪ.

САРАТОВСКАЯ БИРЖА.

Съ 17 по 23 іюля 1910 года.
Цѣны базарныя
возныя—съ возовъ и изъ лавокъ.

	Отъ:	До
и крупа	11 —	11 25
чн. крупч. 1-й сор. гол. кл.	10 25	10 50
1-й сор. крас. кл.	9 75	10 —
2-й сор. гол. кл.	8 25	8 75
2-й с. гол. кл. „0“	— —	— —
2-й сор. крас. кл.	7 25	7 75
2-й с. крас. кл. „0“	— —	— —
2-й сор. чер. кл.	6 75	7 —
2-й с. чер. кл. „0“	6 50	6 75
3-й сортъ	6 —	6 25
4-й сортъ	4 25	4 50
5-й сортъ корм.	2 50	2 75
пшеничн. сѣяная	— —	— —
деванная. (вальц. заводск.	7 —	7 25
(жерновая.	— —	— —
ая сѣяная	5 —	5 50
размольная (круп. и мел).	4 25	4 50
пшенич.	— 40	— 41
ржаной	— —	1 20
ячменный	— —	1 25
ца перерод.	— —	— —
русская	— 89	— 93
	— 60	— 63
перерод.	— 52	— 58
русскій и отборный	— 48	— 53
	— 55	— 63
	— 80	1 40
1-й сортъ	1 15	1 25
2-й сортъ	— 80	— 90
гречневая ядрица	1 15	1 25
подсолнеч. маслянич.	— —	— —
„ „ грызовая	2 10	2 50
льняное 95 проц.	— —	— —
подсолнечное	6 75	6 80
конопляное	— —	— —
льняное (олифа)	6 40	6 60
лки (колобъ) подсолнечныя	— —	73
овяжье и баранье топлен.	6 80	7 60
„ „ сырецъ	4 80	5 60
золотая	— —	—10
удакъ	1 40	1 47
нъ въ 80 проц.	— —	— —
нъ съ бочк. изъ складовъ	— —	1 20
наливомъ (въ бочки	— —	— 95
(въ ваг.-пист.	— 82	— 84
ст. партіонно въ ваг.-цист.	— —	— 23
„ въ розницу	— 24	— 26
„ сырая нефть	— —	— —
рафинадъ	5 40	5 50
ый песокъ	5 20	5 25

ынія о привозѣ хлѣбовъ на Саратовскихъ базарахъ [счетъ въ возахъ].
ница русская—720, рожь—127, овесъ 069 ячмень — 53, русскій— 67, ячмень — 183 —1150.
—1150.

(Н. Залетовъ.
ратера биржи: *(С. Гурьяновъ.*
(Н. Чикировъ.

Мануфактурный рынокъ. Мануфактурная ия въ настояще время переживаетъ ію затяжный кризисъ. Затрудненія ены испытываютъ въ торговлѣ не только мелкіе не успѣвшія окрѣпнуть фирмы и крупныя старинныя, пользующія ыжимъ кредитомъ. Причинами этого ія главнымъ образомъ чрезвычайно ія цѣны на товары, установленныя кими и лодзинскими фабрикантами, нь ограниченныхъ покупательныхъ ахъ мѣстнаго населенія. Притомъ до торговыхъ фирмъ значительно о за послѣдній годъ, что конечно не е отразиться на торговлѣ прежнихъ хъ фирмъ. Особенно много разве лкихъ торговцевъ въ уѣздахъ, что но не въ интересахъ населенія. торговцы стараются пріобрѣтать шевые сорта товаровъ и продавать одинаковой цѣнѣ съ высокими сортами. Росту мелкихъ торговцевъ уѣздахъ помогаетъ широко открыть ить со стороны мѣстныхъ оптовиостаточно сотни, или двухъ рублей, пріобрѣсти товару на 500 600 р. ться такимъ образомъ торговцы туристомъ. Но большинство торпис съ сотней-двумя наличнаго капиосто прекращаютъ платежи. Такъ, товръ, подобными несостоятельными витами кишатъ аткарскій, балашовскій, бра скій и частью вольскій уѣзды. Для мелкихъ уѣздныхъ торговцевъ пре платежей стало обычнымъ дѣ ящимъ имъ всегда пользу. Есть фирмы въ саратовскомъ уѣздѣ, дѣлались несостоятельными по Въ Саратовѣ число несостоя ей за годъ въ общемъ незначи За это время прекратили платежи домъ Деминъ и Веберъ, торговый хановъ и Бекреневъ и купцы Ба и Тяпкинъ. Изъ нихъ отмѣтимъ торговый домъ Веберъ и Деминъ, открылъ торговлю съ наличнымъ мъ въ *15 тыс. руб.*, а черезъ два кратилъ платежи на сумму въ 320 , переведя заблаговременно весь а другихъ лицъ. Отъ этой „операціи“ домъ, какъ намъ передаютъ, полуыша тыс. 80—90.

торговый годъ мѣстные мануфакъ въ общемъ съ незначительнымъ домъ, такъ какъ урожай прошлаго оправдалъ возлагаемыхъ на него Крестьянское населеніе обреме многочисленными взысканіями, окаъ конецъ концовъ немного въ лучоложеніи, чѣмъ и въ неурожайные

ли мануфактуристы пониженія цѣнъ ры со стороны московскихъ фабри но надежды не оправдались. Цѣерстяные, суконные и бумажные остаются по прежнему необычайно и. Въ общемъ съ 1905 г. цѣны на возрасли, на шерстяные, и суконъ 20—30 проц. и на бумажные, главразомъ ситецъ, 35—40%. Если напримѣръ, цѣны на русскій ситцѣнами на американскій ситецъ, ится громадная разница. Америситецъ высокаго качества распѣна наши деньги въ 10—11 коп. ъ, а у насъ 15—16 коп. за ар настоящее время торговцы мануты готовятся къ закупкѣ товаа нижегородской ярмаркѣ. Нѣкоъ мануфактуристовъ выѣзжаютъ рку на днях.

ый рынокъ. Настроеніе саратовскаго рынка пока малодѣятельное. Сомо незамѣтно торопливости къ ликзапасовъ имѣющихся на рукахъ Цѣны на главные хлѣба, пшеницу, овесъ неустойчивы. Получаются ыя извѣстія изъ нѣкоторыхъ уѣзратовской губерніи о плохомъ урожыхъ хлѣбовъ. Въ царицынскомъ камышинскаго уѣздовъ озимые во мѣстахъ погибли. Въ нѣкоторыхъ ахъ собрано всего по 2—3 пуда съ ины. Получены извѣстія съ юга— пишутъ: проливные дожди послѣдвремени нанесли значительный ѣбамъ и уборка ихъ затянулась. ись виды на урожай и на рѣкѣ

слѣдніе дни привозъ хлѣбовъ на кій базаръ увеличился. Привезено е дня 678 возовъ, въ общей сложо 17.000 пудовъ разнаго хлѣба. даетъ въ привозѣ пшеница и рожь рожая. Новая рожь признается ошлогодней. На базарахъ съ во ъ покупаютъ по 60—62 коп. за

еницей слабо. Покупается пше 90—92 к. за пудъ и дешевле, смо качеству. Изъ нѣкоторыхъ мѣстъ нная пшеница расцѣнивается ниже годней.

чевицей твердое. Цѣны на чече 1 р. за пудъ. Происходитъ скупка ы на линіи ряз.-уральской желѣзной

омъ также твердо. Партіонныя были главнымъ образомъ на отборъ, который расцѣнивался по 49— Съ ячменемъ спокойное, сдѣлокъ

овскій хлѣбный рынокъ. Общее ніе хлѣбнаго рынка оживленное. ись небольшіе привозы новой пше Цѣны пока съ главными хлѣбами чивы. Пшеница перерод. 1 р 10 5 к., русская 98—1 р 1 к., рожь к., овесъ обыкновенный 42—44 к., ъ 48—51 к., пшено 72—74 к.

Съ мукой твердо. Крупчатка (5 пуд. съ мѣшкомъ) 8 р. 90—9 р. 20 к., первачъ первый 7 р. 25—7 р. 40 к., второй первачъ 6 р. 75—6 р. 85 к., 2-й сортъ 5 р. 90 —6 р. 25 к., 3-й сортъ 4 р. 40—4 р. 60 к., 4-й сортъ 2 р. 75—3 р. Съ отрубями спокойно. Пшеничныя 40—41 к, ржаныя 27—30 к. за пудъ.

Козловскій хлѣбный рынокъ. Настроеніе рынка твердое, цѣны на хлѣба устойчивыя. Рожь натурой въ 117—119 зол. 66—68 коп., овесъ обыкновенный 45—46 коп., отборный 47—49 коп., шведскій 51—54 к, экономическій высокій 52—54 коп, просо россеское 52—54 к Съ ячменемъ и горохомъ безъ дѣлъ. Съ остальными хлѣбами безъ особенныхъ перемѣнъ. Съ мукой цѣны склонны къ пониженію.

Нефтяной рынокъ. Съ керосиномъ, какъ несезоннымъ товаромъ, настроеніе въ настоящее время очень тихое и малодѣятельное. Кромѣ мѣстнаго удовлетворенія, отправки на вывозъ незначительны. Сейчасъ керосинъ наливомъ въ цистерны отпускается по 82 коп., наливомъ въ бочки по 90 коп., съ бочками по 1 руб. 15 коп за пудъ Съ нефтяными остатками спокойно. Партіонная цѣна наливомъ въ цистерны 23 коп., розничная 24—26 коп., нефть зеленая 32 коп. пудъ. Съ минеральными маслами хотя и оживленно, но цѣны въ пониженіи. Масло машинное 1 руб 35 коп., веретенное 1 руб. 35 коп. пудъ безъ посуды. масло цилиндровое № 1-й 3 руб. 75 к, № 2-й 3 руб. 25 коп. пудъ съ посудой, масло солярное 1 руб. 7 коп. пудъ безъ посуды, бензинъ № 1-й 4 руб 61 коп., № 2-й 3 руб. 30 коп., вискозинъ 5 руб, себонафтъ 4 руб. 30 коп. пудъ съ посудой Паденіе цѣнъ на всѣ нефтяные товары является слѣдствіемъ сильной конкуренціи вновь народившейся въ Саратовѣ фирмы „бр. Меркульевы“. Старѣйшія и крупныя саратовскія фирмы „Бр. Нобель“ и „Мазутъ“, видя въ лицѣ „Бр. Меркульевыхъ“ серьезнаго конкуррента, предлагали имъ составить синдикатъ, чтобы придать мѣстному и прочимъ волжскимъ нефтянымъ рынкамъ извѣстную устойчивость Бр. Меркульевы отъ такого предложенія были не прочь, но за участіе въ синдикатѣ требовали 40 000 руб. Такъ какъ переговоры велись уже въ концѣ сезона, то бр. Нобель и Мазутъ на такую коминацію не согласились, находя ее для себя невыгодною. Тогда фирма „Бр Меркульевы“ начала бить на пониженіе, привлекая къ себѣ покупателей, которые ранѣе совершали сдѣлки съ Нобелемъ и „Мазутомъ“. Послѣднимъ ничего не оставалось дѣлать, какъ тоже понижать цѣны на свои товары до уровня цѣнъ, объявляемыхъ бр. Меркульевыми. Вотъ главная причина, почему цѣны на нефтяные товары за послѣдніе двѣ недѣли начали понижаться Осенью бр. Нобель и „Мазутъ“ вновь думаютъ предложить бр. Меркульевымъ составить синдикатъ, но по частнымъ слухамъ переговоры едвали приведутъ къ какимъ либо результатамъ, такъ какъ фирма „Бр. Меркульевы“ намѣрена вести дѣло самостоятельно.

Редакторъ-издатель
И. П. Горизонтовъ.

РАСПИСАНІЕ ПОѢЗДОВЪ
ряз.-урал. желѣзн. дороги.
(По мѣстному времени).

Отходятъ	№ 5 „	11 ч. 33 м.	утра.
	№ 11 „	5 „ 23 м.	дня
	№ 7 „	8 „ 28 м.	веч.
Приходятъ	№ 8 въ	8 ч. 18 м.	утра
	№ 12 „	11 „ 58 м.	утра.
	№ 6 „	6 „ 56 м.	веч.

Расписаніе дачныхъ поѣздовъ.
Ряз.-Урал. ж. д.
[часы по мѣстному времени].

Отходятъ:	Приходятъ:
№ 15*) 10 ч. 33 м. утр.	№ 14 8 ч. 36 м. утр
„ 17 3 ч. 43 м. дня.	„ 16 11 ч. — м. утр
„ 19 4 ч. 33 м. дня	„ 18*) 2 ч. 43 м. дня
„ 21 8 ч. 08 м. веч.	„ 20 6 ч. 23 м. веч
	„ 22 11 ч. 08 м. веч

*) Поѣзда № 15 и 18 будутъ въ движеніи только по воскресеньямъ и по праздничнымъ днямъ.

Управл. ряз.-ур. жел. дор. доводитъ до свѣдѣнія гг. товаро-отправителей, что въ помѣщеніи саратовскаго отдѣленія Русскаго Торг.-Промышленнаго Ком. банка, —Театральная площадь, собственн. домъ—будетъ произведена уплата наложенныхъ платежей по указаннымъ ниже извѣщеніямъ немедленно по предъявленіи названному отдѣленію соотвѣтственныхъ свидѣтельствъ о наложенныхъ платежахъ. 4552

Саратовъ I. 27788, 27797, 27799, 27833, 27858, 27859, 27868, 27870, 27872, 27886, 27883, 27886, 27890, 27899, 27903, 27907, 27908, 27911, 27914, 27017, 27918, 27920, 27921, 27931, 27938, 27941, 27947, 27950, 27957, 27965, 27969, 27970, 27985, 27988, 27992, 28010, 28019, 28021, 28023, 2802.

Саратовъ-товарная II. 204. 6326, 6342, 43524, 43745, 44445, 44586, 44770, 44803, 44808, 44863, 44911, 44980, 45016, 45048, 45120, 45207, 45210, 45242, 45281, 45298, 45305, 45361, 45392, 45410, 45476, 45482, 45500, 45005, 45507, 45515, 45521, 45530, 45534, 45541, 45544, 45559, 45564, 45565, 45566, 45585, 45560, 45572, 45580, 45592, 45598, 45601, 45604, 45610, 45617, 45614, 45626, 45632, 45638, 45639, 45640, 45641, 45642, 45657, 45663, 45664, 45668, 45671, 45675, 45670, 45688, 45691, 45698, 45702, 45704, 45707, 45711, 45712, 45720, 45721, 44724, 45735, 45742, 45745, 45750, 45761, 45781, 45793, 45794, 45796, 45813, 45826, 45827, 45853, 45857, 45891, 45892, 45905.

Покровская слобода, прист. 7409, 7957, 7451, 7440, 7431, 7453, 7444, 6665.

Ильинка 1138, 1118, 1139.

Князевка. 559, 1736.

Увекъ. 1972, 1978, 1983, 1988.

Улеши. 4887, 4993, 4992, 4994, 4988, 4934, 4932, 4997, 4996, 4980, 3962, 3975, 3963, 4950, 4938, 4958, 4959, 3985, 4977.

Зубной врачъ Г. Д. ЗАКСЪ 384
Мясницкая, д. № 136, Никитина, выше Соколовой. **Пріемъ** до 20 авг. отъ 9—11 ч. и отъ 12—6 веч., по воск. нѣтъ, праздникамъ отъ 9—3 ч. дня, Совѣтъ и леченіе 20 к. Пломбы отъ 50 к. (Безъ платы за повторн. посѣщенія). **Удал. зуб. безъ боли** [подъ мѣст. анест.] **50 к. Искус. зубы отъ 75 к.** (въ завис. отъ колич.) Поч. зуб. пласт. отъ 1 р. (въ 24 ч.)

АЛЕКСАНДРОВСКАЯ ЗУБНАЯ ЛЕЧЕБНИЦА
учрежд. Д. ШОХОРЪ.
Александровск., пр. церкви Покрова.
Лечебница открыта ежедневно отъ 9 ч. ут. до 7 ч. веч., по праздн. отъ 9 ч. до 2 ч. дня. Принимаетъ лично Д. Шохоръ.
Плата по утвержден. таксѣ. Совѣтъ и леченіе 30 к. Пломбы отъ 50 коп. Чистка зубовъ отъ 1 руб. **Удаленіе зуба или корня 40 к., БЕЗЪ БОЛИ 75 к.** При лечебницѣ имѣется **зуботехническая лабораторія. Искусств. зубы отъ 90 коп. за зубъ** (въ зависимости отъ количества). 9835

Садъ „Приволжскій вокзалъ“.
Дирекція Т-ва Оффиціантовъ. 3989
Ежедневно большія гулянья
при участіи русскихъ и заграничныхъ артистовъ, болѣе 30 разнообразныхъ №№. ФУРОРЪ! Комики - акробаты Ризнелли, музыкальн. комики гг. Баллины, русск. шанс. пѣв.: Заморской, Ларанской и друг. лирич. пѣв. Карменъ, Орловой, Кольцовой, большой ансамбль Липкиной. Синематографъ съ новѣйшими картинами. Въ воскресенье, 25-го іюля 1-й дебютъ извѣстн юмориста **Г. Ф. Свѣтлицкова**, 1-й деб. изв. русско польск. шан. пѣв. **Моретти**. Два оркестра музыки: духовой и струнный. Буфетъ снабженъ всевозм. винами рус. и заграничн. марокъ. Кухня подъ личн. наблюд одного изъ членовъ т-ва Ф. И. Терновскаго. Цѣны умѣренныя. Входъ 25 коп. Ресторанъ открытъ до 4 ч. ночи.
Управляющій А. А. Фольцъ.

ГОСТИНИЦА „РОССІЯ“
П. И. ИВОНТЬЕВА. 3104
Номера для пріѣзжающихъ, кухня, буфетъ, нижній ресторанъ (Александр. ул.) **открыты.**

Лучшіе семейные НОМЕРА
ВЪ САРАТОВѢ
(бывш. СОРОКИНА)
Нѣмецкая улица, Телефонъ 137.
Всѣ номера и дворъ освѣщ. электричеств. Центръ города. Уѣздъ трамваевъ. Номера **заново отдѣланы, чистота, тишина, порядокъ.** Исполнительная и вѣжливая прислуга. Посыльные. Ванны. Чистый асфальтовый дворъ, во дворѣ садъ и цвѣтники лѣтомъ. При номерахъ ресторанъ и билліарды, отличная кухня съ недорогими цѣнами. Всего 60 номеровъ отъ 75 коп. до 4 р. 50 к. посуточно. 1888

ФОТОГРАФІЯ ШЕПЕЛЕВА 3487
ПЕРЕВЕДЕНА
на Нѣмецкую ул., домъ Штафъ, рядомъ съ гостинниц. „Россія“.

ЧИСТОЕ ЛИЦО
получается скоро послѣ употребленія новаго средства
Угрин отъ **ПРЫЩЕЙ и УГРЕЙ** Продается вездѣ банка 1 р. 90 к.
Перес. налож. платеж. изъ оптоваго склада **Рич. Петер.** СПБ., Караван. ул., 16. кв. 38

ЗАПАСАЙТЕСЬ СВОЕВРЕМЕННО КЁЛЕРСКИМИ ПРОТИВОХОЛЕРНЫМИ АПТЕЧКАМИ
Карманныя по 1 р. 25 к. Дорожныя по 5 руб.
съ 12 необходим. средствами противъ холеры, заболѣван., для подачи первой необходим. помощи, съ наставленіемъ къ пользов. до прибытія врача.
А также ДЕЗИНФЕКЦІОННЫМИ, АНТИСЕПТИЧЕСКИМИ средствами, ГРѢЛКАМИ и НАБРЮШНИКАМИ.
МАГАЗИНЫ ТОВАРИЩЕСТВА „Р. КЁЛЕРЪ и К°“
(5 въ Москвѣ, 3 въ Ростовѣ, 2—въ Саратовѣ, 2—въ Екатерингр. губ. 1—въ Новочеркасскѣ)—гг. Ростовъ-на-Дону.
Саратовскія отдѣленія 1) Уг. Александр. и М.-Казачьей; 2) Уг. Московск и Соборной улицъ.

Вчетоводные КУРСЫ В. Г. Кобыжонко. Соколовая и Веселая ул., собственный домъ. № 74. 8409

Съ ручат. за успѣхъ
готов. во всѣ классы средн. учебныхъ завед., въ юнкерск уч., на зв вольноопрѣд. Плата по состоянію. **При желаніи полный пансіонъ.** Вид. отъ 12—7 ч Царицынская улица 38, кв. 2. 4175 *Труневъ.*

Студентъ Женевск. унив. гот. и репет. по всѣмъ пред. ср.-уч зав. Спеціально мат., лат., нов. яз. Адр.: Ильин., м. Конст. и Б.-Костр. Зуболѣч. каб. Донде. Вид. 2—4. 4200

Ищу мѣста,
имѣю залогъ. Угодниковская улица, № 10, кв. Истоминой. 3941

БОННА русская желаетъ получить мѣсто, можно въ отъѣздъ или по хозяйству. Адресъ: Угодниковск., 18, кв. 1. Петрову. 4193

НУЖЕНЪ
опытный десятникъ
по гражданскимъ постройкамъ, обращаться съ указаніемъ прежней практики по адресу: Баз Карабулакъ, технику И. М. Галкову. 4194

ФЕЙЕРВЕРКИ
Г. К. БУТКОВСКАГО.
Царицынская улица, отъ Никольской второй домъ. 3962

Квартира верхъ, 5 комн. сдается. Уголъ Вольской и Гогол., д Жаркова № 59. 4217

Сдается кварт. низъ 60 руб., въ д. Г. Г. Кириллова, Крапивная № 41-й. а также не прочь сдать особнякъ, цѣной 1500 рублей. 4178

ЖЕНЩИНА среднихъ лѣтъ желаю поступить кассиршей, продавщицей и по хозяйству. Имѣю рекомендацію. Адресъ въ конторѣ „Саратовск. Вѣстника“. 4105

За отъѣздомъ спѣшно продается въ гор. Саратовѣ хорошій розничн. мануфактурн магазинъ, съ хорошимъ подборомъ товаровъ на сумму 23,000 руб. Допускается разсрочка. Справиться въ конторѣ Захарія Ивановича Иванова, уголъ Московской и Ильинской. 4237

Нужна квартира
съ средины сентября въ центр. гор. въ 5—6 ком. (желат. съ электр. осв.) для врача. Съ предлож. обращ. гост. „Россія“ д-ру Уникелю. 4219

Квартиры сдаются 7 и 4 комнаты съ водопроводомъ и удобствами. Уголъ Нижней и Астраханской д. № 174. 4226

ВЪ домѣ Т. В. Бучинской (Парусиновой), уголъ Московской и Гимназической ул, съ 1 августа с. г. будутъ сдаваться **пять квартиръ** вновь отдѣлан. по желанію квартиронанимателей. При квартирахъ ванны, можно съ каретникомъ и конюшней. О цѣнѣ узнать въ конторѣ Н. В. Агафонова. 4090

Квартира сдается 7 комнатъ, ванна и пр., вновь ремонтированная; по желанію конюшня и сарай. М.-Сергіевск., домъ Фроловой, № 19. 3955

Сдается торговое помѣщеніе удобное и подъ пив ную. Московская ул, противъ дворянскаго собранія д. Лисенко. 4229

Сдается квартира удобная ад вокату, врачу и подъ контору, Московская ул. д. Лисенко рядомъ съ судебной палатой. 4228

КВАРТИРЫ
близь управленія Р.-У. ж. д., сдаются, заново отремонтированныя. Соляная, д. Булкина, № 8. 4187

Комната сдается больш., свѣтлая, въ тихой нѣмецкой семьѣ Константинов., уг. Вольской, д. № 54 Тарина, кв. 6. 4198

Сдается въ аренду паро-водяная мельница съ землей и прогаеся на срубъ лѣсъ въ имѣніи В. П. Санина,—Буркиномъ Буеракѣ, 10 вер отъ ст Нефтян. Р.-У. ж. д. Спр.: Больш. Моск. гост. или на мѣстѣ. 4199

Квартира
6 комн. и пр. теплая сдается. Константиновская улица, д. № 5 42 3

Сдается квартира
5 комнатъ. Казарменная улица, близь Нижней, № 20. 4206

2 квартиры сдаются: 1) съ ванной и садомъ 50 р. въ мѣс. 2) съ умыв. комн. 40 р. Покровская, меж. Полицейск. и Введенск. бл. трамвая, д. Ганъ. Переговоры Грошовая, № 25, врачъ Бѣлявская. 4205

Квартиры сдаются.
Царицынская, 6—4, меж. Покровской и Б.-Сергіев Спрос дворника. 4209

Квартиры сдаются
на разныя цѣны: Царевская, 54, между Б-Казачьей и Михайловск. 42 0

Продается концертное піанино
Смотрѣть можно отъ 10 до 12 ч. дня и отъ 3 до 5 веч. Типо-литогр. А. Ф. Винклеръ. Москов., д. Лисенко. 3988

ДОМЪ продается на Б.-Горной ул., меж. Полиц. и Вознес., № 96, разъѣздъ трамвая. Перегов. съ домов., адр. его на мѣстѣ. 4044

ДОМЪ (особнячекъ) продается. Гимназич. ул, бл. Б.-Горной, № 118, остановка трамвая. Перег. съ домовл., адр. его на мѣстѣ 4045

Спѣшно продается ДОМЪ
съ торговымъ помѣщеніемъ. Уголъ Симбирской и Больш. Садовой ул, № 20. 4114

Недорого продается земля около 5 десят., близь новыхъ строющихся казармъ, удобная для устройства фабрикъ или заводовъ, а также и для другихъ предназначеній. Обращаться: уг. Вольск. и Гоголя, д. № 59, И. Н. Рябинину Телефонъ 643. **ПОЛНОЕ МѢСТО** продается, три флигеля во дворѣ, спѣшно. О цѣнѣ узнать: Верхній базаръ, у торговца обувью А. П. Антипова. 4169

Продается домъ и сдается квартира 2-й эт. 5 ком., тепл. в.-к, сзади нов. дома упр. ж. д. Уг. Часовенной и М.-Сергіевск., д. Рачковской, № 38. 4172

85 коп. куль
продается березовый уголь партіонно и разн породъ дрова, выгруженныя подъ Живодерск вывозомъ. 4179

Продается за ненадобностью, за полцѣны американская фисгармонія. Хвалынская улица, д. № 11. 4204

Продаются за ненадобностью двѣ швейцарскія вязальныя машины 4 класса. 2-я Садовая, поселокъ Очкина, д. Чернова № 16. Видѣть отъ 4 до 7 веч. 4208

Домъ продается Вольская м. Константиновской и Крапивной, № 10. 4220

Особнякъ небольшой въ 5 комнатъ съ клозетомъ, ванной, каретнымъ сараемъ и службами продается или отдается въ наемъ. Продается обстановка: Гимназическая улица д. № 55. 4224

За небольшія проценты отд. 70 т. по первой закладной земли или домовъ. Продаются мелкіе участки подъ Саратовомъ Армянская д. Бѣляниной ходъ со двора 4225

КВАРТИРА сдается
верхъ 6 комн. Б.-Сергіевск, 36. 4256

Сдаются квартиры:
въ 7 комнатъ, второй этажъ, отдѣлка по желанію, 1020 р. въ годъ; въ 3 комнаты въ 1-мъ этажѣ для торговаго помѣщенія 30 руб. въ мѣсяцъ; 2 квартиры въ полуподвальномъ этажѣ 25 и 18 р. въ мѣсяцъ для торговыхъ помѣщеній. Уг. Ильинск. и Констан., д. Терликова. Окончат услов. узнать у Ю. Н. Терликова уг. Аничковск. и Провіантск., соб домъ. 4249

КВАРТИРА
сдается верхъ, 6 комнатъ, всѣ удобства, **ванна, прачешная.** Камышинская, отъ угла Константиновской второй домъ № 73 Горизонтовой. 4248

Съ 1 Августа сдается квартира 4 комнаты со всѣми удобствами и ванной. Уг. Вол и Угодник. д. № 2, Автократова. 4257

Продается собака
сеттеръ 2-хъ лѣтъ, Кирпичная ул. между Гимназической и Пріютской д. № 82 Калашниковой кв. № 6. 4254

Квартиры 6, 7, 3, комн. Грошовая № 45, БАРСКАЯ 8 комн. удобна для конторы, всѣ удобства. Московская № 77. Домъ и продается. Дешевыя для полуинтеллегентныхъ жильцовъ. Уголъ Аничк. и Вол., водяное отопленіе и всѣ удобства. Лично 4—5 час. дня. Скоро уѣзжаю. 4255

Квартиры сдаются:
1) 5 ком. и кух., ком всѣ свѣт. съ балк., водой и теп. клоз, 22 р. 2) 4 ком. и кух. съ водой и теп. клоз. 15 р. 3) 2 ком и кух. съ водой 8 р. Никольск., бл. Сокол., д. № 85, Мордвинкина.

Комната сдается.
Никольская бл. Соколовой д. № 4237

Сдаются номера
на ходу. Часовенная д. Некрытова. 4266

Спеціально готовлю къ переказ. сед. учит., апт. уч., вольн. Приц. м. Ильн. и Вол. д. № 145 кв. 2. 4269

Квартира: въ 5 к. 4271
съ садомъ, трамв., Бахмет. № 16.

Преподав. математики готов по всѣмъ предм. кр.-уч. (нов. и латин. яз) Уг. Мало-Сергіевской и Провіантской д. Фрей, кв. 2. 4258

Слушательница III курса петербур. педагогич. института, даетъ уроки по вс. пр. ср. уч. зав Адресъ: Александр. домъ № 1 кв. Малининой (отъ 2—4 ч. дня.) 4251

КОМНАТЫ сдаются очень высокія, свѣтлыя, окна на улицу и во дворъ съ мебелью и безъ Б.-Казачья, отъ уг. 3-й домъ, д. № 8, бель-этажъ, парадн. ходъ. 4234

МѢСТА 12½ р. саж. близъ трамв., университета. Уг Казарм и Кирпич., 266. 4201

Интеллигентный нѣмецкій изъ гор. Риги, опытн. бухгалтеръ и корреспонденть, знаетъ хорошо конторск. дѣло работаетъ быстро на пишущ. маш, ищетъ должность. Имѣю хорош. аттестаты. Адресъ: Г. Штенбергъ, Харьковъ, Пассажъ, до востребованія. 4222

УРОКИ РИСОВАНІЯ съ натуры и лѣпку изъ глины, воска, массы преподаю желающимъ за умѣрен. плату въ городѣ и на дачахъ. Художн. **Стадниковъ** изъ С.-Петербурга. Уг. Камыш. и Б.-Казачьей, № 119, кв. 3. 4233

Сдаются квартиры съ саломъ, терассой и др. удобствами въ 7 и 5 комн. По Константиновской, № 122 Романовской. Справки: Полтавская, 53, Петерсъ. 4241

Покупаю долгов. обязат и принимаю ко взыскан. съ должниковъ. Пишу прошен и всякія судебн., дѣлов. бумаги. Камышинская ул, 117, кв. 1, вблизи Б-Казач 4646

Квартира въ 15 р. съ пар. ход. сдается. Обуховск. п. бл. Р.-У. ж. д., спр. въ крас. Калганова.

Сдаются квартиры
одна больш. въ 9 комнатъ со всѣми удобствами, каретн., конюш., и средн. Астраханская улица, № 52. 4241

На бойкомъ мѣстѣ
сдается помѣщеніе. Уг. Часовенной и Пріютской д. Дьяконовой. 4260

Квартира сдается
3 больш. комн., теплый клозетъ. Уг. Московской и Камышин., 131 4245

Сдается случайно квартира-особн въ декаден. стилѣ, красиво отдѣл. внутри и снаружи въ 6 ком. Ц 25 р. Районъ подходящ для гг. офицеровъ. Нижняя, м. Ильин. и Кам., 132. 4247

Деньги отдаются по закладной. Гоголевская (Старо-Острожн) ул., домъ № 68, близь Вольской, кв. 6. 4252

Продается МѢСТО
около 700 квадр. саж., съ тремя каменными домами (трехъ, двухъ и одно-этажный), принадлежащее Обществу Приказчиковъ, на углу Гимназической и Мало-Сергіевской ул Объ условіяхъ продажи справиться тамъ же, въ правленіи Общества, по средамъ и субботамъ съ 8 до 10 часовъ вечера. 4243

Нуженъ КОМПАНІОНЪ
съ капиталомъ до 2000 руб. для расширенія торговаго дѣла. Доходность предпріятія гарантирую. **Компаніону могу предложить 600 руб. жалов. и проц. на кап.**
Подробныя условія узнать: г. Саратовъ, Митрофаньевскій базаръ, магазинъ С. А. ПИМЕНОВА 4259

Новѣйшая быстропишущая машина „МЕРЦЕДЕСЪ“
спеціально приспособленная для Россіи и соединившая въ себѣ въ дѣлѣ пишущихъ машинъ **все лучшее, что дала техника всего міра.**
Всемірно извѣстная пишущая машина **„ГАММОНДЪ“** съ двумя шрифтами и экспрессъ-дуплексомъ.
Рычажная быстропишущая машина „СТАРЪ“ при самой доступной цѣнѣ не уступаетъ по совершенству всѣмъ другимъ системамъ.
Ленты и бумага для машинъ всѣхъ фирмъ.
ПРОСМОТРЪ и ПОЧИНКА.
КОНТОРА „НАЦІОНАЛЬ“
Саратовъ, уг. Московской и Ильинской. Телефонъ № 713. 4270

НОВОСТЬ!
АМЕРИКАНСКІЕ АВТОМОБИЛЬНЫЕ
звонки, ножныя съ двойнымъ резонансомъ, сильнаго и пріятнаго тона, цѣна 10 руб.
Получить можно въ магазинѣ СПБ.-Химической Лабораторіи, Нѣмецкая ул. д. Кузнецовл. 4263

УГОЛЬ березовый
лучшій въ большихъ куляхъ, цѣною по 1 р. 20 к., съ дост. на дома продаетъ магазинъ В. Н. ЗЫКОВА. Часовенная улица, свой домъ, между Вольской и Ильинской, телефонъ № 380. 10213

ЧИЖОВЫ выѣхали за границу
ЗА МОДЕЛЯМИ.
Магазинъ дамской конфекціи
В. И. ЧИЖОВА,
Театральная площадь, д. Тилло. 9183

Торговый Домъ
Н. И. КУДРЯШЕВЪ и К°
преемники А. А. ВАГАНОВА.
Нѣмецкая улица, д. № 58.
Принимаетъ: на фабрикахъ, заводахъ и земствахъ полное устройство электрическаго освѣщенія, телефонныхъ сообщеній и звонковыхъ сигнализацій, водопроводныя, канализаціонныя роботы, бетонныя работы, асфальтовыя работы, настилка половъ паркетомъ и всѣ друг. строительныя работы. **Безплатно смѣты и совѣты.**
Телефонъ № 542. 1098

КУРСЫ иностранныхъ языковъ
французск., нѣмецк., англійск., итальянск и ихъ литературы (классич. и современной) и латин. яз.
Н. Н. Кунце и М. В. Лаврентьевой. Москва, Поварская, Хлѣбный переулокъ, домъ Титовой, кв № 53.
Основательное изученіе новыхъ языковъ теоретически и практически. Спеціальн подготовка къ экзамену на званіе домашняго учителя и домашней учительницы новыхъ языковъ. По окончаніи курса выдается свидѣтельство. Пріемъ съ 20 августа ежедневно (кромѣ праздниковъ) съ 2 до 5 час До 20 августа письменно: Орелъ, Ольгѣ Валеріевнѣ Лисковской. 4185

Мельнично-строительная и технич. контора
А. Е. КИНДСФАТЕРЪ,
Саратовъ, Александровская ул, д. Агафонова.
Складъ мельничныхъ и земледѣльческихъ машинъ. Царицынск. 80.
Устройство мельницъ и электрическ. освѣщенія.
Новѣйшей модели «Діагональ»
Вальцевые станки зав. **ДАВЕРІО** въ Швейцаріи.
Французск. жернова Societe Generale Meuliere, **съ гарантіей за доброкачественность.**
Наждачныя обойки «Рексъ» съ аспираціей.
Разсѣвы, крупорушки, ситовѣйки, ситовѣйки «Зигъ-Загъ» и др. мельнич. машины.
ВОДЯНЫЯ ТУРБИНЫ сист. «Французскъ» съ полной регулировкой.
Нефтяные двигатели и экономн. локомобили Р. Вольфъ.
получены велосипеды и принадлежности **„Россія“** А. Лейтнеръ, **„Германія“, „Стандартъ“** Науманъ.
Земледѣльческія машины и другія **Акціонернаго Общества И. И. Генъ**, Международной К° жатвенныхъ машинъ, въ Америкѣ сѣялки, жатки (лобогрѣйки), снопосвязалки, сѣнокосилки, плуга, молотилки конныя, паровыя.
Получены пеньковые пожарные рукава и масло Ваккумъ Ойль.
**СКЛАДЪ и ПРОДАЖА

ПРЕДОСТЕРЕЖЕНІЕ

Увеличивающійся съ каждымъ днемъ спросъ на **Сперминъ-Пеля** вызвалъ въ послѣднее время появленіе множества малоцѣнныхъ поддѣлокъ, предлагаемыхъ подъ разными похожими на **Сперминъ** названіями (сперматинъ, сперминоль, спермоль, секаровскія вытяжки, жидкости и т. д.), причемъ дѣйствіе ихъ самими поддѣлывателями ставится „наравнѣ и даже выше" **Сперминъ-Пеля.** Часто поддѣлывателями являются люди, ничего общаго съ медициною не имѣющіе, какъ-то: содержатели аптекарскихъ и парфюмерныхъ магазиновъ и друг. Понятно, что подобныя поддѣлки ничего общаго съ медициной и наукой вообще не имѣютъ, а для того, чтобы придать научный характеръ своимъ подраженіямъ, поддѣлыватели въ своихъ рекламахъ приводятъ литературу и наблюденія врачей надъ **дѣйствіемъ Сперминъ-Пеля,** вводя этимъ въ заблужденіе не только больныхъ, но и даже Гг. врачей.

Въ виду этого мы считаемъ своимъ долгомъ **предостеречь** лицъ, пользующихся **Сперминомъ** отъ подобныхъ поддѣлокъ. Всѣ имѣющіяся въ литературѣ многочисленныя наблюденія ученыхъ и врачей надъ благопріятнымъ дѣйствіемъ **Сперминъ,** при **неврастеніи, старческой дряхлости, истеріи, невралгіяхъ, малокровіи, чахотнѣ, послѣдствіяхъ ртутнаго лѣченія, сердечныхъ болѣзняхъ (ожирѣніи, склерозѣ сердца, сердцебіеніяхъ, перебояхъ, міокардитѣ), артеріосклерозѣ, алкоголизмѣ, спинной сухотѣ, параличахъ, слабости отъ перенесенныхъ болѣзней, переутомленіи и проч.,** относятся **исключительно къ Сперминъ-Пеля,** а потому просимъ при покупкѣ обращать вниманіе на названіе **„СПЕРМИНЪ-ПЕЛЯ"** и на фирму, такъ какъ другіе препараты суть не что иное, какъ поддѣлки **Сперминъ-Пеля,** по дѣйствію съ нимъ ничего общаго не имѣющія, такъ какъ единственно **настоящимъ сперминомъ является Сперминъ-Пеля,** ФЛАКОНЪ **3 руб.** Литерат. высылается по первому требованію безвозмездно.

ОРГАНОТЕРАПЕВТИЧЕСКІЙ ИНСТИТУТЪ

Профессоръ Докторъ Пель и Сыновья

Поставщики Двора ЕГО ИМПЕРАТОРСКАГО ВЕЛИЧЕСТВА.—С.-Петербургъ.

ЕСЛИ ВЫ, ГОСПОДА, НЕ ЗНАЕТЕ,

какое важное значеніе для здоровья имѣютъ гильзы, то это непростительная ошибка.

Лучшими гильзами въ настоящее время являются гильзы Парижской гильзовой фабрики **А. И. Дувана** въ Кіевѣ.

Онѣ изготовляются безъ малѣйшаго прикосновенія рукъ—поэтому гигіеничны. Въ нихъ введенъ деготь—поэтому онѣ полезны для здоровья.—Требуйте же вездѣ и всегда въ интересахъ собственнаго здоровья

ГИЛЬЗЫ ТОЛЬКО ДУВАНА.

БЕЗЪ ВСЯКАГО РИСКА

немедленно покупайте выигрышные билеты и наживете большія деньги.

Ни одна процентная бумага не имѣетъ такого твердаго основанія къ повышенію, какъ билеты всѣхъ трехъ внутреннихъ займовъ съ выигрышами. Повышеніе въ курсѣ этихъ бумагъ вызывается не какой либо биржевою спекуляціею, но чисто жизненною потребностью, въ виду ежегоднаго уменьшенія этихъ бумагъ въ обращеніи среди публики. Ежегодные тиражы погашаютъ до 78,000 билетовъ, и въ очень скоромъ времени цѣна этихъ билетовъ болѣе, чѣмъ удвоится. Особымъ вниманіемъ относительно повышенія курса пользуется 1-ый заемъ, такъ какъ его остается менѣе другихъ займовъ, а потому

Банкирскій Домъ А. В. Смирновъ Москва, Кузнецкій мостъ, д. Санъ-Галли, С.-Петербургъ, Невскій пр., № 60,

особенно рекомендуетъ немедленно покупать билеты 1-го съ выигрышами займа, и такъ какъ цѣна ихъ теперь пока не высока, то, идя на встрѣчу интересамъ своихъ клієнтовъ и желая дать возможность пріобрѣсти эти билеты наивозможно выгоднѣе и сравнительно съ небольшими средствами, продаетъ билеты 1-го займа съ небольшимъ сравнительно задаткомъ, а именно отъ 40—50 р. за билетъ. Такимъ образомъ, при такомъ задаткѣ въ остальной суммѣ до биржевого курса для покупки билетъ будетъ считаться въ залогѣ съ начисленіемъ небольшого процента, въ чемъ будетъ выдана залоговая квитанція, и лицо, пріобрѣвшее билетъ, можетъ во всякое время продать его по своему усмотрѣнію. Выгода по предлагаемому Банкирскимъ Домомъ способу пріобрѣтенія выигрышныхъ билетовъ 1-го займа доказывается слѣдующимъ примѣромъ: купивъ 50 билетовъ при задаткѣ только 2500 р. и продавъ ихъ даже при небольшомъ сравнительно поднятіи курса, хотя на 25 р. Вы получаете 50% на затраченный Вами капиталъ и, кромѣ того, имѣете шансы на могущій пасть на одинъ изъ Вашихъ 50 билетовъ выигрышъ въ 200.000 р. Такъ какъ Банкирскій Домъ выдаетъ ссуды подъ выигрышные билеты въ наивысшемъ показаномъ ниже размѣрѣ, то лица, не имѣющія наличныхъ денегъ для задатка на пріобрѣтеніе 1-го займа, но обладающія однимъ или двумя билетами 1-го займа, могутъ воспользоваться ссудою въ 450 р. на билетъ, обративъ эту ссуду въ задатокъ на 9 или 18 билетовъ, и тѣмъ сдѣлаться обладателемъ не одного, а 10 или 20 билетовъ и такимъ образомъ увеличить въ десять разъ шансы на выигрышъ и получить въ десять разъ большую выгоду при несомнѣнномъ поднятіи курса на 1-й заемъ. Такимъ образомъ, количествомъ пріобрѣтаемыхъ билетовъ Банкирскій Домъ не стѣсняетъ желающихъ воспользоваться этимъ выгоднымъ и главное не рискованнымъ способомъ нажить деньги.

Торопитесь обмѣнивать Ваши тиражные билеты, иначе принесете себѣ убытокъ.

Банкирскій Домъ **А. В. Смирновъ** выдаетъ ссуды подъ выигрышные билеты въ наивысшемъ размѣрѣ:

Подъ билетъ I займа	425 — 450	руб.
» » II »	310 —	»
» » III »	270 —	»

Исполняетъ всѣ банковыя операціи на Московской и С.-Петербургской биржахъ. **ТОЛЬКО ЕДИНСТВЕННЫЙ** Банкирскій Домъ **А. В. Смирновъ** въ **Россіи,** обладающій громадною Клієнтурою, можетъ предложить вышеозначенныя условія. Иногородніе могутъ отправлять деньги почтовыми, телеграфными или банковыми переводами. Пѣнныя и процентныя бумаги открытымъ цѣнными пакетами на имя Банкирскаго Дома въ С.-Петербургѣ или Москву. Подробныя разъясненія по содержанію настоящаго объявленія высылаются безплатно по требованію съ первою почтою. **Банкирскій Домъ открытъ съ 9½ ч. утра до 4½ час. дня.** 4164

ШОКОЛАДЪ С. СІУ и К°

Шитье дамскихъ платьевъ и верхней одежды,

установка и починка электрич. **звонковъ,** телефон., **медицин.** электрическ. приборовъ, **часовъ, швейн.** машинъ и **физич.** приборовъ. Настройка **роялей** и піанино. Производство разныхъ техно-химическихъ предметовъ, какъ то: **мыла, духовъ,** крем., красокъ для **волосъ,** лаковъ, эмалей, апретуръ, вакcы, гектограф. и проч. Пріемъ заказовъ на всевозможн. **кустарныя издѣлія.**

НУЖНЫ дѣвочки шить и ткать сарпинку

за плату съ аршина.

Сдаются комнаты отъ 4 до 15 руб.

Продаю: фисгармонію, кинематографъ и фотографическій аппаратъ. Больш. Казачья, противъ Мирнаго переулка, д. Кузнецовой № 98, кв. 2. 4177

Магазинъ И. И. Онезорге

Саратовъ, Нѣмецкая ул., соб. домъ,

предлагаетъ

въ настоящій строительный сезонъ:

громадный и разнообразный выборъ дверныхъ, оконныхъ, печныхъ и вентиляціонныхъ приборовъ лучшихъ Тульскихъ и заграничныхъ фабрикъ.

Цѣны значительно **понижены.**

К. Г. Гренбаль,

Саратовъ, Александровская ул., домъ Тилло.

Кухонные экономные плиты, очаги. 50% экономіи въ топливѣ.

Фильтры для воды. Души для купанья. 774

Бухгалтерскіе курсы А. И. ЮМАТОВА

преподават. коммерческихъ наукъ въ реальн. учил. 3393

Программа курсовъ: счетоводство, законовѣдѣніе, коммерческ. вычислен., (тарифовѣдѣніе), таксировка накладныхъ. **Въ текущ. учеб. году окончило 48 учен. Курсы существ. 12 лѣтъ.**

Съ 8 іюня адресъ: М.-Кострижн., 26.

МЕБЕЛЬ случайную

можно купить **дешево только** на Театральной площади, д. Квасникова, противъ музея **во дворѣ.** 574

СПЕЦІАЛЬНО 672

ручн. работы:

плетеные шарфы, косынки, саки, пальто и кружева.

Принимаю въ чистку и починку пухов. платки. Никольск. ул., между Московской и Часовенной.

ЭНГЕЛЬКО-МАСЛОВА.

Офицеръ-педагогъ

опытный преподаватель, многолѣтн. успѣшн. практик., готов., къ экзамен. на вольноопредѣляющ. въ военныя уч., морской и кадетск. корпуса, на классн. чинъ, аптек. уч., начал. учителя, во всѣ средне-учебн. заведен и репетир. Беретъ на себя всѣ хлопоты по опред. Лично отвозитъ на экз. Можно **съ ручательств. за успѣхъ** на особ. письм. заключ. услов. Покровская улица, д. Ганъ № 26, во дворѣ. Видѣть съ 9 ч. ут. до 6 ч. веч. 3667

ОБОИ

въ громадномъ выборѣ въ магазинѣ

П. И. Старковой.

Цѣны внѣ всякой конкурренціи.

Никольская, пр Окружнаго суда 3738

ПОЛУЧАТЬ МОЖНО въ магазинѣ С.-П.-Б. Химической Лабораторіи

ВЪ МАГАЗИНѢ

К. Ф. КНАУБЪ.

Нѣмецкая ул.

Полныя оперы 75 разн. отъ 50 к. Ноты по 6 и 12 коп. піеса разн. сорт. Узоры разн. дамскихъ рукодѣлій. Бумажныя дорожки и салфетки. Картины, гравюры, цвѣты, ландшафты, фрукты, и проч., разныхъ величинъ. Болѣе 5000 разныхъ открытокъ: гал. лер. худож., цвѣты, композ., писатели и проч. Мѣстные артисты и артистки собств. изданія, паспарту и альбомы для открытокъ и проч. и проч.

Для ДАЧЪ ПРОКАТЪ РОЯЛЕЙ и ПІАНИНО

съ хорошимъ тономъ.

Уголъ Вольской и Грошовой, д. № 55, у БОБЫЛЕВА. 3491

Для дачъ

предлагаетъ въ большомъ выборѣ

Т-ый Домъ С. М. Безруковъ и А. П. Кузнецовъ

Театральная площ., корпусъ Гуляева. Телефонъ № 435.

СЕРВИЗЫ столовые и чайные отъ дешевыхъ цѣнъ.

КУХНИ Грецъ, Примусъ и разн. спиртовки.

МЯСОРУБКИ, мороженицы, самовары. Недорогія цѣны.

ЛАМПЫ, садовые подсвѣчники для террасъ.

ЭМАЛИРОВАННАЯ заграничная посуда.

ХОЗЯЙСТВЕННЫЯ ВЕЩИ, сѣтки отъ мухъ.

МУХОЛОВКИ и разн. принадл. для кухни.

——) ЦѢНЫ ДЕШЕВЫЯ. (—— 1372

СОЛЬ Баскунчакскаго озера П. В. ШАРОВА.

Предлагаю соль всевозможныхъ сортовъ и размоловъ.

Въ настоящее время цѣна соли впредь до измѣненія **бѣлой мелко-размолотой лучшаго качества** 4 коп. за пудъ, франко ст. Баскунчакъ, Баскунчакск. жел. дор. Размолъ соли производится на собственной вновь отстроенной солемольной мельницѣ при озерѣ Баскунчакъ. Заказы выполняются немедленно по полученію задатка 10 руб. на вагонъ.

3738 Адресъ: Баскунчакъ, Астраханск. губ., П. В. Шарову

ФОНАРЬ „АВТОЛЮКСЪ"

не замѣнимъ для уборки хлѣбовъ.

Привилегированные мукомольные ПОСТАВЫ (марки искусственные ЖЕРНОВА („ПЛАНЕТА"

матеріалы для наращиванія жерновъ дешевле, доброкачественнѣе и производительнѣе всѣхъ друг. подобныхъ издѣлій мірового рынка.

Требуйте каталоги и смѣты.

МАШИНОСТРОИТЕЛЬНЫЙ ЗАВОДЪ

Н. Н. СТРУКЪ.

С.-Петербургъ, Выб. стор., Головинскій пер., 33. Просьба **осмотрѣть** мои **экспонаты** на Выставкѣ въ Екатеринославѣ. 3805

Вновь привезены МОДЕЛИ

шелковыя и легкія ткани.

Большой выборъ

КИМАНО

Г. М. ПИЛЬЩИКЪ 1360

Нѣмецкая ул., д. Штафъ, рядъ съ гост. „Россія"

„УРБЭНЪ".

Общество страхованія жизни

предлагаетъ лицамъ, желающимъ застраховаться, а также и застрахованнымъ, перемѣнить полисъ безъ потери на полисъ **съ условіями,** существующими только въ Обществѣ Урбэнъ а именно: имѣть къ страхованію жизни за ту же премію, еще гарантію на случай временной или полной неспособности къ труду, вслѣдствіе болѣзни, хотя бы таковая произошла и отъ несчастнаго случая. При временной болѣзни **премія принимается на счетъ Общества** до выздоровленія, а при полной неспособности къ труду, вслѣдствіе болѣзни, кромѣ **освобожденія отъ платежа преміи, Общество выдаетъ** въ положеніе сроки **весь застрахованный капиталъ.** Гл. Аг. помѣщается на Пріютской ул. № 35 Телефонъ 742. Главный представитель Саратовскаго Округа **Яковъ Ивановичъ Котельниковъ**

БЕРЛИНСКАЯ КРАСИЛЬНЯ

Л. Я. ФИСЬКИНДА. 213

Саратовъ, Нѣмецкая ул., уголъ Вольской, д. Никитина. Телефонъ № 932.

ХИМИЧЕСКАЯ ПАРОВАЯ ЧИСТКА и ОКРАСКА

всевозможн. матерій, туалетовъ и костюмовъ.

Спеціальн. отпарка плюша и бархата заново.

—— ИСПОЛНЕНІЕ СКОРОЕ и АККУРАТНОЕ. ——

За свои работы моя красильня удостоена большой золотой медали на выставкѣ въ Мадридѣ.

P. S. **Извѣщаю, что моя фирма никакихъ отдѣленій въ Саратовѣ не имѣетъ, и прошу почтен. публику не давать вводить себя въ заблужд. вывѣсками конкурент., подражающ. моей фирмѣ, существ. много лѣтъ**

Иногородніе могутъ присылать заказы почтой.

ПЕРУИН-ПЕТО

безподобное, наилучшее и вѣрнѣйшее средство для рощенія волосъ. У кого едва видны мелкіе волосы, скоро развивается пышная борода и роскошные, щегольскіе усы. Доказано многими опытами, что **ПЕРУИН** всегда помогаетъ, и даже тогда, если другія средства оказались безполезными. **ПЕРУИН** безвреденъ и составл. на научн. начал. хъ. **ПЕРУИН-ПЕТО** вездѣ 1 р. 75 к. или изъ склада. Базаръ Марокъ, СПБ., Невскій пр., 20, кв. 8

ПРЕДОСТЕРЕЖЕНІЕ! При покупкѣ **ПЕРУИНА-ПЕТО** надо непремѣнно слѣдить за тѣмъ, чтобы у горлышка флакона была бы привѣшена парижская золотая медаль и приложенъ аттестатъ изобрѣтателя Р. Г. Пето. Всѣ остальныя безъ медали и безъ аттестата подлѣлки. Оптовый складъ: Базаръ Марокъ, СПБ., Невскій пр., 20, кв. 38.

Чугунно-литейный и механическій заводъ

А. И. ТЕРЕНТЬЕВА.

Полное оборудованіе трансмиссіи: фабрикъ, мельницъ и заводовъ, валы, муфты, самосмазывающіе подшипники по усовершенствованнымъ моделямъ. Шлифовка и нарѣзка мельничныхъ вальцевъ на заграничныхъ станкахъ новой конструкціи.

—) Принимаются въ ремонтъ: (—

паровыя машины, нефтяные, керосиновые, газовые двигатели, локомобили, молотилки и всѣ земледѣльческія машины. Имѣются въ продажѣ нефтяные двигатели отъ 6 до 60 л. силъ.

Телефонъ № 264.

Губернаторская ул., близъ пассажирскаго вокзала. 177

Всѣ модели 1910 года:

„Свифтъ мод. Ришъ", „Блокъ—Піонеръ", „Ройаль—Блокъ"

ПОЛУЧЕНЫ.

ДОПУСКАЕТСЯ РАЗСРОЧКА.

Требуйте новый каталогъ.

Товарищество Н. Блокъ

Образцовая мастерская

Ремонтъ велосипедовъ всѣхъ системъ.

Представитель А. М. Шапиро.

Никольская, д. Лютеранской церкви. Телефонъ № 659.

1841

Обувь

прочная и изящная Американскаго фасона.

Кремъ для обуви заграничн. въ магазинѣ

А. Ф. МОКѢЕВА,

Никольск. ул., прот. Гостиннаго ряда.

ХРАНЕНІЕ

съ страхованіемъ разн. рода **домашняго имущества,** а также перевозку и упаковку съ отвѣтственностью за цѣлость

ПРИНИМАЕТЪ

Саратовская Трудовая Артель

утвержденная въ 1904 г.

Московская ул., д. Егоровой № 82. Телефонъ № 684. 2802

Т-во „ИНЖЕНЕРЪ Л. ЭПЕЛЬ и К°"

ТЕХНИЧЕСКАЯ КОНТОРА

Саратовъ, Московская улица, № 58.

Устройство водопроводовъ и канализаціи для присоединенія къ городской канализаціонной сѣти.

Оборудованіе механическихъ прачешенъ и паровыхъ бань.

На складѣ имѣются водопроводныя, санитарныя и канализаціон. принадлежности.

Музыкальный магазинъ „ЛИРА"

Саратовъ, Нѣмецкая улица, д. Бестужева, прот. Католической церкви.

Лучшія говорящія машины „ПАТЕФОНЫ" играютъ БЕЗЪ ИГОЛОКЪ. пластинки не портятся, поразительно ясная передача.

ВЪ БОЛЬШОМЪ ВЫБОРѢ всевозможные музыкальные инструменты. Всегда свѣжія струны. НОТЫ для всѣхъ инструментовъ и пѣнія. Цѣны внѣ конкурренціи.

Требуйте каталоги безплатно.

ДАЧНАЯ МЕБЕЛЬ.

Дѣтскія коляски, дорожныя корзины, складныя кровати „Собачка", не требующія матраца. Для дачъ качели.

10474 **Мастерская и магазинъ**

П. С. КВАСНИКОВА, Пассажъ, № 4. Телефонъ 851.

А. В. СЕМЕНОВЪ.

МАГАЗИНЪ ВЪ НОВОМЪ ГОСТИННОМЪ ДВОРѢ.

Лампы, фарфоръ, хрусталь

Хозяйственныя принадлежности въ большомъ выборѣ. 1038

МЕБЕЛЬ, ЗЕРКАЛА, АНГЛІЙСКІЯ КРОВАТИ

МРАМОРНЫЕ УМЫВАЛЬНИКИ, ДРАПРИ и ПРОЧ.

Е. В. СТУПИНА.

Театральная площадь, домъ Паль. 9464

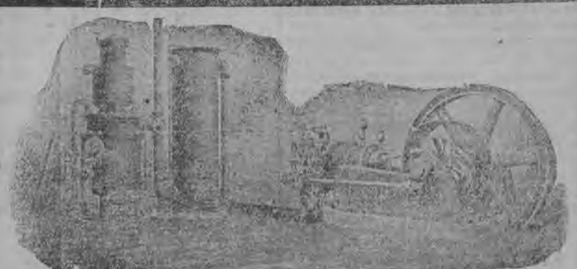

Торговый домъ

Р. К. ЭРТЪ.

ОМСКЪ. САРАТОВЪ. УРАЛЬСКЪ.

Самые экономные по расходу топлива, самые простые по содержанію, а поэтому САМЫЕ ДЕШЕВЫЕ и БЛАГОНАДЕЖНЫЕ

англійскіе ГАЗО-ГЕНЕРАТОРНЫЕ двигатели „РУСТОНЪ" Покупайте только усовершенствованную модель 1910 года, выработанную по указаніямъ нашей громадной практики спеціально для русскихъ тяжелыхъ условій работы при отсутствіи всякаго ухода и при отопленіи исключительно **русскимъ углемъ** Масса отзывовъ. Льготныя условія платежей! **Нефтяные и газо-генераторные двигатели** и запасныя къ нимъ части имѣются на складѣ. Свои монтеры. Свои мастерскія. 693

ОБУВЬ

моего производства, весьма недорогіе, новые фасоны красивые цвѣта, изящный покрой, въ магазинѣ

ф. ф. Полубояринова

Александровская улица, близъ Нѣмецкой, д. № 20.

ПОЛУЧЕНА **свѣжая мазь** оливковый цвѣтъ.

ПОЛУЧЕНА **свѣжая мазь** оливковый цвѣтъ.

Имѣются въ большомъ выборѣ сандаліи

ПОЛУЧЕНЫ АЗБЕСТОВЫЯ СТЕЛЬКИ,

предохраняющія ноги отъ пота.

Принимаю заказы, скорое и аккуратное исполненіе подъ личнымъ моимъ наблюденіемъ.

Роскошныя вещи для парковъ. БАГЕТЪ и РАМЫ.

БАНДАЖИ.

„Курляндскій магазинъ"

дорожныхъ и кожаныхъ издѣлій собств. производства

Нѣмецкая улица, противъ №№ Сорокина.

Для уѣзжающихъ въ курорты и на дачи приготовленъ громадный выборъ

всевозможныхъ дорожныхъ вещей.

Громадный выборъ ЗОНТОВЪ и ТРОСТЕЙ.

——) ЦѢНЫ ВНѢ КОНКУРЕНЦІИ. (——

БЕЗПЛАТНО требуйте иллюстрированный прейсъ-курантъ.

Починка и заказы дорож. вещей кожан. издѣл.

Типографія „Саратовскаго Вѣстника"