САРАТОВСКІЙ ВѢСТНИКЪ

№ 277.

Суббота, 17-го декабря 1911 года.

ПОДПИСНАЯ ЦѢНА:

Для городскихъ подписчиковъ:			Для иногородныхъ подписчиковъ:		
На 12 м.	6 р. — к.	На 6 м	3 р 50 г.	На 12 м.	7 р. — к.	На 6 м	4 р. — к
„ 11 „	5 „ 75 „	„ 5 „	3 „ — „	„ 11 „	6 „ 50 „	„ 5 „	3 „ 50 „
„ 10 „	5 „ 50 „	„ 4 „	2 „ 50 „	„ 10 „	6 „ — „	„ 4 „	3 „ — „
„ 9 „	5 „ — „	„ 3 „	2 „ — „	„ 9 „	5 „ 50 „	„ 3 „	2 „ 50 „
„ 8 „	4 „ 50 „	„ 2 „	1 „ 50 „	„ 8 „	5 „ — „	„ 2 „	2 „ — „
„ 7 „	4 „ — „	„ 1 „	— „ 75 „	„ 7 „	4 „ 50 „	„ 1 „	1 „ — „

Редакція открыта для личныхъ объясненій ежедневно (кромѣ праздн. дней) отъ 12 до 2 ч. д.

Рукописи, доставленныя въ редакцію, должны быть написаны четко на одной стороне листа и снабжены подписью и адресомъ автора (исключительно для редакціи).

Неодобренныя къ печати мелкія рукописи не возвращаются.

Адресъ конторы и редакціи: Саратовъ, Нѣмецкая ул., домъ Онезорге.

Мѣстныя объявленія принимаются: впереди текста 20 коп. за строку петита; на 3, 4 и т. д. по 7 к. Годов. польз. особой уступкой

Въ сл. Покровской подписка приним. у И. М. Бѣлильцева въ отдѣленіе конторы: Базарная площадь, д. Ф. С. Самойлова **въ Баландѣ**—у, Кирносова. **Въ Аткарскѣ**—у Миловидова **Въ селѣ Дергачахъ**—Дворянская, у Минфева. Въ г. Сердобскѣ—у Ф. М. Семенова. **Въ Камышинѣ**, Земская Управа—у А. А. Щипанина. **Въ Балашовѣ**, Городская Управа—у В. В. Иванова.

За перемѣну адреса иногородніе платятъ 20 коп.

ОБЪЯВЛЕНІЯ отъ лицъ, фирмъ и учрежд., живущ. или имѣющ. свои главн. конт. или правл. за границ. и повсем. въ Россіи, за исключ. губ.: Нижегород., Казан., Симбир., Самар., Сарат. и Уральск., прин. искл. въ центр. конт. объявл. Т. Д. Л. Э. Метцль и К-о, Москва, Мясницк., д. Сытова и въ его отдѣл.: Петербургъ, Морская, 11, Варшав. Краковское предмѣст., 53. Парижъ 3 пл. Биржа.

Открыта подписка на 1912 годъ,

на ежедневную общественно-политическую газету

„Саратовскій Вѣстникъ",

издаваемую **И. П. Горизонтовымъ** и друг.

Въ газетѣ принимаютъ участіе слѣдующія лица:

Н. М. Архангельскій, В. А. Бѣльскій, Д. М. Борисовъ, И. М. Бѣлильцевъ, Ф. Ф. Воскресенскій, Д. Т. Волковъ (Москва), *И. П. Горизонтовъ, Джо* (псевд.), *Дэвэ* (псевд.), *С И. Желѣзнякъ, Звонарь* (псевд.), *І. А. Ивановъ, Каменный Гость* (псевд.), *Кинъ* (псевд.), *И. Л. Леоновъ, О. Н. Ляховецкая, В. А. Мирославовъ, Оптимистъ* (псевд.), *Н. Д. Россовъ, В. Н. Стечкинъ, Старый Журналистъ* (псевд.), *Старый Земецъ М. П. Ткачуковъ, Ф. А.* (музык. рецензіи), *В. Цвѣтковъ, Проф. В. В. Челинцевъ, Чужой* (псевд.), W. (псевд.) и др.

Редакторъ Н. М. Архангельскій.

Помимо агентскихъ телеграммъ, въ газетѣ будутъ регулярно помѣщаться телеграммы отъ собственныхъ корреспондентовъ изъ С.-Петербурга, Москвы и другихъ городовъ о выдающихся событіяхъ.

Условія подписки:

Въ г. Саратовѣ.

На	12 мѣс.	6 р.	— к.	На	6 мѣс.	3 р.	50 к.
„	11 „	5 „	75 „	„	5 „	3 „	— „
„	10 „	5 „	50 „	„	4 „	2 „	50 „
„	9 „	5 „	— „	„	3 „	2 „	— „
„	8 „	4 „	50 „	„	2 „	1 „	50 „
„	7 „	4 „	— „	„	1 „	— „	75 „

Для иногородних подписчиковъ:

На	12 мѣс.	7 р.	— к.	На	6 мѣс.	4 р.	— к.
„	11 „	6 „	50 „	„	5 „	3 „	50 „
„	10 „	6 „	— „	„	4 „	3 „	— „
„	9 „	5 „	50 „	„	3 „	2 „	50 „
„	8 „	5 „	— „	„	2 „	2 „	— „
„	7 „	4 „	50 „	„	1 „	1 „	— „

Адресъ конторы и редакціи: Саратовъ, Нѣмецкая ул., д. Онезорге.

ЛИЦА, не получавшія газету и подписавшіяся на 1912 годъ, внесшія плату сполна, получаютъ газету до 1-го января БЕЗПЛАТНО.

ПРИНИМАЕТСЯ ГРУППОВАЯ ПОДПИСКА ДЛЯ СЛУЖАЩИХЪ И РАЗСРОЧКА.

БЮРО ТРУДА ЮРИДИЧЕСКАГО ОТДѢЛА Россійск. Лиги Равноправія Женщинъ.

Юристки, окончившія высшія учебн. заведенія, желаютъ получить въ С.П.Б или провинціи работы: **въ юрисконсульствахъ** (городскихъ, желѣзн., банкахъ, страховыхъ обществ.) **и нот. конторахъ у присяжныхъ повѣренныхъ.**

Обращаться письменно: С П Б. Знаменская 20, кв. 22. Б.

ТАБАКЪ ВСЕГДА СВѢЖІЙ ТАБАКЪ

разныхъ фабрикъ.

Большой выборъ сигаръ, папиросъ и гильзъ лучшихъ фабрикъ. Торговцамъ уступка. Только

въ магазинѣ К. Ю. Юрьева.

Александровская улица. Телефонъ № 365. 1242

ПРОДАЖА ДЛЯ ПОДАРКОВЪ

по дешевой цѣнѣ

ПРОДОЛЖАЕТСЯ.

МАГАЗИНЪ 1090

А. М. Шерстобитова,

Гост. дворъ, тел. 290.

128

ЖИРАРДОВСКІЙ МАГАЗИНЪ.

—(НѢМЕЦКАЯ УЛИЦА,)—

ПОЛУЧИЛЪ ВТОРОЙ БОЛЬШОЙ ТРАНСПОРТЪ

ПОСЛѢДНІЕ РИСУНКИ **ОДѢЯЛЪ** ПОСЛѢДНІЕ РИСУНКИ.

ЛЕЧЕБНИЦА доктора В. А. МОРОЗОВА

для приходящихъ больныхъ, **Александровская улица, около Бол.-Горной противъ церкви Покрова, домъ Тарасовой,**

ктора В. А. Морозовъ и С. В. Скворцовъ, принимаютъ ежедневно по внутреннимъ, ческимъ и хирургическимъ болѣз. отъ 9 до 12 час и отъ 6 до 7½ ч. веч. (по воскрес. праздн. днямъ вечерн. пріем. нѣтъ). Женщина врачъ Д. Л. Ганъ-Бѣлявская по женскимъ болѣзнямъ ежедневно отъ 1 до 2 ч. дня. Докторъ П. А. Бѣловъ по венерическимъ и кожнымъ отъ 1 до 2 часовъ, по вторникамъ, пятницамъ и воскресеньямъ.

Плата за совѣтъ 40 коп. 7423

Лечебница Д-РА С. Н. СТАРЧЕНКО,

Грошовая ул., около Ильинской, д. 49.

Внутреннія и нервныя болѣзни

Электризація. Гипнозъ и внушеніе (алкогольизмъ, дурныя привычки, и проч.), Вспрыск. туберкулина (чахотка)

Леченіе половой слабости. Совѣтъ 40 коп.

Отъ 8½—1 ч. дня и отъ 4½—8 ч. веч. 4873

Докторъ Б. ТАУБМАНЪ

Сифилисъ, венерич., мочеполов. половое безсиліе. Леченіе кварцев. синимъ свѣтомъ болѣзней кожи, экземы, прыщей, лишаевъ, бородавокъ, волчанки, рака. Леченіе вибрацион. массаж. и токами д'Арсонвали геморроя, болѣзни предстательн. железы. Освѣщ. электрич. канала и пузыря, лечен. горячимъ воздухомъ. Отъ 8—12 и 4—8. Царицинская, уг. Вольск. д. Малинова, ходъ со Царицин. 1306

Телефонъ № 1012.

докторъ 1670

П. С. Григорьевъ

Спец. болѣзни венерически., сифилисъ, кожи.

Пріемъ: 8—10 час. ут. и 5—8 ч. веч. Дамы 4—5. Воскресенье 9—11 ч. ут

М. Казачья, 15, д. Юрьева.

Въ ЗУБО-лечебномъ кабинетѣ

КАЦМАНЪ

пріемъ больныхъ возобновленъ отъ 9 часутра до 7 час. вечера.

Нѣмецкая, 40, прот. Столичнаго ломбарда.

ДОКТОРЪ

С. Г. СЕРМАНЪ

Спеціально: **СИФИЛИСЪ ВЕНЕРИЧЕСКІЯ, МОЧЕПОЛОВЫЯ,** (всѣ новѣйшіе методы изслѣдов. и леч., освѣщеніе канала и пузыря электрич.), **кожныя** (волосъ). Лечен. электричестви, (всѣ виды), вибрационнымъ массажъ, синимъ свѣтомъ. Электро-свѣтов. ванны. Пріемъ отъ 8—12 ут. и отъ 4—8 веч. Женщ. отъ 3—4 дня. Малая Казачья улица, домъ 28 Владиміровъ. Телефонъ № 530 312.

1423 **Докторъ**

Г. В. УЖАНСКІЙ

СПЕЦІАЛЬНО: венерическ. сифилисъ, мочеполов (полов. разстр.) и кожныя болѣзни (синимъ и болѣзни волосъ), Уретро-цистоскопія, водо-электролеченіе, вибраціонный массажъ. **ПРІЕМЪ БОЛЬНЫХЪ:** съ 9—10½ ут. и съ 5 до 7½ веч.; женщинъ, осмотръ кормилицъ и прислуги съ 12—1 ч. дня. Бол.-Казачья, д. № 27, Чернопашенцевой, близъ Алексан. ул. Телеф. № 552.

ТУТЪ-ЖЕ

ЛЕЧЕБНИЦА

съ водо-электролечебными отдѣленіями для приходящихъ больныхъ съ постоянными кроватями по венерическимъ, сифилису, мочеполовымъ, (женск. разстр.) и болѣзнямъ кожи (сыпи и болѣз. волосъ) 187

Д-ра Г. В. УЖАНСКАГО,

Пріемъ приходящ. бол. съ 10½ ут. до 1 ч. д.; водолеченіе съ 9 ут. до 7 веч.

Для стаціонарныхъ больныхъ отдѣльныя и общія палаты. Сифилитики отдѣльно, полный пансіонъ.

Водолечебница изолирована отъ сифилит. Душъ Шарко, больш. ванны. для леч. полов. и общей неврастеніи; сѣрныя и др. лечеб. ванны.

Электролечебн. отдѣленіе имѣетъ всѣ виды электричества.

Въ лечебницѣ принимается массажъ лица и вибраціонный, уретро-цистоскопія, суховоздушныя ванны.

Д-ръ П. С. УНИКЕЛЬ

бывшій ассистентъ профессора НЕИССЕРА.

Спеціально: **СИФИЛИСЪ, ВЕНЕРИЧЕСКІЯ, КОЖНЫЯ** (сыпныя и болѣзни волосъ) **МОЧЕПОЛОВЫЯ** (всѣ нов. методы изслѣд. и лечен., освѣщеніе канала и пузыря электрич., микроскопич. изслѣд. мочи и выдѣлен) и **ПОЛОВ. РАЗСТР.** Катетеризація мочеточниковъ. Спец. леч. лучами Рентгена и кварцевымъ свѣтомъ болѣзн. кожи и волос. Токи высокаго напряженія (Д'Арсонваля). Всѣ виды электричества, вибрац. и пневумомассажъ. Пріемъ отъ 8—12 и и отъ 5—8; дамы 4—5, по воскр. дн. только 10—12. Грошовая ул. № 45, д. Тихомирова, м. Вольской и Ильин. Телеф. № 1025. 4639

Докторъ П. А. БѢЛОВЪ.

Спеціально: **сифилисъ, кожныя. венерическ. и мочеполов. болѣзни.** Леченіе лучами Рентгена волчанки, рака, болѣзней волосъ, прыщей и др. сыпей; **токами высокаго напряжен.** (Д. Арсонваля) хроническ. болѣзней предстательной железы, геморроя, кожнаго зуда. Свѣтолеченіе, электризація, вибраціонный массажъ. Пріемъ съ 8—10 съ полов. ч. утра и съ 3—8 ч. веч. Женщинъ съ 3—4 в., Константиновская ул., д. № 33, меж. Вольской и Ильинской. 7539

ВЪ МАГАЗИНѢ

Н. В. АГАФОНОВА,

съ оставшейся партіи товаровъ и остатковъ по дешевой цѣнѣ **для подарковъ**

сдѣлана еще большая скидка.

2366

Частная лечебница врачей Н. А. Зубковскаго и М. А. Карманова.

Уг. Московской и Пріютской ул. домъ Зейфертъ, телефонъ № 1128.

Пріемъ приходящихъ больныхъ ежедневно отъ 8 съ пол. час. до 3 часовъ дня.

Отъ 8½—10 ч. ут. по гор., нос. и ушн.
„ 10½—1 ч. д. по дѣтск. д. Карманов.
„ 1 ч.—2 ч. д. по пер. Душ. д. Ф. Гутманъ.
Отъ 12—1 ч. дня по хирургическимъ бол. повторн., четв. и суб. Консультантъ, хирургъ д-ръ мед. Копыловъ.
Отъ 10—11 д. по кож. и моч. д. Похваленскій
„ 11—12 д. по глаз. д. Розенблюмъ.
„ 12—3 д. по внут. и жен. д. Зубковскій.

Осмотръ прислуги и кормилицъ. Оспопрививаніе. Массажъ. Электролечебный кабинетъ. Плата за совѣтъ 50 коп. Плата за операціи и стаціонарное леченіе по соглашенію. Больные съ заразными болѣзнями не принимаются. **При лечебницѣ ночное дежурство врачей.** Плата за выѣздъ дежурнаго врача на домъ по соглашенію.

Центральная зубная лечебница

учрежден. М. О. БАХРАХЪ и В. И. МАХОВЕРЪ,

ПЕРЕВЕДЕНА уг. Вольск. и Московск., д. А. И. Красулина, ходъ съ Московск.

Пріемъ отъ 9 утр. до 7 ч. в., по праздн. отъ 9 до 1 ч. д. Плата по утвержден. таксѣ. Совѣтъ, леч. и удален. зуб. 40., повторн. посѣщ. не оплачив. Пломбы отъ 50 к. Чистка зубовъ 1 р. Удаленіе зубовъ **безъ боли 1 руб. Искусственные зубы отъ 1 р. Всѣ хирургическ. операціи полости рта подъ общимъ наркозомъ производитъ докторъ медицины.** Учащимся всѣхъ учебныхъ заведеній 50% СКИДКИ. **Пріѣзжимъ заказы выполняются немедленно.** 4644

Тел. № 286.

Лечебница д-ра Я. Л. МАРКОВИЧА

по нервнымъ и внутреннимъ болѣзнямъ

съ постоянными кроватями. Открыты отдѣленія для алкоголиковъ. При лечебницѣ имѣется

водолечебница

электро-лечебный кабинетъ (гидро-электрич. четырехъ-камерная ванна по д-ру Шив. свѣто-леченіе, массажъ (ручной и вибраціонный). Психо-терапія (гипнозъ и внушенія) Діететическое леченіе болѣзней желудочно-кишечныхъ, почекъ, обмѣна веществъ.

Пріемъ больныхъ съ 9 до 12 час. дня и съ 5 до 6 съ полов. час. вечера. Телеф. № 800.

Крапивная улица, собственный домъ № 8.

ЗУБО-лечебный кабинетъ Э. А. СИМКИНА.

Переведенъ на Нѣмецкую ул., между Никольск. и Александр. въ д. Красновскаго, № 12—14, рядъ съ парикмах Петрова. Телефонъ № 865.

СПЕЦІАЛЬНОСТЬ: Вставленіе искусственныхъ зубовъ

безъ пластинокъ, не удаляя корней. ЗОЛОТЫЯ КОРОНКИ.

Фарфоровыя, золот. и др. пломбы

безболѣзн. леченіе и удаленіе зубовъ

Цѣны доступн. и небогатымъ.

Пріемъ ежедневно съ 9 ч. ут. до 7 ч. веч. Но исключитель съ 18 ч. до 2 ч. дня. 187.

Молочная ферма

„Горная Поляна" И. Е. Усачева ОТКРЫТА, Отпускаетъ молоко, сливки и творогъ изъ своего дома: Саратовъ, Большая Казачья ул., д. № 25 и доставляетъ по требованію на дома въ своей посудѣ разной емкости Саратовскій телефонъ 995 и земскій „Горная Поляна". 7581

ДОКТОРЪ

И. А. МИРОПОЛЬСКІЙ.

По мочеполовымъ бол. (всѣ нов. методы изсл. и леченія, освѣщ. канала, пузыря элек., микроск. п. изслѣдов. мочи и выдѣл.), **полов. безсил., кожи** (волосъ) **венер. и сифил.** Леч. всѣми видами электрич. (удален. волосъ и родим. пятенъ электролизомъ), вибрац. массажъ горяч. воздухомъ.

Пріютская уг. Армянской, 29, д. Ржехина. Пріемъ съ 8—12 час. и 4—8 час. вечера. Женщинъ отдѣльно съ 3—4 часовъ. 2668

Зубная лечебница

І. Я. ЛАНДЕ

Ильинская ул., уг. Константиновской, д. 32, Михайловой.

Плата по утвержденной таксѣ.

Совѣтъ, леч., удал. зуба 40 к. (безъ боли Пломбы отъ 50 к. (1 рубль. Искусств. зубы на золотѣ и каучукѣ по сам. деш. цѣн. Полн. челюсти отъ 25 р. Лечебница **открыта** ежедневно съ 9 ч. утра до 7 ч. веч. 34

ПРОДАЖА

мануфактурныхъ

и мѣховыхъ товаровъ

по удешевленнымъ цѣнамъ продолжится

ПО 24 СЕГО ДЕКАБРЯ.

Продажа исключительно за наличныя деньги.

ТОРГОВЫЙ ДОМЪ

Андрей Бендеръ и Сыновья

Саратовъ, Новый Гостинный Дворъ Телефонъ № 222

Продажа готоваго мужского и дамскаго платья по значительно удешевленнымъ цѣнамъ продолжится

ПО 24 СЕГО ДЕКАБРЯ.

Продажа исключительно за наличныя деньги.

Заказы на дамскія и мужскія верхнія вещи принимаются безостановочно.

Работы производятся первовонласными закройщиками и мастерами.

За аккуратное и элегантное исполненіе полная гарантія фирмы.

Богатый выборъ матеріаловъ лучшихъ англійскихъ и русскихъ фабрикъ.

Магазинъ готоваго платья

уг. Никольской и Царицынской, д. Кузнецова. Телеф. № 382.

ТОРГОВЫЙ ДОМЪ

Андрей Бендеръ и Сыновья

ВЪ САРАТОВѢ.

6281

Книжный магазинъ

„СОВРЕМЕННИКЪ"

(Саратовъ, Московская улица, подъ Окружнымъ судомъ, телефонъ № 268), 320

Вальтеръ. Рихардъ Вагнеръ, его жизнь, творчество и дѣятельность. 2 р. 50 к. **Кольцовъ.** Полн. собр. соч. изд. Императорск. Академіи наукъ. 60 к., въ перепл. 1 р. 25 к. **Сѣверцевъ-Поливановъ.** Царскій духовникъ. 2 р. 25 к. **Немировичъ-Данченко.** Мужицкая обитель. 2 р. 25 к. **Его-же.** Опрокинутыя вершины. 2 р. 25 к. **Его-же.** Боевая Голгофа. 3 р. 25 к. **Б-ка «Сатирикона»** № 32-й. 10 к. **Доръ.** Рыбьи пляски. (Юмористическ. разск.). 1 р. 25 к. **Булгакова дневникъ.** У Л. Н. Толстого въ послѣдн. годъ его жизни. 50 коп. **Каррикъ.** Сказки картинки. 80 к. Пріемъ подписки на всѣ газеты и журналы.

Быстрое и аккуратное исполненіе заказовъ. Иногороднимъ высылается почтой, желѣзной дорогой, наложеннымъ платежомъ.

Городской театръ.

5729 Дирекція П. П. Струйскаго.

Въ субботу 17 и воскресенье 18 декабря, представлено будетъ 2-й разъ

БРАТЬЯ КАРАМАЗОВЫ

по инсценир. Московск. художест. театра. Пьеса идетъ 2 вечера, билеты продаются на каждый вечеръ отдѣльно.

Въ понедѣльникъ 19 декабря, по общедост. цѣнамъ отъ 7 к. до 1 руб. Ложи отъ 2 руб. 25 к. представлено будетъ **„Коварство и любовь"** трагедія Шиллера

Анонсъ: Ближайшія постановки: **„Подростокъ или погибшая дѣвченка", „Аррія и Мессалина", „Теноръ на панкъ"**

ОБЩЕДОСТУПНЫЙ ТЕАТРЪ.

Городской Комитетъ Попечительства о Народной Трезвости. 5080

——) **ДИРЕКЦІЯ В. И. ОСТРОВСКАГО.** (——

Въ субботу, 17 декабря представлена будетъ въ 1-й разъ на здѣшней сценѣ новая пьеса:

ПОГИБШАЯ ДѢВЧЕНКА (Хочу любить),

пьеса въ 3 дѣйствіяхъ, Вебера Горса, перев. Шмидта. Постановка В. И. Островскаго. Въ воскресенье 18 декабря представлена будетъ популярная пьеса извѣстнаго драматурга С. Юшкевича **„Въ городѣ"**, пьеса въ 4 дѣйствіяхъ. Постановка В. И. Островскаго. Билеты продаются.

Готовится къ постановкѣ: **„Отъ нея всѣ качества", „Честь", "Чортъ" (Дьяволъ), „Укрощеніе строптивой"** Въ оригин. постановкѣ Л. М. Прозоровскаго.

КИНЕМА-МИШЕЛЬ-ТОГРАФЪ

Программа первоклассного Московского электро-театра 3126

——) **16 и 17 декабря.** (——

Поліевктъ—драма изъ Римской исторіи въ краскахъ.

Честное слово—драма.

Состязаніе въ воздухѣ—натура.

Милые бранятся—комическая.

Скандалини ищетъ занятій—комическ.

Театръ МУРАВА.

М.-Казачья, уголъ Александровской, домъ О. С. Кошкиной. Телефонъ № 236.

Лунный маякъ послѣднее слово техники въ кинематографическомъ мірѣ. Съ 7-го декабря въ театрѣ „МУРАВА" картины будутъ демонстрироваться **при освѣщенномъ залѣ**, послѣднее уничтожаетъ рѣзкій переходъ отъ темнаго къ свѣтлому, что вредно отражается на зрѣніи. Исключительное право постановки аппарата „ЛУННЫЙ МАЯКЪ" въ Саратовѣ принадлежитъ театру „МУРАВА".

——(15, 16 и 17 декабря.)—— 7456

1 отд. **Предсмертное свиданіе**—драма. 2 отд. **Сердце предсказало**—драма **Сѣверная Венеція**—натура. 3 отд. **Прэнсъ-поэтъ**—комическая. **Месть холостяка**—комическая.

Администрація театра оставляетъ за собой право замѣны одной картины другой.

Для цѣльности впечатлѣнія просятъ гг. посѣтителей во время хода картинъ въ зрительный залъ не входить. Храненіе платья безплатно. Картины для театра „Мурава" поставляетъ Московская кинематографическая контора „Глобусъ".

Начало въ будничные дни съ 6 ч. дня, а въ праздники съ 2 ч. Театръ открытъ до 12 час. н. Въ антрактахъ играетъ оркестръ мандолинистовъ подъ упр. А. Т. Берлявскаго.

ГРАНДІОЗНЫЙ ЭЛЕКТРО-ТЕАТРЪ „ГИГАНТЪ" ТРОИЦКАГО.

Михайловская, пр. Голгофы.

6658 ——) Программа картинъ 15, 16 и 17 декабря (——

Береговые аммиры—драма. Освобожденіе изъ монастыря—драма. Гор. Лондонъ (особо выдающіяся мѣстности). Заблудившаяся въ Бернардскихъ горахъ—драма. (Мужъ приревновалъ жену и прогналъ изъ дома, которая была разыскана бернардскими собаками въ снѣгу). Двѣ бѣды—драма (Отецъ, любя ребенка бѣжалъ, изъ тюрьмы и по фальшивому паспорту работалъ на заводѣ). Все хорошо, что хорошо—комич. Заколдованное зеркало—феерія въ краскахъ. Экскурсія чрезъ французскую колонію. Фальшивый докторъ, (Жена притворилась больной и пригласила въ качествѣ доктора своего многоуважаемаго)

АНОНСЪ: 18 декабря воскресенье будетъ поставлена «СИНЯЯ ПТИЦА».

Каждое представленіе продолжается не менѣе 2-хъ час. При театрѣ телефонъ № 11—41. Несгораемая будка для демонстраціи, каменная, находится внѣ зданія театра.

РЯДОМЪ СЪ ТЕАТРОМЪ ИМѢЕТСЯ КАТОКЪ.

„ЗЕРКАЛО ЖИЗНИ"

——) Программа на 17, 18 и 19 декабря. (——

Ожерелье королевы—въ 2-хъ частяхъ. Эпизодъ изъ интимной жизни королевы Маріи Антуанетты по извѣстному роману Ал. Дюма, (роскошная картина въ краскахъ).

Какъ воевали въ Марокко—фантазія.

Виллы шантажистъ—комическая.

Оскорбленная телефонистка—комическая.

По праздничнымъ днямъ до 4-хъ часовъ. Цѣны на всѣ мѣста 15 коп., для дѣтей и учащихся 10 коп.

4921 *Управляющій Н. Назаровъ.*

НѢМЕЦКОЕ ОБЩЕСТВО, **Воскресенье 18 декабря,** въ Коммерческомъ Собраніи **вечеръ Общества.** Любительскій спектакль ТАНЦЫ. Начало въ 8 съ пол. часовъ вечера. Гости имѣютъ входъ по рекомендаціи членовъ. 7714

ЗУБО-лечебный кабинетъ ИМЕНИТОВЫХЪ.

Пріемъ по зубнымъ болѣзнямъ отъ 9—2 и 4—8 час. веч., по праздник. 10—1 ч. **НЕСНИМАЮЩІЕСЯ ЗОЛОТ. ЗУБЫ и КОРОНКИ.** Нѣмецкая улица, между Александровской и Вольской домъ Поликова. 2234

ЗУБНАЯ ЛЕЧЕБНИЦА ЗУБНОГО ВРАЧА Г. ЗАКСА,

Вольская 47, противъ М. Кострижной.

Лечебница открыта отъ 8—7 веч. По празд. до 4 ч. **Удаленіе зубовъ безъ боли—1 р. Полныя челюсти безъ неба. Зубы на золотѣ, аллюминіи ко снимающіеся. Золотыя коронки. Починка зуб. пластиновъ въ тотъ же день. Учащимся и служащимъ льгота.** Въ книж. маг. „Современникъ и „Основа" прод. брошюры 3 в. Г. Закса „Какъ сохранить зубы". Цѣна 10 коп. 6363

ДОКТОРЪ 7672 Г. Э. ГРАНБЕРГЪ

СПЕЦ. ЛЕЧЕНІЕ СИФИЛИСА.

Спец. острый и хроническ. триппоръ, шанкръ, посл. онанизм., леч. съужен. канала, полов. безс., бол. предст., железы, вибраціон. массажъ, всѣ виды электр., синій свѣтъ (кож. бол.), горяч. возд. Пр. еж. съ 8—12 и 4—8 ч. веч., женщ. съ 12—1 ч. д. Бол. Казачья ул., между Александров. и Вол., д. № 28, на крас. сторонѣ. Телеф. 1012.

ПТИЦА

ИЗЪ ИМѢНІЯ П. П. КОЗЛОВА, которая рѣжется сейчасъ, будетъ привезена для продажи 20 и 21 декабря с. г. Митрофаньевскій базаръ. 77 3

ТИПОГРАФІЯ „САРАТОВСКАГО ВѢСТНИКА"

Нѣмецкая, д. Онезорге.

Телефонъ № 196.

Принимаетъ заказы на печатаніе ВИЗИТНЫХЪ КАРТОЧЕКЪ. ПОЛУЧЕНЫ ПОСЛѢДНІЯ НОВОСТИ.

Иногородніе съ заказами благоволятъ обращаться письменно въ контору «Саратовскаго Вѣстника».

Culture de la beauté! 1300

Уходъ за красотой С. П. ЗЛАТОВѢРОВОЙ

Пріемъ ежедн. отъ 11—2 и 4—6 ч. в. кромѣ праздниковъ. Царицынская, меж. Ильин и Вольск., соб. д. № 142/144, Телеф. № 690 **КАБИНЕТЪ** усовершен. новѣйшими аппаратами для электрич., вибраціоннаго, пневматическаго, механич. и косметическаго МАССАЖА ЛИЦА, ГОЛОВЫ и ТѢЛА. ВАПОРИЗАЦІЯ, ДУШЪ и ЭЛЕКТРИЧЕСКІЯ СВѢТОЧНЫЯ ВАННЫ для ЛИЦА. Удаленіе морщинъ, прыщей, угрей, веснушекъ, пятенъ, большихъ поръ, блѣдности лица, ожиренія, сухости, шелушенія кожи, красноты носа, рубцовъ, бородавокъ, родинокъ и волосъ съ лица.

Возстановленіе свѣжести и упругости мышцъ лица. Гримировка и освѣженіе лица и декольте для баловъ и вечеровъ. ПОЛНОЕ УСОВЕРШЕНСТВОВАНІЕ ФОРМЪ. (Исправл. недостатк. лица, носа, декольт. и бюста). Уничтоженіе перхоти, укрѣпленіе и окраш. волосъ. MANICUR (уходъ за руками) Pedicur (уничтоженіе мозолей и вроз. ног.).

Уроки механическаго массажа лица и совѣты, какъ возстановить и предохранить красоту и молодость лица и бюста.

Саратовскій Городской Общественный Банкъ.

Лица, желающія взять на себя столярныя и штукатурныя работы по оборудованію новаго зданія Банка, благоволятъ подать заявленіе о томъ въ Правленіе Банка. 7695

Miserere.

[По Лермонтовскому „Утесу"].

Пировала юность золотая
За столомъ роскошнымъ ресторана.
Утромъ въ путь она умчалась рано,
Съ бубенцами тройку погоняя.
Но осталась рюмочка пустая
На столѣ пустынномъ. Одиноко
Тамъ стоитъ. Задумалась глубоко,
Про коньякъ Шустова вспоминая. 7651

САРАТОВЪ.

17-го декабря.

Какъ бы общественное мнѣніе ни относилось юмористически къ шутовскимъ выступленіямъ черносотенной прессы, силящейся доказать, что вотумъ сѣв.-американскихъ законодательныхъ палатъ о расторженіи русско-американскаго договора является вторженіемъ въ наши внутреннія дѣла, но крупица правды въ этихъ увѣреніяхъ несомнѣнно существуетъ. Правда, прекращено только дѣйствіе внѣшнихъ отношеній двухъ державъ постольку, по скольку сталкиваются ихъ торгово-промышленные интересы, но рѣшающимъ моментомъ въ этомъ разрывѣ явилось обстоятельство, несомнѣнно связанное съ внутреннимъ курсомъ. Дѣло въ томъ, что отношеніе Россіи къ евреямъ, иностраннымъ подданнымъ, является отраженіемъ ея системы отношенія къ евреямъ, русско-подданнымъ, и само собою разумѣется, что она не могла оказать предпочтительное вниманіе чужимъ, такъ какъ такая тактика противорѣчила бы и элементарной логикѣ и здравому смыслу. Но принципъ дѣленія гражданъ по разрядамъ, возможный въ предѣлахъ собственной территоріи, недопустимъ въ отношеніяхъ международныхъ, въ отношеніяхъ съ культурными странами, давно уже отрѣшившимися отъ религіозныхъ предразсудковъ и средневѣковыхъ пережитковъ. Между тѣмъ, эти принципы, давно отошедшіе въ Европѣ и заатлантической республикѣ въ область преданій, для нашихъ парламентаріевъ центра составляютъ краеугольный камень ихъ государственной мудрости. И, естественно, что протестъ Америки противъ выдѣленія евреевъ американскихъ гражданъ въ особую группу, ограниченную въ правахъ, такъ возбуждающе подѣйствовалъ на думскій центръ, такъ какъ этотъ протестъ явился несомнѣнно косвеннымъ ударомъ всей проводимой ими системѣ, въ которой государствовѣдъ тщетно будетъ искать основъ права и справедливости...

Немудрено, что центръ Думы, сначала октябристы, а за ними и націоналисты, такъ живо реагировали на выступленіе Штатовъ и, находясь въ состояніи запальчивости и раздраженія, представили своей проектъ борьбы съ „зазнавшимися" янки. Центръ, не спросясь броду, полѣзъ въ воду, такъ какъ тотъ проектъ таможенной войны, который выработанъ октябристскими законодателями, представляетъ собою рѣдкій образчикъ недальновидности, невѣжества и полнаго непониманія характера событій. Суть этого законодательнаго предположенія сводится главнымъ образомъ къ установленію пошлины въ 100 проц. съ товаровъ, составляющихъ предметъ американскаго ввоза въ Россію. Принимая же во вниманіе, что Америка главнымъ образомъ ввозитъ въ Россію хлопокъ, необходимый для нашихъ фабрикъ, и сельско-хозяйственныя машины, необходимыя для сельскохозяйственной промышленности, не трудно убѣдиться, что увеличеніе пошлины увеличитъ расходы на эти отрасли производства и ударитъ по карману не американцевъ, а прежде всего промышленника, потребителя и работаго.

Такіе авторитеты въ торгово-промышленныхъ вопросахъ, какъ б. министръ торговли Тимирязевъ, коснувшись октябристскаго проекта, внесъ въ него существенную поправку. Коренная ошибка его заключается въ томъ, что не Америка находится въ экономической зависимости отъ Россіи, а наоборотъ, Россія отъ Америки. Въ Россію ввозится изъ Америки до 8 мил. пудовъ хлопка, пошлина на который достигаетъ 4 р. съ пуда. Октябристы предполагаютъ увеличить ее на 100 проц., т. е. довести до 8 р. съ пуда. Общая сумма пошлины увеличится до 32 м. р., причемъ, такъ какъ не Америка находится въ экономической зависимости отъ Россіи, а наоборотъ, эти новые 32 мил. лягутъ всей своею тяжестью на Россію, а не на Америку.

Система борьбы, предлагаемая октябристами, по мнѣнію другого б. министра торговли Федорова, нанесетъ огромный экономическій ущербъ всей странѣ, чѣмъ едва ли возвысится національный престижъ Россіи. По словамъ признаннаго авторитета въ области торговаго права, чл. Думы В. Р. Жуковскаго, „большинство Государственной Думы (октябристы и націоналисты) мало знакомо съ интересами и нуждами торгово-промышленнаго класса".

Таково впечатлѣніе отъ поспѣшнаго выступленія воинствующаго центра. Если принять во вниманіе, что такого рода выступленія несомнѣнно будутъ учтены въ Америкѣ, отъ которой мы находимся въ экономической зависимости, что и Америка, буде проектъ октябристовъ найдетъ доброжелательный пріемъ, не останется праздной зрительницей и изобрѣтетъ свои способы экономической борьбы съ нами, то нетрудно себѣ представить практическія послѣдствія отъ этого юмористическаго задора думскаго большинства. Послѣднія извѣстія, однако, говорятъ объ отрицательномъ отношеніи нашего правительства къ законодательному предположенію октябристовъ. Но окончательную судьбу его трудно предсказать: мы живемъ въ такое странное время, когда самое дикое, фантастическое и нелѣпое неожиданно находитъ себѣ мѣсто въ жизни.

Но каково бы ни было окончательное рѣшеніе по этому вопросу, одно несомнѣнно: случаи, подобно русско американскому конфликту, неизбѣжны и въ будущемъ. Ибо, живя среди цивилизованныхъ народовъ, входя съ ними въ тѣсныя экономическія и культурныя сношенія, необходимо подняться до уровня ихъ правосознанія, проникнуться общечеловѣческими принципами, а не представлять собою обломокъ старины глубокой...

Англійскіе капиталы въ Россіи.

«The Times». Русскій номеръ. (№ 1. 2—15 декабря 1911 года). 68 стр. Цѣна 50 коп.

Россія нуждается въ капиталахъ, Англія—богатѣйшая *свободными капиталами* страна въ мірѣ. До 30 милліардовъ рублей вложили англичане въ предпріятія другихъ странъ и ежегодно продолжаютъ вкладывать многія сотни милліоновъ рублей. Лишь застарѣлая политическая вражда и недостатокъ точныхъ свѣдѣній о Россіи мѣшали англійскимъ предпринимателямъ участвовать въ промышленной жизни нашей страны, такъ что крошечная Бельгія заняла своими капиталами чуть не первое мѣсто въ русской промышленности. Со времени англо-русскаго сближенія первое, наиболѣе серьезное препятствіе было устранено. Англійскіе капиталы начали все чаще проникать въ Россію, а въ 1909 году былъ организованъ спеціальный англо-русскій трестъ, который основалъ рядъ крупныхъ предпріятій (англо-русскій банкъ съ 12 милл. руб., піонерную компанію въ Сибири и др.) и выпустилъ почти на 50 милл. рублей русскихъ городскихъ и жел.-дор. займовъ. Чтобы облегчить приложеніе англійскихъ капиталовъ въ Россіи, трестъ развилъ усиленную освѣдомительную дѣятельность и сталъ выпускать изданія (отчасти научнаго, отчасти рекламнаго характера) съ описаніями русской промышленности, торговли и т. д. Къ этому движенію примкнулъ крупнѣйшій органъ лондонской биржи «Times», издавшій теперь спеціально для русской публики—«Русскій номеръ», въ которомъ 24 страницы (72 огромныхъ столбца мелкой, убористой печати) посвящены описанію торгово-промышленной, общественной, научной и даже музыкальной жизни Россіи, а остальныя 44 страницы заняты объявленіями различныхъ, почти исключительно англійскихъ фирмъ.

Привѣтствуя эту первую попытку англичанъ, попытку, способную дать извѣстный толчокъ русской промышленности и желательному Россіи приливу англійскихъ капиталовъ, приходится, однако, пожалѣть, что иниціаторы англо-русскаго торгово-промышленнаго сближенія не учли нѣкоторыхъ особенностей нашей жизни и слишкомъ довѣрились нововременскимъ Хлестаковымъ. Имѣя дѣло съ обычнымъ въ Англіи *корректнымъ* отношеніемъ къ печатному слову, издатели «Русскаго номера» разсчитывали, повидимому, встрѣтить такое же отношеніе и у нашихъ оффиціозныхъ публицистовъ. Послѣдніе же нарядились въ доспѣхи гоголевскаго героя и договорились до... «40000 курьеровъ». Мы указывали уже (см. № 268 «Сар. Вѣст.», Обзоръ печати) на склонность нововременцевъ раздувать цифры тиража націоналистическихъ и вообще умѣренныхъ органовъ печати. Теперь приведемъ еще нѣсколько примѣровъ изъ другихъ сферъ жизни.

«Не будетъ преувеличеніемъ сказать, читаемъ мы въ статьѣ—Путешествіе по Россіи,—что средній образованный англичанинъ знаетъ гораздо больше о Китаѣ и Перу, чѣмъ о Россіи, и что слова «Россійская имперія» вызываютъ у него смутное ощущеніе опасности, безпокойства и вообще неловкости; туманные образы тайной полиціи и паспортовъ, бомбъ, тюремъ, кнутовъ; необозримыхъ степей, гдѣ стаи волковъ гоняются за путниками въ овчинныхъ тулупахъ; видѣнія живописныхъ казаковъ, революціонеровъ-студентовъ; Сибири съ партіями каторжанъ,—однимъ словомъ, всю обстановку условной мелодрамы изъ жизни восточной Европы; мелодрамы, *гдѣ страденъ и ярокъ только образъ Павловой, побѣдно танцующей надъ этимъ хаосомъ и созидающей новую эру святой Руси,—свѣтлую и сладостную*».

Забавенъ этотъ рекламный апоѳеозъ балерины Павловой, «побѣдно созидающей новую эру святой Руси», но не менѣе забавны и «свѣдѣнія» хотя бы о русской арміи, флотѣ и т. д.

«Такимъ образомъ (арміи), пишетъ другой авторъ,—является великимъ просвѣтителемъ всей націи. Она превращаетъ невѣжественныхъ и часто грязныхъ крестьянъ въ чистыхъ, хорошо обученныхъ, уважающихъ себя, вѣжливыхъ и дисциплинированныхъ людей. Къ несчастію, возвращаясь къ частной гражданской жизни и уходя въ запасъ, солдатъ часто становится добычей агитаторовъ, снабжающихъ его всевозможными памфлетами и брошюрами революціоннаго характера. Это нерѣдко оказываетъ на него самое пагубное вліяніе, отрывая отъ полезной работы и даже разбивая ему всю жизнь».

Объ одеждѣ и пищѣ солдатъ «Русскій номеръ» говоритъ:

«Въ наши дни онъ (солдатъ), въ своемъ зимнемъ одѣяніи, прекрасной шинели, рукавицахъ и сапогахъ, съ башлыкомъ изъ верблюжьей шерсти на головѣ, является наиболѣе хорошо одѣтымъ солдатомъ въ Европѣ. Его лѣтняя рубашка и фуражка—прямой образчикъ удобства. Каша является превосходной статьею въ пищѣ русскаго солдата. Щи также очень хороши. Ржаной хлѣбъ хотя и черенъ, но весьма вкусенъ и питательнѣе пшеничнаго».

Питательнѣе ли ржаной хлѣбъ пшеничнаго, лучше спросить англичанъ, давно уже отказавшихся отъ «вкуснаго» чернаго хлѣба, но вообще приходится отмѣтить, что въ каждой строчкѣ чувствуется цѣлая армія «курьеровъ» Хлестакова и что общій выводъ о цѣнности этихъ статей напрашивается самъ собой.

О флотѣ читаемъ:

«Есть основанія предполагать, что подъ руководствомъ адмирала Григоровича, новаго морского министра, планы возсозданія флота будутъ не только внимательно продуманы, но скоро, добросовѣстно и честно выполнены».

Такъ не пишутъ даже въ «Новомъ Времени», гдѣ Меньшиковъ и Брутъ высказывались еще недавно далеко не съ столь радужнымъ оптимизмомъ.

А вотъ и «Новое Время» съ его тиражемъ въ «100 000 экземпляровъ».

«Новое Время»,—пишетъ одинъ освѣдомитель,—всегда отличалось своимъ интереснымъ и разнообразнымъ содержаніемъ, а главнымъ образомъ *точностью информаціи*. Англичане должны особенно цѣнить «Новое Время», за вліяніе, оказанное имъ въ пользу соглашенія съ Англіей».

Такихъ курьезовъ можно было бы привести много.

Конечно, тѣ отдѣлы, гдѣ меньше почвы для нововременскаго политиканства и хлестаковщины, составленъ болѣе серьезно и представляютъ большую цѣнность. Многія статьи о русской промышленности богаты содержаніемъ и обнаруживаютъ у авторовъ основательное знакомство съ трактуемымъ вопросомъ, но все же появленіе курьезовъ вродѣ указанныхъ нами неизбѣжно отражается на оцѣнкѣ всего номера. И потому мы выразимъ пожеланіе, чтобы въ дальнѣйшемъ издатели русскихъ номеровъ Times'а обращались къ болѣе безпристрастнымъ и добросовѣстнымъ источникамъ и не рисковали повтореніемъ хлестаковщины съ 40.000 курьеровъ.

Въ заключеніе отмѣтимъ, что въ «Московскихъ Вѣдомостяхъ» появились объявленія о «Русскомъ номерѣ» съ многозначительной буквой К (казенное объявленіе), достаточно объясняющее специфическій, хвалебный тонъ номера.

І. И.

ОБЗОРЪ ПЕЧАТИ.

Привязка къ словамъ.

Охотятся за «хлыстами» и «идолопоклонниками» не только Иліодоры и еп. Никоны. И у примѣру сѣѣздъ кавказскихъ врачей и показательная выставка, на которой особенно богатъ малярійный отдѣлъ.

ПЕТЕРБУРГЪ. Таврическій губернскій предводитель дворянства Нестроевъ назначенъ на должность гофмейстера.

ЛИВАДІЯ Ихъ величества Государь Императоръ, Государыня Императрица Александра Феодоровна съ Наслѣдникомъ Цесаревичемъ и великимъ княземъ Алексѣемъ Николаевичемъ и августѣйшими дочерьми 15 октября изволили отбыть изъ Ливадіи на Императорскую яхту «Стандартъ» для слѣдованія въ Севастополь.

Подписалъ—министръ Императорскаго Двора, генералъ-адъютантъ баронъ Фредериксъ.

ЯРОСЛАВЛЬ, Губернское земское собраніе ходатайствуетъ передъ правительствомъ объ ассигнованіи 50000 руб. на выдачу ссудъ крестьянамъ для устройства артельныхъ картофелеторныхъ заводовъ.

ВЯТКА. Губернскій комитетъ общеземской организаціи приступилъ къ устройству школьныхъ столовыхъ въ елабужскомъ, сарапульскомъ, малмыжскомъ и уржумскомъ уѣздахъ.

ОРЕНБУРГЪ. Уполномоченнымъ правительства закуплено для губерніи хлѣба на продовольствіе 4214313 пудовъ на обсѣмененіи 1385346 пудовъ, всего на сумму 6992198 р.

ОДЕССА. Въ виду сыпно-тифозной эпидеміи, состоялось совѣщаніе санитарнаго надзора; выработаны мѣры борьбы, постановлено ходатайствовать о прекращеніи занятій въ низшихъ и среднихъ учебныхъ заведеніяхъ.

ПЕТЕРБУРГЪ. Отъ министерства иностранныхъ дѣлъ: По газетнымъ телеграммамъ, въ оффиціозѣ пекинскаго правительства напечатано, будто при объясненіяхъ съ китайскимъ посланникомъ въ Петербургѣ министръ иностранныхъ дѣлъ Сазоновъ заявилъ, что русскія войска вводятся въ Монголію не съ цѣлью оккупаціи этой области, а лишь для охраненія интересовъ русскихъ подданныхъ. Означенное сообщеніе не соотвѣтствуетъ дѣйствительности, гофмейстеръ Сазоновъ не имѣлъ подобнаго объясненія съ китайскимъ посланникомъ и россійскія войска не вступали въ Монголію.

КІЕВЪ. Подъ предсѣдательствомъ генерала губернатора состоялось первое общее собраніе вновь учрежденнаго Общества содѣйствія академической жизни кіевскихъ мужскихъ учебныхъ заведеній.

ТАМБОВЪ. Губернское земское собраніе, обсуждая сельско-хозяйственные доклады, постановило ходатайствовать о нераспространеніи таможенныхъ льготъ на машины и орудія, изготовленныя въ Соединенныхъ Штатахъ впредь до заключенія съ ними торговаго договора.

ПЕТЕРБУРГЪ. Комисія о новыхъ дорогахъ высказалась противъ сооруженія линіи Москва—Ревель, проектируемой группой московскихъ капиталистовъ.

БЕРДИЧЕВЪ. Сгорѣлъ машиностроительный заводъ акціонернаго Общества «Прогрессъ»; убытки 100000 р.

ПЕТЕРБУРГЪ. Особая комисія при министерствѣ финансовъ приступила къ разсмотрѣнію выработанныхъ министерствомъ предположеній объ усиленіи средствъ земствъ и городовъ.

— Совѣтъ министровъ въ засѣданіи 15 декабря утвердилъ временныя расходныя расписанія на первые 4 мѣсяца 1912 г. одобрилъ ассигнованіе 12 милліоновъ на усиленіе продовольственныхъ средствъ.

— Совѣтъ министровъ, заслушавъ заключеніе министерства юстиціи по прошенію члена Государственной Думы Голобова о привлеченіи къ законной отвѣтственности члена Думы Кузнецова за клевету въ рѣчи, произнесенной съ трибуны Думы, постановилъ дать дѣлу законный ходъ и внести въ первый департаментъ Государственнаго Совѣта.

— Совѣтъ министровъ не призналъ возможнымъ распространеніе на Россію дѣятельности «арміи спасенія».

— На засѣданіи совѣта министровъ разсмотрѣнъ рядъ вопросовъ, касающихся Финляндіи, въ томъ числѣ объ образованіи междуѣдомственной комисіи подъ предсѣдательствомъ Корево для установленія проекта законодательной программы отдѣльныхъ мѣръ по Финляндіи и о порядкѣ примѣненія закона 17 іюня 1910 г. Постановлено вопросъ объ обложеніи таможенной пошлиной хлѣба въ зернѣ, ввозимаго въ Россію, передать для разработки въ особое междуѣдомственное совѣщаніе при министерствѣ финансовъ.

— Совѣтъ министровъ согласился на расширеніе предпріятія Общества Владикавказской желѣзной дороги, на покрытіе расходовъ по расширенію въ суммѣ около 51 милліона, разрѣшается выпускъ акцій на 3 съ полов. милліона, а на остальную сумму гарантированныхъ облигацій, срокъ выкупа предпріятій предполагается отсрочить до 1 января 1924 г.

ХАРЬКОВЪ. Губернское земское собраніе ассигновало на устройство областной сельско-хозяйственной опытной станціи 130000 руб. и постановило ходатайствовать о скорѣйшемъ открытіи въ Харьковѣ сельско-хозяйственнаго института.

КІЕВЪ. Раскрыта поддѣлка почтовыхъ марокъ, арестованъ одинъ.

За рубежомъ.

ВѢНА. Въ комисіи венгерской делегаціи Эренталь указалъ, что австрійская дипломатія стремится содѣйствовать скорѣйшему окончанію войны Италіи съ Турціей, ибо продолженіе войны является угрозой status-quo на Балканахъ, указавъ, что основы политики Австро-Венгріи остаются неизмѣнными и отмѣтивъ, что франко-германское соглашеніе по дѣламъ Марокко встрѣчено съ живѣйшимъ одобреніемъ, призывалъ къ скорѣйшему разсмотрѣнію законопроекта о реформѣ арміи.

БЕРЛИНЪ. Число заболѣвшихъ ночлежниковъ превысило сто, умерло пятьдесятъ.

ПЕКИНЪ. Изданнымъ 15 декабря указомъ признается необходимымъ созывъ экстреннаго національнаго собранія для вещеваго склада.

ЕКАТЕРИНОСЛАВЪ. Губернское земское собраніе ассигновало 10,000 р. на изданіе общегубернской сельско-хозяйственной газеты.

ТИФЛИСЪ Въ присутствіи намѣстника открыты первый съѣздъ кавказскихъ врачей и показательная выставка, на которой особенно богатъ малярійный отдѣлъ.

ПЕТЕРБУРГЪ. Таврическій губернскій предводитель дворянства Нестроевъ назначенъ на должность гофмейстера.

ЛИВАДІЯ Ихъ величества Государь Императоръ, Государыня Императрица Александра Феодоровна съ Наслѣдникомъ Цесаревичемъ и великимъ княземъ Алексѣемъ Николаевичемъ и августѣйшими дочерьми 15 октября изволили отбыть изъ Ливадіи на Императорскую яхту «Стандартъ» для слѣдованія въ Севастополь.

Подписалъ—министръ Императорскаго Двора, генералъ-адъютантъ баронъ Фредериксъ.

ЯРОСЛАВЛЬ, Губернское земское собраніе ходатайствуетъ передъ правительствомъ объ ассигнованіи 50000 руб. на выдачу ссудъ крестьянамъ для устройства артельныхъ картофелеторныхъ заводовъ.

ВЯТКА. Губернскій комитетъ общеземской организаціи приступилъ къ устройству школьныхъ столовыхъ въ елабужскомъ, сарапульскомъ, малмыжскомъ и уржумскомъ уѣздахъ.

ОРЕНБУРГЪ. Уполномоченнымъ правительства закуплено для губерніи хлѣба на продовольствіе 4214313 пудовъ на обсѣмененіи 1385346 пудовъ, всего на сумму 6992198 р.

ОДЕССА. Въ виду сыпно-тифозной эпидеміи, состоялось совѣщаніе санитарнаго надзора; выработаны мѣры борьбы, постановлено ходатайствовать о прекращеніи занятій въ низшихъ и среднихъ учебныхъ заведеніяхъ.

ПЕТЕРБУРГЪ. Отъ министерства иностранныхъ дѣлъ: По газетнымъ телеграммамъ, въ оффиціозѣ пекинскаго правительства напечатано, будто при объясненіяхъ съ китайскимъ посланникомъ въ Петербургѣ министръ иностранныхъ дѣлъ Сазоновъ заявилъ, что русскія войска вводятся въ Монголію не съ цѣлью оккупаціи этой области, а лишь для охраненія интересовъ русскихъ подданныхъ. Означенное сообщеніе не соотвѣтствуетъ дѣйствительности, гофмейстеръ Сазоновъ не имѣлъ подобнаго объясненія съ китайскимъ посланникомъ и россійскія войска не вступали въ Монголію.

КІЕВЪ. Подъ предсѣдательствомъ генерала губернатора состоялось первое общее собраніе вновь учрежденнаго Общества содѣйствія академической жизни кіевскихъ мужскихъ учебныхъ заведеній.

ТАМБОВЪ. Губернское земское собраніе, обсуждая сельско-хозяйственные доклады, постановило ходатайствовать о нераспространеніи таможенныхъ льготъ на машины и орудія, изготовленныя въ Соединенныхъ Штатахъ впредь до заключенія съ ними торговаго договора.

ПЕТЕРБУРГЪ. Комисія о новыхъ дорогахъ высказалась противъ сооруженія линіи Москва—Ревель, проектируемой группой московскихъ капиталистовъ.

БЕРДИЧЕВЪ. Сгорѣлъ машиностроительный заводъ акціонернаго Общества «Прогрессъ»; убытки 100000 р.

ПЕТЕРБУРГЪ. Особая комисія при министерствѣ финансовъ приступила къ разсмотрѣнію выработанныхъ министерствомъ предположеній объ усиленіи средствъ земствъ и городовъ.

— Совѣтъ министровъ въ засѣданіи 15 декабря утвердилъ временныя расходныя расписанія на первые 4 мѣсяца 1912 г. одобрилъ ассигнованіе 12 милліоновъ на усиленіе продовольственныхъ средствъ.

— Совѣтъ министровъ, заслушавъ заключеніе министерства юстиціи по прошенію члена Государственной Думы Голобова о привлеченіи къ законной отвѣтственности члена Думы Кузнецова за клевету въ рѣчи, произнесенной съ трибуны Думы, постановилъ дать дѣлу законный ходъ и внести въ первый департаментъ Государственнаго Совѣта.

— Совѣтъ министровъ не призналъ возможнымъ распространеніе на Россію дѣятельности «арміи спасенія».

— На засѣданіи совѣта министровъ разсмотрѣнъ рядъ вопросовъ, касающихся Финляндіи, въ томъ числѣ объ образованіи междуѣдомственной комисіи подъ предсѣдательствомъ Корево для установленія проекта законодательной программы отдѣльныхъ мѣръ по Финляндіи и о порядкѣ примѣненія закона 17 іюня 1910 г. Постановлено вопросъ объ обложеніи таможенной пошлиной хлѣба въ зернѣ, ввозимаго въ Россію, передать для разработки въ особое междуѣдомственное совѣщаніе при министерствѣ финансовъ.

— Совѣтъ министровъ согласился на расширеніе предпріятія Общества Владикавказской желѣзной дороги, на покрытіе расходовъ по расширенію въ суммѣ около 51 милліона, разрѣшается выпускъ акцій на 3 съ полов. милліона, а на остальную сумму гарантированныхъ облигацій, срокъ выкупа предпріятій предполагается отсрочить до 1 января 1924 г.

ХАРЬКОВЪ. Губернское земское собраніе ассигновало на устройство областной сельско-хозяйственной опытной станціи 130000 руб. и постановило ходатайствовать о скорѣйшемъ открытіи въ Харьковѣ сельско-хозяйственнаго института.

КІЕВЪ. Раскрыта поддѣлка почтовыхъ марокъ, арестованъ одинъ.

За рубежомъ.

ВѢНА. Въ комисіи венгерской делегаціи Эренталь указалъ, что австрійская дипломатія стремится содѣйствовать скорѣйшему окончанію войны Италіи съ Турціей, ибо продолженіе войны является угрозой status-quo на Балканахъ, указавъ, что основы политики Австро-Венгріи остаются неизмѣнными и отмѣтивъ, что франко-германское соглашеніе по дѣламъ Марокко встрѣчено съ живѣйшимъ одобреніемъ, призывалъ къ скорѣйшему разсмотрѣнію законопроекта о реформѣ арміи.

БЕРЛИНЪ. Число заболѣвшихъ ночлежниковъ превысило сто, умерло пятьдесятъ.

ПЕКИНЪ. Изданнымъ 15 декабря указомъ признается необходимымъ созывъ экстреннаго національнаго собранія для

Привязка къ словамъ.

Охотятся за «х

рѣшенія вопроса о формѣ будущаго государственнаго строя. Юаншикаю повѣлено озаботиться о скорѣйшей организаціи выборовъ съ назначеньемъ срока созыва, условиться съ представителями республиканской партіи о пріостановѣ военныхъ дѣйствій. Республиканскія войска заняли Цзяйтань къ сѣверу отъ Ханьяна.

ХАРБИНЪ. Получены изъ Шанхая отъ делегатовъ манчжурскихъ провинцій сообщенія о неувѣренности въ результатахъ мирной конференціи. Делегаты предлагаютъ населенію готовиться къ революціоннымъ выступленіямъ.

КУАНЧЕНДЗЫ. Токійскіе журналисты, литераторы и адвокаты на митингѣ по китайскому вопросу высказались, что не слѣдуетъ производить давленія на Китай, а должно признать форму правленія соотвѣтственно желанію большинства китайской націи.

Послѣднія извѣстія.

— Рославлевъ сообщаетъ въ «Петербургскихъ Вѣдомостяхъ», что онъ слышалъ, будто-бы Коковцевъ боится, что 4-я Гос. Дума можетъ быть слишкомъ лѣвой. Правые такъ скомпрометировали себя, что придется искать депутатовъ среди кадетъ. Октябристы и націоналисты, по мнѣнію будто-бы Коковцева, не будутъ въ большинствѣ. Самъ Рославлевъ думаетъ, что Гос. Дума будетъ прогрессивно-консервативной, или правильнѣй, монархически-конституціонной. Страна не желаетъ режима Плеве и Столыпина, беззаконія, политическаго и духовнаго опортунизма, жидоѣдства, украинофобства.

— Англійскіе парламентаріи, пріѣзжающіе въ Россію, будутъ приняты въ Царскомъ Селѣ. (Ю. К.).

— Распутинъ, находящійся въ Петербургѣ, принимаетъ священническій санъ. (У.)

— Сенатъ, разсмотрѣвъ жалобу высылаемыхъ изъ Москвы слушателей коммерческаго института—евреевъ, постановилъ высылку пріостановить. Родители этихъ слушателей имѣютъ право жительства въ Москвѣ, но администрація находила, что слушатели эти должны имѣть самостоятельное право жительства. (Р. С.)

— «К. Г.» телеграфируютъ изъ Москвы: Медицинскій факультетъ, подражая юридическому, тоже принялъ ограниченія для приватъ-доцентовъ, признавъ, что они могутъ читать лекціи, кромѣ имъ порученныхъ, только послѣ спеціальнаго испытанія.

— Присяжный повѣренный Болотниковъ и Лычевъ, обвинявшіеся къ томъ, что приняли въ консисторіи лжеприсягу, уличающую госпожу Ш. въ прелюбодѣяніи, приговорены къ году заключенія въ арестантскихъ отдѣленіяхъ. Мужъ Ш., подавшій въ консисторію прошеніе о разводѣ и обвинявшій жену въ прелюбодѣяніи, оправданъ. (К. М.)

— «У. Р.» телеграфируютъ изъ Берлина: Отдѣленіе Монголіи отъ Китая оцѣнивается здѣсь какъ большая политическая побѣда Россіи. Печать считается съ Монголіей, какъ съ вассальнымъ (?) государствомъ Россіи въ будущемъ. Отдѣленіе Монголіи, по мнѣнію печати, можетъ побудить другія иностранныя державы послѣдовать примѣру политики Россіи въ Монголіи.

— Изъ Константинополя сообщаютъ, что неудачные переговоры младотурокъ съ оппозиціей создали критическое положеніе. Ожидаются бурныя сцены при обсужденіи вопроса о роспускѣ парламента. Въ городѣ тревожное настроеніе. Гарнизонъ подъ предлогомъ маневровъ бивуакуетъ подъ городомъ. Англія потребовала права оккупаціи еще нѣсколькихъ гаваней на египетской границѣ подъ предлогомъ нейтрализаціи; младотурки доказываютъ, что Англія дѣйствуетъ въ согласіи съ Италіей. Въ Скутари возмутились сверхсрочно задержанные солдаты. Они вооружились и арестовали офицеровъ. Губернатору пришлось уступить. (Р. В.).

— Въ Берлинѣ, по свидѣтельству «У. Р.», купечество рѣшило предпринять энергичные шаги, чтобы добиться доступа для германскихъ евреевъ въ Россію. Предполагается включить этотъ вопросъ въ новый торговый договоръ съ Россіей.

— Лицо, пожелавшее остаться неизвѣстнымъ, пожертвовало 200,000 р. на постройку зданія для нервно-хирургической клиники имени Пирогова при психоневрологическомъ институтѣ въ Петербургѣ. Директоромъ будущей клиники совѣтъ профессоровъ института избралъ проф. Пуссепа.

— Въ селѣ Сосновкѣ, моршанскаго уѣзда, торжественно открыта сельская гимназія. (Р. С.)

— Въ Петроковѣ по распоряженію губернатора арестованы всѣ присяжные, освобожденные за послѣдніе 8 лѣтъ. Они подвергаются вторичному освидѣтельствованію въ годности къ военной службѣ. (Р. В.)

— Въ Черниговѣ въ окружномъ судѣ произошелъ такой инцидентъ. Кр. Ярошъ, обвинявшійся въ убійствѣ, послѣ объявленія ему приговора, которымъ онъ осужденъ въ каторжныя работы, выскочилъ изъ-за перегородки, и, схвативъ попавшійся подъ руку столикъ, бросился съ нимъ на судей. Насиліе осужденнаго надъ судьями было предупреждено конвойными (Р. С.)

— Представитель общеземской организаціи Львовъ выѣхалъ въ Петербургъ съ цѣлью повліять, чтобы 100 тыс. р., пожертвованные Петербургомъ на голодъ, распредѣлялись по указаніямъ общеземской организаціи. (Ю. К.).

— Цѣлыя села самарской губ. разбрелись за подаяніями. (К. М.)

— По слухамъ, на рождественскихъ каникулахъ въ порядкѣ 87 ст. будетъ проведена реформа охранныхъ отдѣленій. Реформа разработана согласно думскому положенію и устанавливаетъ подчиненіе охранныхъ отдѣленій губернаторамъ и прокурорамъ палатъ. (К. М.)

Средневѣковыя пытки.

«Р. С.» телеграфируютъ изъ Красноярска: Выясняются подробности пытокъ въ канской тюрьмѣ. Въ газетѣ уже сообщалось о заявленіи по этому поводу родственниковъ арестованныхъ по подозрѣнію въ похищеніи изъ канской почтовой конторы 48000 руб.

Одинъ изъ подвергшихся пыткамъ, домовладѣлецъ Колосовъ, въ дополненіе къ телеграммамъ родственниковъ, въ посланномъ имъ прошеніи министру юстиціи пишетъ текстуально слѣдующее:

«Меня арестовали и привезли въ домъ бывшаго жандарма Терскаго. Тамъ меня, съ цѣлью добиться отъ меня сознанія, подвѣшивали на дыбу—вбитый въ потолкѣ крюкъ съ кольцами,—вывертывали руки, душили за горло, били по бокамъ. Потомъ зажигали тряпки и окуривали тряпочнымъ дымомъ. Это окуриваніе причиняло такія мученія, что я неоднократно лишался чувствъ. Тогда меня приводили въ чувство нашатырнымъ спиртомъ и опять пытали. Эти пытки продолжались въ теченіе 24-хъ часовъ».

Къ XXV-лѣтнему юбилею Саратовской Архивной Комиссіи.

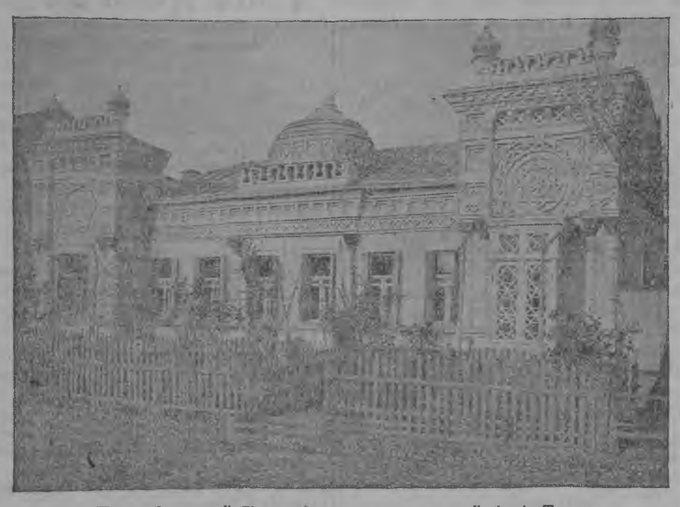

Домъ Архивной Комиссіи, пожертвованный А. А. Тилло.

Основатель и предсѣдатель Н. Н. Минхъ.

Основатель и почетный членъ А. Н. Минхъ.

Н. В. Калачевъ.

Основатель, первый предсѣдатель и почетный членъ А. А. Тилло.

Саратовская Одиссея.

Къ 25-лѣтнему юбилею Саратовской ученой архивной комиссіи.

1886—12 декабря—1911 г.

Случалось какъ разъ такъ, что вернувшись изъ «Художественнаго кинематографа», поднесшаго зрителямъ 1200 аршинъ приключеній греческаго героя Одиссея, я сѣлъ за чтеніе юбилейнаго сочиненія, посвященнаго изложенію 25-лѣтняго существованія саратовской ученой архивной комисіи *). Скучной показалась мнѣ на первый взглядъ эта книга. Архивная комисія—что можетъ быть интереснаго въ такомъ учрежденіи. Старыя, покрытыя пылью и плѣсенью, изъѣденныя мышами бумаги, сухой перечень работъ, безконечныя кучи «дѣлъ», обычныхъ канцелярскихъ дѣлъ въ обложкахъ и безъ обложекъ, съ номерами и безъ номеровъ.

Стоило, однако, приступить къ чтенію книги, какъ скука моментально исчезла, какъ отношеніе къ историческому очерку жизни и дѣятельности архивной комисіи рѣзко измѣнилось.

Да вѣдь это саратовскія Иліада и Одиссея — подумалъ я. Здѣсь приключеній не меньше, чѣмъ въ жизни Одиссея, здѣсь также имѣются и опасныя чудовища Сциллы и Харибды, и одноглазый Полиѳемъ, и сладкоголосыя сирены, и великодушный царь Алкиной.

Просто и безыскуственно разсказываетъ В. П. Соколовъ многострадальную исторію саратовской ученой архивной комисіи, вовсе не думая отнимать лавры у изнаменитаго «инородца» Гомера, а между тѣмъ часто является мысль, что его очеркъ—не очеркъ, что это цѣлая поэма русской общественной жизни съ ея попытками пробиться къ свѣту и знанію, съ многочисленными препятствіями, похуже иногда Сциллы и Харибды, пожравшихъ часть спутниковъ Одиссея.

Что можетъ быть безобиднѣе стремленія изучать историческое прошлое своей страны, собирать памятники ея старины и знакомить живущее и работающее поколѣніе съ существованіемъ безчисленнаго ряда предыдущихъ поколѣній?

А между тѣмъ вотъ что разсказываетъ В. П. Соколовъ о приключеніяхъ саратовской героини—юбиляршы.

Въ 1884 году въ Саратовѣ среди кружка интеллигентныхъ лицъ возникла мысль основать мѣстное «Историко-Археологическое Общество». Учредителями Общества изъявили желаніе быть: начальникъ саратовской женской Маріинской гимназіи А. И. Соколовъ, мировые судьи А. Н. Минхъ и Ф. Ф. Чекалинъ, землевладѣлецъ М. А. Поповъ, извѣстный оріентологъ М. В. Готовицкій и мѣстный старожилъ д. с. с. А. И. Шахматовъ. Къ идеѣ сочувственно относился и саратовскій губернаторъ А. А. Зубовъ.

Казалось бы, все дѣло пошло какъ по маслу. И члены болѣе чѣмъ солидные, и цѣль безобидная, и сочувствіе мѣстной администраціи.

Можно было ожидать, что вопросъ будетъ рѣшенъ быстро и въ благопріятномъ смыслѣ. На дѣлѣ же получилось, что «кружку» пришлось предпринять продолжительную осаду русской бюрократической Трои.

Началась борьба, полетѣли изъ Саратова въ Петербургъ и обратно многочисленныя... бумаги, *почти три года* шла перестрѣлка, но овладѣть Троей такъ и не удалось. Мысль объ Обществѣ не получила осуществленія.

Вмѣсто независимаго Общества Петербургъ разрѣшилъ лишь основать архивную комисію, какое то двуполое существо, полу-оффиціальнаго, полу-общественнаго характера, безъ *правъ* правительственнаго учрежденія, безъ *живительной свободы* общественной организаціи. При этомъ губернаторъ долженъ быть непремѣннымъ членомъ, члены *назначаются* по соглашенію директора археологическаго института въ Петербургѣ и саратовскагогубернатора, средства составляются изъ отчисленій изъ суммъ археологическаго института, получающаго всего 6000 р. безъ квартиры и работающаго на всю Россію, и *мѣстныхъ пожертвованій.*

Печальный итогъ трехлѣтней борьбы. Троя побѣдила саратовскихъ Одиссеевъ и если не оставила ихъ совсѣмъ съ пустыми руками, то лишь благодаря содѣйствію землевладѣльца сердобскаго уѣзда, извѣстнаго русскаго археолога Н. В. *Калачова* (род. въ 1819 г.), умер. въ 1885 г.), трудами котораго былъ основанъ Археологическій институтъ въ Петербургѣ и подготовлена почва для учрежденія губернскихъ архивныхъ комисій.

На этомъ наша мѣстная архивная Иліада закончилась.

Неудача не обезкуражила иниціаторовъ. Они уцѣпились за утлую ладью устава архивной комисіи и предприняли плаваніе къ лучшему будущему, продолжающееся до сихъ поръ. Къ прежнему кружку примкнули новые члены: Н. Н. Минхъ, кн. Ѳ. С. Голицынъ, М. С. Кропотовъ, В. В. Лаврскій, И. В. Смѣльскій, А. А Тилло, Н. И. Непорожневъ, В. А. Боголюбовъ, Н. С. Соколовъ и др. 12 декабря 1886 года состоялось засѣданіе комисіи, причемъ первымъ предсѣдателемъ ея былъ избранъ *А. А. Тилло* (Стр. 25).

Узкіе предѣлы были поставлены дѣятельности архивной комисіи, но члены ея энергично взялись за работу. Саратовскій край—ворота, черезъ которыя проникали въ Европу безчисленныя племена кочевниковъ, здѣсь останавливались шумныя орды бывшихъ повелителей Россіи—татаръ, здѣсь въ лѣсныхъ трущобахъ ютилась вольница съ ея героемъ Стенькой Разинымъ. За вольницей хлынули крестьяне, окрѣпло крѣпостное право, начались протесты массъ (бурные дни Пугачевщины), саратовскій край былъ, наконецъ, центромъ раскола поповщины.

Члены комисіи энергично взялись за изученіе мѣстныхъ архивовъ и другихъ древностей — основали архивъ, музей и библіотеку, стали производить раскопки, обратились къ содѣйствію общества Цѣлымивозами стали сводить къ нимъ архивы изъ разныхъ учрежденій и городовъ, появились русскія и иныя древности, стали рости книжныя сокровища. Уже черезъ нѣсколько лѣтъ работы въ архивной комисіи накопилось свыше 200000 листовъ «дѣлъ» (91 стр.), 2043 №№ книгъ въ библіотекѣ, а въ музеѣ до 1500 предметовъ и коллекцій (94 стр.).

Ревностно и безкорыстно работали члены комисіи, выбирали и изучали наиболѣе интересныя въ историческомъ отношеніи дѣла, накапливали книжныя сокровища, обогащали свой музей, издавали сборники своихъ трудовъ...

Но бури не заставили себя ждать, появились чудовища и злыя волшебства.

Археологическій институтъ въ Петербургѣ и самъ еле сводилъ концы съ концами, города и земства ассигновали небольшія пособія, но они были быстро, исчерпаны. общество же мало поддерживало комисію, считая ее правительственнымъ учрежденіемъ.

Безденежье, долги, даже опись имущества за долги (Стр. 191) угнетали членовъ комисіи. Съ этимъ они еще мирились, пока была квартира, былъ уголъ, гдѣ можно было бы продолжать работу. Но комисія скоро очутилась на положеніи босяка, у котораго часто нѣтъ даже двухъ копѣекъ на ночлежку.

Первоначально комисія помѣщалась въ корпусѣ присутственныхъ мѣстъ на Соборной площади. Дали ей тамъ одну небольшую комнатку (стр. 99), настолько небольшую, что архивъ приходилось держать въ холодномъ корридорѣ

Но и этого угла комисія скоро была лишена. У полуправительственнаго учрежденія не было «документа» на право пребыванія въ корпусѣ и при первой надобности комисію попросили убраться

Куда было направиться безпріютной ладьѣ саратовскихъ одиссеевъ? Въ концѣ концовъ часть архива перевезли въ домъ гр. А. Д. Нессельроде (уголъ Московской и Пріютской ул.), гдѣ размѣстили ее въ комнатѣ и въ простомъ сараѣ, а часть отправили къ хранителю архива В. П. Соколову, въ *сушилку*, да, въ сушилку на дворѣ.

Въ это время на комисію набросилось новое чудовище—*пожаръ* (100 стр.), отъ усиленной топки происшедшій въ комнатѣ съ дѣлами. Пожаръ удалось во время потушить, но часть связокъ обгорѣла по краямъ, дѣла стали *негодными*, въ томъ числѣ нѣкоторыя дѣла о Пугачевѣ. Понятно удручающее впечатлѣніе этого событія на членовъ комисіи.

Но за пожаромъ послѣдовало немедленно новое бѣдствіе: гр. Нессельроде, бывшій въ то время товарищемъ предсѣдателя комисіи, рѣшительно отказался держать въ своемъ домѣ обгорѣвшія дѣла... Комната была неважная. «Лѣтомъ и войти то туда нельзя было, благодари близости конюшни и помойныхъ ямъ»—пишетъ В. П. Соколовъ (101 стр.). И вотъ всетаки комисіи пришлось остановиться передъ грознымъ вопросомъ:

Камо пойду?

Удалось упросить, чтобы архивъ разрѣшили помѣстить въ залѣ засѣданій дворянскаго депутатскаго собранія на Московской, въ залѣ, постоянно занятомъ.

Лучше была судьба музея и библіотеки, но и здѣсь въ скитаніяхъ было много «страданій!» Изъ корпуса на Соборной улицѣ имъ послѣ всякихъ мытарствъ, подчиненій и приспособленій удалось попасть въ зданіе Радищевскаго музея.

Не успѣла, однако, комисія успокоиться за судьбу музея и библіотеки, какъ и здѣсь къ ней обратились въ 1894 г. съ просьбой «очистить» комнату, занятую музеемъ (стр. 103). Снова сталъ грозный вопросъ, куда дѣвать музей и библіотеку?

Послѣ долгихъ хлопотъ библіотека попала въ *столовую* дворянскаго пансіона на Соборной, столовую, для чтенія и занятій членовъ комисій (не говоря уже о посторонней публикѣ) непригодную (104 стр.).

Хуже пришлось музею комисіи. Его помѣстили въ домъ гр. Нессельроде въ въ тѣсную, темную конуру подъ входной лѣстницей, и то благодаря милосердію другой странницы — городской публичной библіотеки, застрявшей въ этомъ же домѣ (105 стр.). Вещи были свалены въ одну кучу.

Наступили, наконецъ, лучшіе дни. Въ 1901 г. городская публичная библіотека пріютила комисію въ своемъ зданіи. Но и здѣсь было не сладко.

Помѣщеніе комисіи не было изолировано, оказалось проходнымъ. Проникали туда и рабочіе водопровода, и кровельщики и печники—и сокровища ея не мало страдали отъ этого. Кромѣ того, было тѣсно, очень тѣсно, а затѣмъ на смѣну пожара—Полиѳема, пожравшаго часть дѣлъ, явился капризный бакъ съ водой, саратовская Харибда, учинившая наводненіе, такъ что швейцару, по колѣна въ водѣ, пришлось вступить въ борьбу съ чудовищемъ. (Стр. 110—111).

Приходилось мириться и съ бакомъ—ибо иначе комисіи сказали бы:

— Уходи, если не нравится.

Двадцать лѣтъ работали члены комисіи, а между тѣмъ вотъ какой итогъ подводитъ этому періоду историкъ комисіи В. П. Соколовъ:

— Нѣтъ, не иронизировать, а пожалѣть слѣдовало комисію, пишетъ онъ — помочь ей выйти на просторъ, чего она такъ жадно добивалась. (Стр. 113). Горе тому учрежденію, которому присвоенъ эпитетъ «ученое», средствъ же соотвѣтствующихъ не дано! (Стр. 114).

Наряду съ квартирнымъ вопросомъ комисію, продолжали угнетать дефициты и долги. Доходъ доходилъ лишь до 1000 руб. въ среднемъ въ хорошіе годы, а былъ годъ —1895, когда всего поступило—83 руб. 20 коп. (117 стр.) Не хватало денегъ даже на перевозку дѣлъ; нѣкоторыя изъ нихъ, напримѣръ, дѣла одного полицейскаго управленія въ Кузнецкѣ изъ-за этого даже пропали (стр. 119). Имущество комисіи было наконецъ описано за долги В. И. Миловидову за печатаніе въ его аткарской типографіи «Историко-географическаго словаря саратовской губ.» Имущество было оцѣнено въ 407 р. 25 к., кромѣ музея, библіотеки и архива, отчужденію не подлежащихъ (121 стр.) Продажа не состоялась, но и опись довольно краснорѣчива.

Какъ же чувствовали себя члены комисіи, какъ работали они?

Чувствовали себя плохо, а работали съ удвоенной энергіей.

Къ 1906 г, кромѣ большого архива, комисія располагала уже цѣнной библіотекой въ 8.000 томовъ и музеемъ изъ изъ 4 280 предметовъ.

Вмѣстѣ съ тѣмъ за 25 лѣтъ существованія комисія издала 28 очередныхъ выпусковъ своихъ трудовъ и 6 выпусковъ внѣ очередныхъ, а всего 34 выпуска, въ которыхъ около 8,000 страницъ. И все это безплатный, безкорыстный трудъ мѣстныхъ работниковъ.

Какъ видите, итоги 25-ти лѣтнихъ скитаній, безденежья, пожара, наводненія, описи, долговъ и т. д. оказались всетаки очень и очень внушительными.

И судьба, наконецъ, сжалилась надъ саратовскими Одиссеями, число которыхъ постепенно увеличивалось. Сжалилась и послала имъ великодушнаго и щедраго царя Алкиноя.

Одинъ изъ основателей комисіи, первый ея предсѣдатель А.А. Тилло пришелъ къ ней на помощь и положилъ конецъ ея безпріютности, ея безпомощности.

На Б.-Кострижной улицѣ имъ пожертвованъ для комисіи изящный, въ мавританскомъ стилѣ домъ, участокъ съ надворными строеніями, находящіяся въ домѣ вещи историко-художественнаго характера и капиталъ въ 20 тыс. руб., на проценты съ котораго домъ комисіи долженъ содержаться и поддерживаться.

Комисія, еще недавно дрожавшая за существованіе, сразу получила имуществомъ и деньгами до 100 тыс. руб. и стала прочно на ноги.

Понятно, какое впечатлѣніе произвелъ этотъ даръ на членовъ комисіи. «Одинъ изъ нихъ пришелъ въ такую радость, что пожертвовалъ комисіи 500 р. на обустройство ея въ новомъ домѣ» (222 стр.).

7-го сентября текущаго года комисія приступила къ перевозкѣ своего имущества, а съ 11 ноября стала уже и юридически-полноправнымъ хозяиномъ его.

Такъ закончились ея скитанія, закончились какъ разъ къ двадцатипятилѣтнему юбилею ея существованія—огромнаго «стажа», доказавшаго ея жизнеспособность, упорство и любовь къ труду ея членовъ, умѣнье ихъ даже при крайне неблагопріятныхъ условіяхъ неуклонно стремиться къ намѣченной цѣли.

«Какъ видятъ читатели, пишетъ В. П. Соколовъ,—наша комисія за 25 лѣтъ своего существованія сдѣлала довольно много, но это «много»—только капля въ морѣ сравнительно съ тѣмъ, что предстоитъ ей сдѣлать въ дальнѣйшемъ ея существованіи» (215 стр.).

Можно сказать, что эта «капля» во всякомъ случаѣ очень велика, неожиданно велика, если вспомнить условія, при какихъ комисіи приходилось работать. И, конечно, теперь есть полное основаніе ожидать, что въ будущемъ ея дѣло станетъ развиваться несравненно быстрѣе и что она скоро превратится въ научное и образовательное учрежденіе, которымъ Саратовъ вправѣ будетъ гордиться, хотя часть вины за «скитанія» комисіи несомнѣнно падаетъ на саратовское общество, не пожелавшее и не сумѣвшее раньше прійти къ ней на помощь. Конечно, А. А. Тилло одинъ отвѣтилъ за весь Саратовъ, но неужели цѣли комисіи были настолько чужды остальному обществу, что оно лишь «иронически» относилось къ бѣдствіямъ комисіи.

Работы комисіи представляютъ культурную цѣнность, одинаково дорогую всѣмъ слоямъ общества, всѣмъ направленіямъ и взглядамъ. *Такое* учрежденіе должны всѣ поддерживать, хотя оно до сихъ поръ сохранило полу-оффиціальный характеръ.

Но и комисіи слѣдовало-бы вспомнить о мысли ея основателей—и не ограничиваться тѣми расширеніями устава, которыя уже сдѣланы. Теперь условія болѣе благопріятны, чѣмъ въ 80-хъ годахъ и можно было-бы реорганизоваться въ «Историко-Археологическое Общество» съ болѣе широкимъ кругомъ членовъ. Одинъ изъ дѣятелей ея какъ то разъ заявилъ, что и 39 членовъ чуть ли не слишкомъ много (248 стр.). Этого слишкомъ мало. Не всѣ могутъ и желаютъ непосредственно работать и участвовать въ изслѣдованіяхъ, но многіе, очень многіе вошли бы въ составъ Общества, чтобы оказать ему посильное содѣйствіе.

Это, однако, дѣло будущаго, а теперь можно лишь привѣтствовать комисію, «юбиляршу» и ея членовъ.

Печальное, полное огорченій 25-лѣтіе окончилось, но оно создало настолько прочное и жизнеспособное основаніе, что бояться за будущее уже не приходится—впереди широкая, свѣтлая дорога.

Пожелаемъ въ заключеніе, чтобы примѣръ А. А. Тилло нашелъ и крупныхъ и мелкихъ послѣдователей, чтобы для работниковъ комисіи условія ихъ работы все болѣе улучшались, чтобы новыя чудовища не угрожали и разстраивали функціонированія комисіи.

25-лѣтній періодъ—достаточно яркое доказательство: члены комисіи работали немало и упорно, въ будущемъ несомнѣнно будутъ работать еще больше и еще упорнѣе.

Шлемъ имъ искренній привѣтъ, шлемъ пожеланіе дальнѣйшихъ успѣховъ.

І. Ивановъ.

*) XXV-лѣтіе саратовской ученой архивной комисіи. Историческій очеркъ. Составилъ В. П. Соколовъ. Краткія біографіи. Составилъ Н. Ф. Хованскій. Саратовъ, 1911 г. 262+45 стр.

Событія въ Персіи.

«Р. В.» сообщаютъ: Вся полнота власти по разслѣдованію тавризскихъ безпорядковъ предоставлена начальнику сосредоточивающихся въ Тавризѣ войскъ. Назначеніе начальника находится въ зависимости отъ кавказскаго намѣстника Воронцова-Дашкова. Военноначальнику будетъ предоставлена полная свобода дѣйствій въ зависимости отъ событій. Разслѣдованіе безпорядковъ и наказаніе виновныхъ находится всецѣло въ рукахъ русскихъ войскъ.

До сихъ поръ точно невыяснено количество жертвъ русскаго отряда при столкновеніями его съ фидаями.

Министерство иностранныхъ дѣлъ намѣрено по выясненію всѣхъ обстоятельствъ тавризскаго столкновенія выяснить виновность всѣхъ причастныхъ къ персидскимъ дѣламъ лицъ и довести объ этомъ до свѣдѣнія широкой публики.

— Среди демократовъ идутъ аресты; приближается полный разгромъ демократической партіи.

Извѣстія изъ Тавриза приходятъ цензурованными. Министерство внутреннихъ дѣлъ скрываетъ о кровавыхъ событіяхъ въ Тавризѣ. Азербейджанскій комитетъ демократовъ сообщаетъ, что положеніе дѣлъ въ Тавризѣ печальное; масса домовъ пробита, виднѣются развалины, бреши. Въ городѣ царитъ полный хаосъ, администрація потеряла голову; торговли никакой, коммерсанты разоряются. По слухамъ, въ Тавризъ будетъ посланъ Ефремъ съ бахтіарами. Въ Тегерацѣ главнымъ виновникомъ тавризскихъ событій считаютъ генералъ-губернатора Тавриза ферманъ-Ферма, допустившаго нападеніе на русскія войска. Указываютъ, что о лихорадочномъ вооруженіи фидаевъ было уже давно извѣстно, но администрація Тавриза просмотрѣла эту подготовку, полагая, что фидаи готовятся къ атакѣ на сторонниковъ экс-шаха, грабящихъ находящихся въ окрестностяхъ Тавриза.

— «Berliner Tageblatt» пишетъ по поводу принятія Персіей русскаго ультиматума и послѣдующихъ событій «Участь Персіи рѣшена, она не только фактически, но и юридически перестала быть самостоятельнымъ государствомъ». Изъ отзывовъ группы берлинскихъ газетъ обратила на себя вниманіе статья «Berliner Letzte Nachrichten», ставящая насущный, по мнѣнію газеты, вопросъ, намѣрена ли Россія оффиціально приступить къ постройкѣ желѣзной дороги на сѣверѣ Персіи.

— Въ «Jeune Turc» напечатано слѣдующее сообщеніе оффиціальнаго характера; «Высокая Порта рѣшила усилить военную охрану оттоманскихъ консульствъ въ области, находящейся между персидской границей и Урміей, съ цѣлью обезпечить интересы и личную безопасность оттоманскихъ подданныхъ; командующему военными силами на границѣ предписано отправить въ указанныя консульства потребное количество солдатъ».

— «Times» пишетъ, что совмѣстныя дѣйствія Англіи и Россіи въ Персіи возможны лишь на основаніи программы Грея: необходимое требованіе—немедленное назначеніе преемника Шустеру, а также совмѣстное размѣщеніе персидскаго займа, который обезпечитъ здоровую финансовую политику, какъ основу реорганизаціи Персіи.

— Русское правительство предполагаетъ обратиться къ персидскому правительству съ требованіемъ обнаружить мѣстопребываніе бѣжавшихъ тавризскихъ властей, своимъ попустительствомъ не мало способствовавшихъ тому, что антирусское движеніе приняло большіе размѣры. Русское правительство потребуетъ примѣрнаго наказанія этихъ властей. (У. Р.)

— «Р. С.» пишетъ: Изъ Петербурга сообщаютъ о разногласіяхъ между премьеромъ В. Н. Коковцевымъ и министромъ иностранныхъ дѣлъ С. Д. Сазоновымъ по поводу Персіи.

С. Д. Сазоновъ держится того мнѣнія, что русскія войска, посылка которыхъ состоялась, главнымъ образомъ, по настоянію премьера, должны быть отозваны обратно какъ можно скорѣе, чтобы не нарушать принципъ англо-русскаго соглашенія. Коковцевъ же, наоборотъ,—сторонникъ активнаго вмѣшательства.

— «Р. С.» телеграфируютъ изъ Лондона: Печать сурово критикуетъ роль русскихъ въ послѣднихъ событіяхъ въ Тавризѣ, считая, что событія эти произошли противъ воли С. Д. Сазонова.

Обычно одобряющій персидскую политику Россіи «Times» предвидитъ, что событія въ Тавризѣ и Рештѣ послужатъ помѣхой къ выполненію плана сэра Эдуарда Грэя относительно Персіи, къ которому, повидимому, присоединилось и русское правительство.

Маленькій фельетонъ.

Нормальное удовольствіе.

Если любознательный иностранецъ, посѣтивъ Саратовъ, не попадетъ за Волгу и не познакомится съ удобствами переправы и ѣзды по заволжскимъ желѣзнодорожнымъ линіямъ,—онъ потеряетъ многое.

Потеряетъ бездну удовольствія, которое, за умѣренное вознагражденіе, доставляетъ своимъ пассажирамъ рязано-уральская дорога.

Допустимъ,—вы ѣдете въ Астрахань. Желѣзная дорога беретъ съ васъ за переправу всего какихъ—70 — 60 к. (во II-мъ классѣ).

На пассажирской станціи, какъ и водится,—къ вашимъ услугамъ носильщикъ. Заплативъ начальнику бауловъ *) положенный гривенникъ (60+10=70), можете предаться праздному теченію мыслей.

Черезъ небольшой промежутокъ времени васъ вернутъ къ дѣйствительности.

— «Станціи Увекъ, за Волгу пересадка». На сценѣ появляется новый начальникъ бауловъ, отъ котораго вамъ гривенникомъ уже не отдѣлаться.

Вещи ваши потащатъ куда то подъ гору, на довольно почтительное разстояніе. Дѣло пахнетъ двугривеннымъ (70 плюсъ 20-90). Потащитесь и вы собственной персоной по какимъ то скользкимъ, покатымъ доскамъ, падая и призывая царя Давида и всю кротость его.

У дверей каюты ледокола васъ любезно предупредитъ нѣкто съ бляхой.

— Въ каюту съ ручнымъ багажомъ входить воспрещается-съ. Дозвольте принять на храненіе (90 плюсъ 10-1 р.)

Предавъ свои бока на милость товарищей по несчастью, которые исправно вамъ ихъ намнутъ, черезъ нѣкоторое время вы уже на томъ берегу.

Снова вы во власти новаго начальника бауловъ. Теперь васъ влекутъ куда-то вверхъ. (1 р.+20=1 р. 20 к.) Спотыкаетесь, падаете, призывая снова царя Давида. Наконецъ, попадаете въ вагоны какого то поѣзда.

Здѣсь, однако, не конецъ, а, пожалуй, средина удовольствій.

Два грязненькихъ «микста I и II кл.» набиты ѣдущими.

Картина временъ апостольскихъ: мученики, обреченные на растерзаніе, въ казематахъ цезарей.

Съ удобствомъ располагаются на плечахъ, спинахъ сосѣдей, приспособляя свои вещи на ихъ «любимыхъ» мозоляхъ.

Послѣ долгихъ и безрезультатныхъ поисковъ какого нибудь начальства, обрѣтаютъ, наконецъ, въ одномъ купе поѣзднаго контролера.

Контролеръ и еще два какихъ то желѣзнодорожныхъ заптія въ зеленыхъ кантахъ, несмотря на давку въ вагонѣ, расположились не безъ комфорта—трое въ четырехмѣстномъ купе

— Господинъ контролеръ, дайте мѣсто.

Отвѣтъ, полный почти олимпійскаго спокойствія:

— Я вамъ не кондукторъ. Ищите главнаго.

Ищете больше взоромъ и мысленно, такъ какъ пробиться въ двери вамъ такъ же легко, какъ итальянцу въ покоренной имъ Триполитаніи.

И снова обращеніе къ начальнику компостера уже для успокоенія мятущейся совѣсти и расплющенныхъ мозолей.

— Г. контролеръ, скажите, у васъ всегда такой порядокъ переправы?

И отвѣтъ, подобный рюмкѣ валеріановыхъ капель:

— Положительно всегда. Каждый разъ такая масса претензій и жалобъ. Вѣдь пассажиры такой раздражительный, требовательный народъ. Вѣчные скандалы.

— Благодарю васъ.

По крайней мѣрѣ, ясно: не мы первые и не мы послѣдніе.

— Нормальный порядокъ подачи вагоновъ,—продолжаетъ успокаивать г. контролеръ.

— Нормальное безобразіе,—волнуется какой-то желчевикъ.

Въ пріятной бесѣдѣ время уплыло незамѣтно.

Станція.

— Станція Анисовка *), кому на Астрахань пересадка. (1 р. 20 к., плюсъ 20 равняется 1 руб. 40 коп.)

Всего 1 руб. 40 коп., кромѣ тарифа; и цѣлый вечеръ удовольствія.

Нормальнаго удовольствія.

На десять верстъ три пересадки, одно надломленное ребро, и расплющенныхъ мозоли и взятая кѣмъ то второпяхъ корзина съ дорогими вещами и «мелкими бутафорскими принадлежностями.»

Нужно ли добавить, что эти 10 верстъ вы проѣзжаете въ какихъ-нибудь 5—6 часовъ.

П. Медвѣдевъ.

*) (См. стр. 1)—именовать начальникомъ бауловъ.

*) 6 верстъ отъ переправы.

*) На каждой ж.д. каждый служащій питаетъ простительную слабость —именоваться начальникомъ. Машинистъ—начальникомъ паровоза; телеграфистъ—начальникомъ аппарата; кондукторъ—начальникъ тормаза. Снисходя къ этой общей слабости, носильщика слѣдуетъ именовать начальникомъ бауловъ.

Почныя телеграммы.

(Отъ собств. корреспондентовъ).

16-го декабря.

Иліодоровскія изданія.

ПЕТЕРБУРГЪ, Министръ внутреннихъ дѣлъ **А. А.** Макаровъ уговаривалъ Иліодора ограничиться изданіемъ одного лишь журнала. Такъ какъ Иліодоръ на-

стаивалъ на разрѣшеніи ему издавать газету, то Макаровъ посовѣтовалъ Иліодору обратиться къ саратовскому губернатору.

Къ дѣлу Багрова.

Соціалисты-революціонеры опубликовили заявленіе, что они никакого отношенія къ дѣлу Багрова не имѣли.

Псковская тюрьма.

Въ „Рѣчи" напечатано сообщеніе, рисующее порядки въ псковской каторжной тюрьмѣ. По увѣренію газеты, тамъ практикуется поголовная порка, провокація. Необходима ревизія.

Къ дѣлу Гололобова.

Даже „Новое Время" рѣзко высказывается противъ движенія, даннаго жалобѣ Гололобова на Кузнецова за рѣчь послѣдняго въ Государственной Думѣ по запросу объ убійствѣ Караваева. Газета въ этомъ видитъ желаніе дискредитировать парламентъ и парализовать свободу слова съ думской трибуны.

Замѣститель Курлова.

По слухамъ, Курлова замѣнитъ Казнаковъ, извѣстный по своей дѣятельности, въ качествѣ начальника охраннаго отдѣленія, во время погрома въ Лодзи.

Тревожный признакъ.

Турція усиленно мобилизуетъ войска на русской границѣ.

АТКАРСКЪ. Въ „Подгоренкѣ", на стрѣлкѣ сошло съ рельсъ пять вагоновъ. Путь поврежденъ. Сообщеніе производится съ пересадкой. Поѣзда прибыли съ опозданіемъ.

(*Отъ «С.-Пеш. Телегр. Агентства»*)

Отъѣздъ Ихъ Величествъ изъ Крыма.

ЯЛТА. Съ ранняго утра улицы Ялты разукрасились флагами. Въ три часа набережная наполнилась народомъ. Въ половинѣ четвертаго Ихъ Величества съ наслѣдникомъ и Августѣйшими дочерьми отбыли изъ Ливадійскаго дворца на пристань. Впереди царскаго кортежа ѣхали таврическій губернаторъ графъ Апраксинъ, генералъ-майоръ Думбадзе и ялтинскій исправникъ. По всему пути раздавалось восторженное «ура». Ихъ Величества милостиво отвѣчали на привѣтствія. Въ исходѣ четвертаго часа Ихъ Величества прибыли на яхту. Вечеромъ набережная разукрасилась тысячами огней. Тротуары наполнились публикой, не расходившейся до поздней ночи.

СЕВАСТОПОЛЬ. Въ полдень на яхтѣ «Штандартъ» прибыли Государь Императоръ, Государыня Императрица, Наслѣдникъ Цесаревичъ и Августѣйшія дочери. Городъ принялъ праздничный видъ. Съ ранняго утра публика стала сходиться на прибрежье. На берегу разставлены шпалерами войска и учащіеся. Яхта, встрѣченная салютомъ изъ крѣпости и стоящихъ на рейдѣ военныхъ судовъ, вошла въ бухту и остановилась у царской пристани. Все время прохода яхты не смолкали клики «ура» войскъ, судовыхъ командъ, учащихся и толпы народа, усѣявшихъ берега бухты, радостно привѣтствуя возлюбленнаго монарха.

События въ Персіи.

ТАВРИЗЪ. Делегатъ генеральнаго консула Каргузара опечаталъ персидское казенное имущество въ генералъ-губернаторскомъ домѣ, занятомъ ротой нашихъ стрѣлковъ, и оставшееся безъ присмотра съ уходомъ въ бестъ исполнявшаго должность генералъ-губернатора.

ТЕГЕРАНЪ. Англійскій консулъ Смартъ только раненъ и находится у кашкаинцевъ. Конвой раненнаго консула состоялъ изъ 100 человѣкъ. Двое убито, семеро ранено, двое пропали.

ТАВРИЗЪ. Пятый кавказскій стрѣлковой полкъ, послѣ двухнедѣльной бомбардировки квартала Емирхизъ прошелъ безпрепятственно въ городъ и расположился вблизи отряда полковника Чаплина. Въ городѣ начинаетъ возстанавливаться спокойствіе.

Англія и Персія.

КАЛЬКУТТА. Правительство обсуждаетъ вопросъ о посылкѣ войскъ на побережье Персидскаго залива.

ПЕКИНЪ. По слухамъ, вчерашній указъ о созывѣ экстреннаго національнаго собранія есть результатъ совѣщанія во дворцѣ въ присутствіи вдовствующей императрицы, князей, членовъ кабинета. На совѣщаніи поднятъ также вопросъ объ отреченіи императора, одобренный вдовствующей императрицей и всѣмъ собраніемъ кромѣ князей Цвциньвана, Суциньвана, брата регента Цзаитао и родственника регента Юилина. На этомъ же совѣщаніи Юаньшикаи выразилъ намѣреніе выйти въ отставку, однако все собраніе настойчиво просило его остаться у власти.

ПЕТРОЗАВОДСКЪ. Губернское земское собраніе постановило ходатайствовать о распространеніи на Олонецкую губ. дѣйствій лѣсоохранительнаго закона въ полномъ объемѣ.

КАЗАНЬ. Губернское земское собраніе, въ цѣляхъ борьбы съ сельскими пожарами, утвердило обязательное постановленіе о запрещеніи соломенныхъ крышъ на новыхъ строеніяхъ въ большихъ селеніяхъ трехъ уѣздовъ и понизило на пятнадцать процентовъ тарифъ по страхованію усадебныхъ построекъ.

РАДЗИВИЛОВЪ. Въ Бродахъ въ Галиціи задержаны 12 бѣжавшихъ изъ тюрьмы въ Берестечкѣ арестантовъ. Задержанные будутъ выданы русскимъ властямъ.

МОСКВА. Окружный судъ, разсмотрѣвъ дѣло стоявшаго во главѣ секты адвентистовъ Вильдгрубе, совращавшаго православныхъ и хулившаго на религіозныхъ собраніяхъ адвентистовъ въ присутствіи православныхъ православную вѣру, приговорилъ его къ двумъ мѣсяцамъ крѣпости.

МУКДЕНЪ. Генералъ-губернаторъ отказался исполнить требованіе объ отправкѣ въ Пекинъ охранныхъ войскъ, ссылаясь на необезпеченность спокойствія въ Манчжуріи.

ХАРБИНЪ. Манчжурскіе делегаты телеграфируютъ изъ Шанхая, что республиканское теченіе взяло верхъ.

САЛОНИКИ. Болгарская чета въ 25 человѣкъ перешла границу, чтобы организовать покушенія, но была разсѣяна войсками.

КОНСТАНТИНОПОЛЬ. Оппозиціонная партія либеральнаго согласія помѣстила въ газетахъ декларацію, объявляющую, что усилія достигнуть соглашенія съ партіей „Единеніе и Прогрессъ", не увѣнчались успѣхомъ, поэтому отвѣтственность за будущія событія падаетъ на правительственное большинство.

ПЕТЕРБУРГЪ. Открылся съѣздъ россійскихъ гинекологовъ-акушеровъ

ГЛАТЦЪ. Осужденный за шпіонство французскій капитанъ Люксъ бѣжалъ изъ крѣпости.

АФИНЫ. Произведенное въ Македоніи разслѣдованіе парламентской комиссіи выяснило, что въ Лангасе агентами комитета «Единеніе и Прогрессъ» убиты въ послѣдніе три мѣсяца 18 грековъ.

ВѢНА. Судебно-медицинская комисія установила, что найденный черепъ, свѣтлѣе останковъ князя Караіорціевича, принадлежитъ болѣе молодому человѣку, и повидимому, не походитъ къ нижней челюсти и верхнему позвонку князя. Для констатированія послѣдняго обстоятельства будетъ произведено изслѣдованіе въ судебномедицинскомъ институтѣ, куда доставлены челюсть и позвонокъ князя

ФОНДЫ.

С.-ПЕТЕРБУРГСКАЯ БИРЖА

16-го декабря.

Съ фондами спокойно и устойчиво, съ дивидендными послѣ довольно твердаго начала къ концу съ большинствомъ нѣсколько слабѣе, въ крупномъ предложеніи бакинскія, изъ желѣзнодорожныхъ въ спросѣ кіево-воронежскія и ростовскія.

Чекъ на Лондонъ откр. рыжа	94, 67
„ „ Берлинъ „ „	46, 27
„ „ Парижъ „ „	37, 56
4 проц. Государст. рента 1894 г.	91 3/4
5 проц. вн. заемъ 1905 г. вып.	103 1/2
5 проц. „ „ 1908 г. III вып	103 1/2
5/2 проц. Росс.„ 1905 г.	10 1/8
4 1/2 проц. внут. „ 1906 г.	103 3/8
4 1/2 проц. Росс.„ 1909 г.	99 1/4
5 проц. закл. л. Гос. Двор. зем. Б	99 1/4
5 проц. Свящ. Крестьянскаго Позем. Б.	100
5 проц. I вн. выигр. з. 1864 г.	481 1/2
5 проц. II „ „ „ 1866 г.	370 1/2
5 проц. III Дворянск. „	320 1/2
4 1/2 проц. обл. СПБ. Горохов. Крес. Общ.	89 1/2
4 1/2 проц. закл. листы Вессар. Тавр Зем. Б.	86 7/8
4 1/2 проц. закл. листы Вятск. Зем Б	86 3/4
4 1/2 проц. закл. листы Донского Зем Б.	85 1/4
4 1/2 проц. закл. листы Кіевск. Зем. Б.	87 1/4
4 проц. закл. листы Москов. Зем. Б.	88 1/8
4 1/2 проц. закл. листы Полтав. Зем. Б.	86 7/8
4 1/2 проц. закл. листы Тульск. Зем. Б.	88 3/4
4 1/2 проц. закл. листы Харьковск. Зем Б.	86 7/8
4 1/2 проц. закл. листы Херсонск Зем. Б.	86 7/8
Акц. Страх. Общ. Россіи	795
„ Московско-Казанской ж. д.	435
„ Моск-Кіево-Воронеж. ж. д.	730
„ Моск-Виндаво-Рыбин. ж. д.	151 1/2
„ Ростовско-Владикавк. ж. д.	2615
„ Юго-Восточной ж д	426
„ Азовско-Донск. Комм. б.	587
„ Волжско-Камск. Комм. б.	100
„ Русс. для внешн. торг. б	399 1/2
„ Русско-Азіатскаго б.	—
„ Русск. Торг-Промышл. б.	349 1/2
„ Сибирскаго Торг. б.	523
„ СПБ. Международн. б.	542 1/2
„ „ Учетно-ссуд. б.	533
„ Бакинск Нефт Общ.	418 1/2
„ Каспійскаго Т-ва	1520
„ Мальтацевъ	280
Пан Бр. Нобель Т-ва	1195
Акц. Брянск. рельс. зав.	179
„ Гартманъ	251
„ Донец.-Юрьев. металл. общ	278 1/2
„ Никополь-Маріупольс. общ.	186
„ Привилег. никольскіе	183
„ Путиловск. зав.	145 1/2
„ Сормовск. „	132 1/2
„ Таганрогск. металл. общ.	226
„ Феникс зав.	259

ХРОНИКА.

Юбилей архивной комисіи. Сегодня первый день юбилейныхъ торжествъ саратовской ученой архивной комисіи. Вечеромъ члены комисіи, а также приглашенныя лица, соберутся въ старомъ соборѣ, древнѣйшемъ памятникѣ города Саратова, и отслужатъ панихиду по умершемъ организаторѣ архивныхъ комисій Н. В. Калачовѣ и по покойнымъ членамъ саратовской комисіи.

Завтра, въ воскресенье, въ 12 час. дня, въ домѣ комисіи, молебствіе, послѣ котораго предсѣдатель комисіи Н. Н. Минхъ скажетъ привѣтственное слово.

Въ 7 час. вечера, въ залѣ городской Думы, состоится торжественное засѣданіе. Будетъ прочитанъ очеркъ жизни и дѣятельности комисіи за 25 лѣтъ, составленный В. П. Соколовымъ; будутъ оглашены правительственные адреса и телеграммы. Членъ комисіи А. А. Кротковъ сдѣлаетъ краткій докладъ о своемъ обширномъ многолѣтнемъ трудѣ—«Археологическая карта саратовской губерніи». На этомъ же засѣданіи будутъ оглашены выборы произведенные на частномъ совѣщаніи наиболѣе заслуженныхъ лицъ въ почетные члены. Первымъ кандидатомъ въ почетные члены является старѣйшій членъ и идейный руководитель комисіи А. Н. Минхъ.

◆ **Городская Дума.** На состоявшемся вчера засѣданіи городской Думы рѣшено закрытой баллотировкой (19—3) выдать всѣмъ служащимъ гор. управы награды къ Рожествѣ и Пасхѣ 37,412 р. 51 к. Остальной весь вечеръ гласные занимались разсмотрѣніемъ ходатайствъ о назначеніи пособій бывшимъ служащимъ гор. управы и выборомъ членовъ въ разныя городскія учрежденія.

◆ **Отъѣздъ губернатора.** Вчера съ вечернимъ поѣздомъ выѣхалъ въ Аткарскъ начальникъ губерніи П. П. Стремоуховъ.

◆ **Голодъ.** Врачъ елшанскаго участка препроводилъ въ саратовскую уѣздную земскую управу приговоръ—ходатайство крестьянъ с. Елшанки которое они прислали этому врачу. Въ ходатайствѣ говорится, что урожай настоящаго года былъ очень ничтоженъ. Уже ощущается острая нужда въ прокормѣ семей и скота. Заработка нѣтъ. При прошеніи представлены списки нуждающихся. Врачъ пишетъ управѣ, что крестьяне неоднократно уже обращались къ нему съ просьбами объ открытіи столовой и выдачѣ пайковъ. При этомъ они жалуются, что помощи нѣтъ ниоткуда. Неоднократныя просьбы, обращенныя къ земскимъ начальникамъ, не даютъ результатовъ.—Моимъ увѣреніямъ,—пишетъ врачъ—что земскіе начальники не виноваты и что врачи не могутъ оказывать помощь за неимѣніемъ средствъ—крестьяне не вѣрятъ и стоятъ на своемъ. Они просили меня ходатайствовать передъ уѣзднымъ земствомъ. Помощь несомнѣнно необходима. Тифозныя заболѣванія, хотя въ единичныхъ случаяхъ, но даютъ уже себя знать въ Елшанкѣ, Чардымѣ, Усовкѣ и Софьинѣ. Если эти заболѣванія будутъ продолжаться и при приближающейся голодовкѣ, то изъ единичныхъ они могутъ превратиться въ эпидемическіе, «голодные тифы». Въ заключеніе врачъ проситъ ввиду начинающагося недоѣданія, организовать хотя бы школьные приварки.

— Въ дополненіе къ сообщенію о продовольственной нуждѣ въ участкѣ земскаго начальника 4 уч. саратовскаго уѣзда, считаемъ нужнымъ разъяснить, что свѣдѣнія эти получены нами не лично отъ земскаго начальника, а взяты изъ донесенія въ уѣздный комитетъ по общественнымъ работамъ.

◆ **Помощь голодающимъ.** Мѣстнымъ отдѣленіемъ Краснаго Креста постановлено открыть въ теченіе ближайшихъ дней безплатную столовую на 200 человѣкъ; кромѣ того, рѣшено ходатайствовать объ открытіи еще трехъ столовыхъ въ городѣ и о присылкѣ сюда трехъ санитарныхъ отрядовъ.

Вообще же по саратовской губерніи предположено открыть 20 столовыхъ: половину этого числа въ городахъ, остальную половину—въ селахъ; объ этомъ также возбуждается соотвѣтствующее ходатайство.

◆ **Литературное дѣло.** Въ одномъ изъ нумеровъ газеты «Новый Астраханецъ», издающейся въ Астрахани, была помѣщена статья: «Царебоги». Въ этой статьѣ было сообщено о дѣйствіяхъ бывш. вице губернатора Кошуро-Мосальскаго.

Послѣдній усмотрѣлъ въ статьѣ клевету и привлекъ редактора г. Галактіонова къ отвѣтственности.

Окружный судъ оправдалъ Галактіонова.

По протесту прокурора дѣло перешло въ палату, гдѣ оно вчера и слушалось.

Защитникомъ г. Галактіонова выступалъ прис. пов. Смирновъ, который доказывалъ, что въ статьѣ «Царебоги» изложены факты изъ судебнаго отчета и здѣсь нѣтъ состава преступленія.

Палата вынесла подсудимому оправдательный приговоръ.

◆ **Дѣло купца А. Г. Арефьева и др.** Въ окружномъ судѣ слушалось съ участіемъ присяжныхъ засѣдателей дѣло о саратовскомъ купцѣ А. Г. Арефьевѣ, мѣщ А И. Муратовѣ, крест. И. Я. Мельникѣ, А. В. Вязанскомъ и А. И. Судачковѣ. Изъ нихъ Арефьевъ обвинялся въ покупкѣ завѣдомо краденаго, а остальные въ кражѣ.

Обстоятельства дѣла заключаются въ слѣдующемъ Весной н. г. у торговца Зиновьева была совершена кража разнаго товару.

Зиновьевъ сдѣлалъ объявленіе въ газетѣ съ предложеніемъ уплатить 100 руб. лицу, которое укажетъ, кѣмъ похищенъ его товаръ. Черезъ нѣкоторое время къ Зиновьеву явился неизвѣстный человѣкъ, который за 25 руб. заявилъ, что проданный товаръ находится въ магазинѣ купца Арефьева.

Полиція произвела обыскъ, во время котораго у Арефьева было отобрано товару на 180 руб. Затѣмъ удалось установить, что кражу совершили Мельникъ, Вязанкинъ, Муратовъ и Судачковъ.

Всѣхъ арестовали и предали суду.

Присяжные засѣдатели всѣхъ подсудимыхъ признали виновными.

Судъ приговорилъ купца Арефьева къ аресту на три мѣсяца ареста при полиціи, Мельника на6 мѣсяцевъ въ тюрьму, Вязанкина и Судачкова на 1 годъ 6 мѣсяцевъ въ арестантскія роты и Муратова на 3 года туда-же.

Защищали подсудимыхъ прис, пов. Шендеръ, пом. прис. пов. Шейдеръ, Потоцкій и Гарайскій.

◆ **Въ Обществѣ домовладѣльцевъ.** Совѣтъ Общества, въ послѣднемъ своемъ засѣданіи, постановилъ представить министру вн. дѣлъ, въ дополненіе къ ранѣе поданнымъ прошенію и запискѣ, новую докладную записку о скорѣйшемъ назначеніи правительственной ревизіи дѣлъ городского управленія.

Кромѣ того, Совѣтъ, по предложенію своего члена Н. Г. Очкина, рѣшилъ созвать, въ самомъ ближайшемъ времени, общее собраніе домовладѣльцевъ для разсмотрѣнія вопроса о возбужденіи ходатайства предъ Гос. Совѣтомъ о неутвержденіи законопроекта, принятаго Гос. Думой, въ засѣданіи ея 7-го декабря, въ силу котораго городскимъ самоуправленіямъ предоставляется право устанавливать сборы съ домовладѣльцевъ на опредѣленныя надобности безъ ихъ согласія, а также требовать обязательнаго присоединенія къ городской канализаціи.

◆ **Вечеръ врачей.** Сегодня, въ 9 съ половиной часовъ вечера, въ ресторанѣ «Прага» состоится обычный очередной семейный вечеръ врачей.

◆ **Пропавшій мальчикъ.** Кр. Пичугинъ, проживающій на Вольской улицѣ, д. Бирюкова № 29-й, заявилъ полиціи, что 30 октября у него пропалъ сынъ девяти лѣтъ.

Всѣ поиски какъ родственниковъ исчезнувшаго мальчика, также и полиціи пока безрезультатны.

◆ **Дополнительные поѣзда.** Въ виду массоваго передвиженія пассажировъ мѣстнаго сообщенія передъ праздниками Рождества Христова и возвращенія изъ городовъ учащихся на рождественскія каникулы, управленіе ряз.-ур. ж. дороги на участкахъ Саратовъ-Аткарскъ и Аткарскъ - Ртищево, въ передпраздничные дни вводитъ дополнительные пассажирскіе поѣзда на участкѣ Саратовъ - Аткарскъ.

№ 11 со вторника, 20 декабря, по пятницу 23 декабря включительно, который будетъ выходить изъ Саратова въ 5 ч. 30 м. дня, а прибывать въ Аткарскъ въ 7 ч. 58 м. дня; № 12 бисъ съ среды 21 декабря по субботу 24 декабря включительно; выходъ изъ Аткарска въ 7 ч. 30 м. утра, прибытіе въ Саратовъ въ 9 ч. 55 м. утра На участкѣ Аткарсъ-Ртищево: № 3 съ среды 21 декабря по пятницу 23 декабря включительно выходъ изъ Аткарска въ 7 ч. 15 м. утра. прибытіе Ртищево 11 ч. 4 м. утра № 4 съ среды 21 по пятницу 23 декабря включительно, выходъ изъ Ртищева въ 1 ч. 5 м. дня, прибытіе Аткарскъ въ 4 ч. 59 м. дня.

Доплата за скорость поѣздовъ № 11 и 12 бисъ взиматься не будетъ. Эти поѣзда очень удобны для пассажировъ мѣстнаго сообщенія.

◆ **Попечительство дѣтскаго пріюта.** Сар. Об. пос. бѣднымъ, съ надлежащаго разрѣшенія въ цѣляхъ усиленія средствъ попечительства, предполагаетъ теперь же организовать продажу календарей 1912 г., для чего нѣкоторые члены попечительства берутъ на себя трудъ развозить календари по квартирамъ, общественнымъ и казеннымъ учрежденіямъ. Уплоченныя за календарь деньги принимаются въ опечатанныя кружки, а продавцы булугъ снабжены особыми удостовѣреніями.

◆ **О канализаціи** На засѣданіи членовъ гор. канализаціонной комисіи разсматривался проектъ присоединенія домовладѣльцевъ Саратова къ сѣти канализаціи. Окончательнаго рѣшенія по этому вопросу постановлено не было, лишь высказано принципіальное мнѣніе о размѣрѣ платы за присоединеніе къ сѣти и за пользованіе канализаціей; плату эту предположено взимать въ зависимости отъ оцѣнки даннаго домовладѣнія.

Для облегченія-же присоединенія къ канализаціонной сѣти было выражено членами комисіи пожеланіе—образовать особой капиталъ для аккредитованія домовладѣльцевъ.

◆ **Къ введенію всеобщаго обученія въ сарат. уѣздѣ** Саратовская уѣздная земская управа возбуждаетъ ходатайство передъ министерствомъ народнаго просвѣщенія о разрѣшеніи построить въ 1912 г., согласно сѣти всеобщаго обученія, 17 новыхъ школъ съ 26 комплектами. На устройство ихъ испрашивается отъ казны безвозвратное пособіе въ 50,000 руб. и 30,000 руб. ссуды.

◆ **Ревизія.** Послѣ рождественскихъ праздниковъ саратовская уѣздная земская управа предлагаетъ произвести ревизію сначала врачебныхъ и ветеринарныхъ пунктовъ, а затѣмъ—школъ въ уѣздѣ.

◆ **Прокормъ скота.** Сегодня при губернской земской управѣ назначено совѣщаніе предсѣдателей всѣхъ уѣздныхъ управъ губерніи съ губ. управой по вопросу о прокормленіи скота населенія, пострадавшаго отъ неурожая настоящаго года. Такъ какъ сумма, ассигнованная правительствомъ (1,500,000 руб.) менѣе суммы исчисленной на прокормъ скота при возбужденіи ходатайства, то губ. земск. управа предполагаетъ выдать уѣзднымъ земствамъ также меньшія суммы, а именно: аткарскому земству—132,155 руб., балашовскому—255,125 р., вольскому—194,423 руб., камышинскому—245,042 руб., кузнецкому—118,731 р., петровскому—57,318 р., саратовскому—191,587 руб., сердобскому—49,760 р., хвалынскому—192,248 руб., царицынскому—48,606 руб.

Послѣ выдачи этихъ суммъ уѣзднымъ земствомъ въ распоряженіе губ. земства останется всего лишь—15,007 руб.

◆ **Къ думскому засѣданію** Покойный саратовскій купецъ В. П. Бариновъ по духовному завѣщанію пожертвовалъ въ пользу города имѣніе, состоящее изъ дворовыхъ мѣстъ, въ жилыхъ на немъ и нежилыхъ постройкахъ, находящееся на углу Хлѣбной площади по улицамъ Цыганской и Мясницкой. Покойный Бариновъ выразилъ желаніе, чтобы построенъ былъ пріютъ для мальчиковъ и дѣвочекъ; на содержаніе этого пріюта должны идти доходы съ завѣщаннаго имѣнія. Дума рѣшила избрать комисію съ участіемъ юристовъ для предварительной разработки вопросовъ, связанныхъ съ устройствомъ дѣтскаго пріюта и выработки устава этого пріюта. Въ составъ комисіи избраны: В. И. Алмазовъ, И. Ф. Аносовъ, П. Г. Бестужевъ, И. Я. Славинъ, П. В. Воронинъ и Л. С Лебедевъ.

По докладу управы разрѣшено содержателямъ трактировъ открыть свои заведенія въ 1912 г.

◆ **Въ Обществѣ городскихъ служащихъ.** На общемъ собраніи членовъ Общества произведены выборы: правленія—предсѣдатель А. А. Яковлевъ—заступающій его мѣсто П. С. Гусевъ, секретарь—Г. В. Сивашевъ, казначей—Н. А. Никольскій.

Члены правленія—В. М. Комаровъ, С. С. Крыжановскій, С. П. Кудринъ, Д. М. Бѣлоруссовъ; кандидаты къ нимъ—А. Г. Буяновъ, В. П Козловъ, М. М. Борисовскій, К. Ф. Лангельдъ.

Члены ревизіонной комисіи—П. Н. Быковъ, В. Ф. Аврехъ, В. К. Коновцевъ, И. Я. Друговъ; кандидаты къ нимъ—Н. А. Никольскій, И. А. Шишло.

Утвержденъ отчетъ правленія Общества за отчетный годъ съ 21 ноября 1910 г. по 21 ноября тек. года; приходъ за годъ равнялся 1033 руб. 15 коп., расходъ—438 рублей 15 к. Такимъ образомъ, остатокъ на новый годъ равенъ 595 рублямъ.

Смѣта на слѣдующій годъ сбалансирована въ суммѣ 1321 рубль 5 копеекъ.

Постановлено ходатайствовать передъ администраціей объ измѣненіи устава Общества — въ смыслѣ пониженія членскихъ взносовъ и упрощенія полученія ихъ.

◆ **Жалоба на самого себя.** Оренбургскій купецъ Тукшереръ въ компаніи съ Амонами устроилъ товарищеское предпріятіе по эксплоатаціи мельницы. Предпріятіе оказалось невыгоднымъ. Купецъ Тукшереръ, желая разрушить товарищество, подалъ прокурору жалобу, въ которой указывалъ, что онъ, Тукшереръ, устроилъ незаконное товарищество.

Окружный судъ призналъ жалобу Тукшереръ недѣйствительною и оставилъ дѣло безъ послѣдствій.

Тукшереръ перенесъ дѣло въ палату, гдѣ оно третьяго дня и слушалось. Палата утвердила приговоръ окружнаго суда.

◆ **Благотворительный спектакль.** Театральнымъ комитетомъ разрѣшено П. П. Струйскому поставить 22 декабря въ пользу убѣжища и пріюта состоящаго при Императорскомъ россійскомъ театральномъ Обществѣ въ городскомъ театрѣ спектакль по возвышеннымъ цѣнамъ.

◆ **Крушеніе.** У Курдюма вчера утромъ потерпѣлъ крушеніе товарный поѣздъ. Сошло съ рельсовъ и свалилось подъ откосъ нѣсколько цистернъ съ нефтью. Путь попорченъ на протяженіи 200 саж. Движеніе пассажирскихъ поѣздовъ происходило вчера съ пересадкой.

◆ **Трупикъ въ вагонѣ.** Съ прибывшимъ въ Тамбовъ поѣздомъ № 4 изъ Камышина при выметаніи поѣзднои прислугою изъ вагона сора былъ подъ лавкою въ вагонѣ 3 го класса найденъ трупъ младенца женскаго пола

◆ **Привозъ елокъ** къ празднику Рождества достигъ большихъ размѣровъ. Цѣны стоятъ сравнительно высокія: за небольшія деревца берутъ по одному рублю, за большія—2—5 руб. и такъ до пяти рублей.

◆ **Погода.** 15 декабря день пасмурный; въ полдень морозъ ослабѣвалъ до 2 градусовъ, съ 5 час. вечера сырая изморозь; ночь пасмурная. 16 декабря утро пасмурное, морозъ 2 градуса, барометръ 757; тянетъ слабенькій вѣтерокъ Ю. В.

◆ **Похороны С. П. Корбутовскаго.** Вчера въ 12 ч. дня состоялись похороны С. П. Корбутовскаго. Послѣ отпѣванія въ Старопокровской церкви похоронная процессія по Московской улицѣ направилась на Воскресенское кладбище, гдѣ и совершено погребеніе. На гробъ возложено много вѣнковъ.

◆ **Увѣчье монаха.** Вчера въ сумеркахъ изъ Спасопреображенскаго монастыря вышелъ іеродіаконъ Пименъ и направился въ Саратовъ. Проходя желѣзнодорожный мостъ, іеродіаконъ поскользнулся и упалъ съ трехсаженной высоты. На стоны іеродіакона прибѣжали желѣзнодорожные служащіе, которые и довели его до пассажирскаго вокзала. Іеродіаконъ жалуется на сильную боль въ груди.

◆ **Самоубійство.** Акцизный чиновникъ М. Н. Будко 40 л., живущій на Князевскомъ заводѣ, около Увека, съ цѣлью лишить себя жизни, принялъ значительную дозу морфія, отъ чего вскорѣ и умеръ. Покойный въ послѣднее время сильно тосковалъ, что и послужило, какъ выяснено полицейскимъ дознаніемъ, причиной самоубійства. Послѣ покойнаго осталась жена и дѣти. На столѣ найдена записка, въ которой г. Будко проситъ въ смерти никого не винить.

◆ **Въ мѣстномъ отдѣлѣ Императорскаго Общества Россійскаго с.-х. птицеводства.** Завтра, въ 7 часовъ вечера, въ помѣщеніи ветеринарно-бактеріологической станціи губернскаго земства (Рабочій переулокъ) состоится общее собраніе отдѣла Предметы занятія: 1) о научно-показательной станціи, 2) о развитіи птицеводства въ Саратовѣ—докладъ члена отдѣла Н. С. Альбанскаго и 3) текущія дѣла.

◆ **Въ Обществѣ охоты.** Завтра, въ 12 часовъ дня, на стендѣ О-ва состоится состязаніе въ стрѣльбѣ на пульки и призы по голубямъ. Призовъ поставлено будетъ четыре серебряныя цѣнныя вещи.

◆ **Бабій самосудъ** Въ четвергъ, 15 декабря, крестьянка Анна Конькова предъ вечеромъ зашла на Камышинской улицѣ въ усадебное мѣсто Сергѣева и стала класть себѣ въ корзину бѣлье, развѣшанное для просушки у дома № 18 Булатова; хозяйка бѣлья Булатова, замѣтивъ воровку, пыталась ее задержать, но Конькова такъ сильно ее толкнула, что Булатова упала и стала кричать: „воровка, держите воровку"! На крикъ со всего подворья Сергѣева сбѣжались квартиранткі; задержали Конькову и приступили къ расправѣ. На счастье избиваемой, проходилъ мимо полицейскій и прекратилъ избіеніе. Конькова отправлена въ 5 полицейскій участокъ.

◆ **Мошенничество.** Къ мировому судьѣ 3 участка 14 декабря былъ доставленъ крестьянинъ Волоховъ, котораго полиція обвиняла въ полученіи по подложной визитной карточкѣ В. В. Богословскаго, изъ магазиновъ Верхняго базара разнаго товара.

Обвиняемый на судѣ, признавая себя виновнымъ, заявилъ, что за заборъ чая и сахара у Тименкова и сластей у Чернова онъ уже отбылъ по приговору суда наказаніе—трехмѣсячное заключеніе въ тюрьмѣ, а потому просилъ, за заборъ на Верхнемъ базарѣ товара его не карать.

Судья приговорилъ Волохова еще къ двухмѣсячному тюремному заключенію.

◆ **Арестъ пѣвички.** Недавно въ Самарѣ у агента купеческаго пароходства во время пирушки пропали золотые часы съ серебрянымъ портсигаромъ. Агентъ заявилъ подозрѣніе на участвовавшую въ пирушкѣ и неизвѣстно куда скрывшуюся пѣвицу увеселительныхъ заведеній Перову. Недняхъ эта пѣвица появилась въ Саратовѣ. Она по заявленію кассира купеческаго пароходства, была агентомъ сыскного отдѣленія Кизнеромъ арестована и обыскана, причемъ украденный портсигаръ оказался при ней. Дѣлу данъ законный ходъ.

◆ **Къ сообщенію о находкахъ.** Найденные на улицѣ узелъ грязнаго бѣлья и кошелекъ съ 24 руб., о которыхъ нами на дняхъ сообщалось, оказались: бѣлье—украденнымъ изъ духовной семинаріи, а деньги—солдатскими артельными, утерянными ротнымъ артельщикомъ.

◆ **Покушеніе на самоубійство.** И. Г. Богдановъ, съ цѣлью лишить себя жизни, бросился подъ вагонъ трамвая, шедшій по В. Сергіевской улицѣ, но вагоновожатый во время остановилъ вагонъ и Богдановъ получилъ ссадины на лицѣ. Пострадавшій отправленъ въ Александровскую больницу.

◆ **Кражи.** Неизвѣстные воры взломали замки у сѣнныхъ дверей дома Н. А. Самойлова, живущаго на Соколовой улицѣ и проникли въ квартиру, гдѣ успѣла только захватить будильникъ, но имъ кто-то помѣшалъ и они бросились врассыпную. Воры скрылись безслѣдно.

— Одновременно съ этимъ неизвѣстные воры взломали замки въ квартирѣ Д. В. Юлина на Большой Горной улицѣ и утащили разныхъ вещей на 8 р.

Въ пользу голодающихъ.

Отъ наборщиковъ «Сарат. Вѣстника» 3 руб 92 коп., отъ служащихъ магазина П. Г. Бестужева — 7 р. 40 к

Для голодныхъ дѣтей.

На нашу замѣтку «Къ дѣтямъ», помѣщенную во вчерашнемъ номерѣ «С. В.», откликнулись дѣти нашихъ читателей.

Отъ Тони и Льва Башкировыхъ поступило 2 руб., памятя Лени—1 руб., отъ Корнъ 2 руб., отъ Н. К. Т.—15 руб., отъ Саши и Лиды—5 руб., отъ служащихъ гостиницы «Европа» 5 р., отъ Нюры Б. 50 коп., отъ Лицуши 1 руб., отъ гимназиста 1 р.

Крушеніе поѣзда.

На станціи «Курдюмъ» Ряз.-Ур. жел. дороги, недалеко отъ Саратова, утромъ 16 декабря произошло крушеніе товарнаго поѣзда, состоявшаго изъ 28 вагоновъ-цистернъ съ нефтью и керосиномъ. Крушеніе произошло отъ лопнувшаго на колесѣ бандажа въ вагонѣ, который находился среди поѣзда съ нефтяными остатками. Сойдя съ рельсъ, онъ загородилъ путь шедшимъ сзади вагонамъ-цистернамъ, которые тоже подъ напоромъ заднихъ, были выброшены по обѣ стороны желѣзнодорожнаго пути.

Всего при крушеніи повреждено 9 вагоновъ-цистернъ, груженыхъ керосиномъ и нефтью, изъ нихъ 2 незначительно, а 7 разбиты.

Путь поврежденъ на протяженіи двухсотъ сженъ и загроможденъ разбитыми вагонами. Движеніе товарныхъ поѣздовъ не производилось, а съ пассажирскими поѣздами была устроена пересадка въ посылаемые классные вагоны изъ Саратова.

Послѣ крушенія изъ саратовскихъ мастерскихъ вскорѣ былъ отправленъ вспомогательный поѣздъ, который предполагалъ очистить путь отъ разбитыхъ вагоновъ, къ 5 час. вечера и возстановить движеніе товарныхъ и пассажирскихъ поѣздовъ.

При крушеніи поѣзда сильно пострадалъ смазчикъ Павелъ Ивановъ, которому цистернами ушибены грудь, правая рука и правая нога. Нанесены сравнительно легкіе ушибы: главному кондуктору Абрамкину, конпукторамъ Изану Москову, Михаилу Естѣеву и смазчику Якову Писчикову. Всѣ пострадавшіе привезены съ классныхъ пересадочныхъ поѣздомъ въ Саратовъ, для оказанія помощи въ желѣзнодорожной больницѣ. Пассажирскій поѣздъ № 6 пришелъ по исправленному уже пути безъ задержки, въ немъ возвращался изъ Петербурга управляющій дорогою Д. А. Матренинскій.

Среди купцовъ и мѣщанъ.

15 декабря подъ предсѣдательствомъ мѣщанскаго старосты Г. Я. Пономарева состоялось собраніе купцовъ и мѣщанъ по вопросу объ арендѣ саратовскимъ купцомъ К. С. Лопыревымъ лавки на Верхнемъ базарѣ, принадлежащей купцамъ и мѣщанамъ.

Пренія по этому вопросу отличались необычайной рѣзкостью и страстностью. Соединенное собраніе купцовъ и мѣщанъ было очень интересно и характерно, такъ какъ показало, до какой степени обострились отношенія между тѣми и другими и пренія между купцами и мѣщанами достигли такихъ предѣловъ, дальше которыхъ идти уже нельзя.

Купцы рѣшили не уступать мѣщанамъ ни въ чемъ, а послѣдніе постановили не соглашаться съ постановленіями купцовъ. Яркой иллюстраціей распри между двумя «братьями» служитъ дѣло купца Лопырева, сущность заявленія котораго состоитъ

или мундштукъ. На заводѣ четыре механическихъ пресса, которые вырабатываютъ сырецъ. Приготовленная глина проходитъ черезъ прессъ и выходитъ изъ мундштука въ видѣ безконечной ленты. По мѣрѣ своего выхода изъ мундштука, глиняная лента разрѣзается проволоками сообразно желаемой толщинѣ кирпича-сырца.

Отсюда кирпичъ отправляется въ сарай, гдѣ онъ выравнивается особыми ручными прессами. На заводѣ выработка кирпича происходитъ и ручнымъ способомъ. Занимаются ручной выработкой кирпича какъ мужчины, такъ и женщины. На заводѣ работа етъ до 50 женщинъ.

Войдя въ обширный сарай, въ которомъ можетъ укрыться цѣлый полкъ солдатъ, я увидѣлъ женщинъ за работой.

Женщины почему то работаютъ кирпичъ иначе, чѣмъ мужчины. Трудъ ихъ несравненно изнурительнѣе.

Обыкновенно женщина беретъ комокъ глины, кладетъ его на скамью, затѣмъ залѣзаетъ на нее и уминаетъ глину ногами, потомъ она кладетъ глину въ форму, равняетъ ее и только послѣ этого выходитъ сырецъ въ готовомъ видѣ.

— Сколько въ день вырабатываютъ кирпичей женщины? спросилъ я г. Медвѣдева.

— По разному—иныя 1,000 а иныя и по 1,200 штукъ.

— А каковъ ихъ заработокъ!

— Зарабатываютъ онѣ порядочно—отъ 80 до 1 р. 20 коп. въ день.

И я высчитывалъ: женщина вырабатываетъ 1 р. 20 к. въ день, за это она должна сдѣлать 1,200 кирпичей. Слѣдовательно за каждую копѣйку она должна сдѣлать десятокъ кирпичей, то есть должна размять ногами десять комковъ глины, десять разъ залѣзть на скамейку, десять разъ положить комокъ глины въ форму и десять разъ вытащить его изъ формы въ видѣ уже готоваго сырца.

На заводѣ существуетъ большой прудъ съ плотиной; весной изъ него берутъ на заводъ воду. Къ концу лѣта прудъ пересыхаетъ.

Въ заводъ проведенъ водопроводъ, изъ него берутъ воду для питья и прессовъ, на формовку же глины воду берутъ изъ шести колодцевъ.

За прудомъ имѣется хорошій домикъ съ садомъ, въ которомъ живетъ завѣдующій заводомъ. Вблизи имѣются жилыя помѣщенія для рабочихъ.

— У насъ немало есть рабочихъ пришлыхъ, говоритъ мнѣ г. Медвѣдевъ, изъ тамбовской и пензенской губ.; вотъ имъ то мы и предоставляемъ свои помѣщенія.

Я выразилъ желаніе осмотрѣть и ихъ.

— Чтожъ-жъ осмотрите!

Г. Медвѣдевъ повелъ меня въ новый двухэтажный домъ. Внизу и вверху жили рабочіе. Я увидѣлъ деревянныя нары, на которыхъ въ повалку спятъ рабочіе. Нары довольно короткія и ничѣмъ не перегороженныя. Воздухъ въ помѣщеніи спертый, удушливый, полы грязные.

— Не убирали сегодня, вотъ и грязно,—говоритъ г. Медвѣдевъ, а вчера былъ праздникъ, рабочіе, какъ водится, кутили, ну и насодомили...

Я покинулъ заводъ въ то время, когда рабочіе шли обѣдать.

(Окончаніе слѣдуетъ).

Д. Борисовъ.

ИЗЪ ЗАЛЫ СУДА.

Драма на почвѣ ревности.

Вчера въ окружномъ судѣ съ участіемъ присяжныхъ засѣдателей слушалось дѣло о продавцѣ книгъ А. А. Кочергинѣ, который обвинялся въ томъ, что облилъ купоросным масломъ г-жу Тучкову.

Обстоятельства дѣла заключаются въ слѣдующемъ. Кочергинъ, оставивъ свою семью, сошелся съ Тучковой.

Жили они около четырехъ лѣтъ вмѣстѣ.

Затѣмъ Тучкова сошлась съ квартирантомъ своей сестры. Между Кочергинымъ и Тучковой происходили ссоры и даже драки.

Наконецъ, Тучкова бросила Кочергина и поселилась у своей сестры.

Кочергинъ въ февралѣ явился туда и вызвалъ ее для объясненія.

Кочергинъ и Тучкова зашли въ пивную.

Здѣсь Кочергинъ сталъ уговаривать Тучкову не покидать его. Послѣдняя жить съ нимъ отказалась.

Тогда Кочергинъ, выхвативъ изъ кармана бутылку съ купоросным масломъ, закричалъ.

«А, не мнѣ—такъ никому. Я обезображу тебя!» началъ поливать масло на голову Тучковой.

Публика бросилась къ нему и вырвала у него бутылку съ масломъ.

Кочергинъ послѣ этого вынулъ изъ кармана пузырекъ съ уксусной эссенціей и выпилъ содержимое.

Обоихъ отправили изъ пивной въ больницу.

Кочергина удалось спасти. Черезъ 12 дней онъ былъ заключенъ въ тюрьму и его предали суду.

Ожоги Тучковой оказались легкими.

Кочергинъ на судѣ заявилъ, что сдѣлалъ это подъ вліяніемъ ревности, такъ какъ сильно любилъ Тучкову.

Послѣдняя на судѣ простила Кочергина.

Присяжные засѣдатели вынесли Кочергину справдательный приговоръ.

Защищалъ его прис. повѣренный Смирновъ.

Убійство.

1 го мая н. г. на Соколовой горѣ М. Цыгановъ и его сосѣдъ Петровъ съ семьями праздновали маевку. Водки было выпито много. Послѣ попойки Петровъ пошелъ къ Цыганову на квартиру и здѣсь сталъ приставать къ его взрослымъ дочерямъ.

Послѣднія разбудили отца, который былъ пьянъ. Онъ вмѣстѣ съ сыномъ Алексѣемъ сталъ избивать Петрова. Отъ этихъ побоевъ Петровъ черезъ нѣсколько дней умеръ.

При осмотрѣ трупа оказалось переломленными 8 реберъ.

Цыгановыхъ отца и сына предали суду по обвиненію въ убійствѣ.

Въ четвергъ дѣло о нихъ слушалось въ окружномъ судѣ съ участіемъ присяжныхъ засѣдателей.

Защищалъ ихъ прис. повѣр. О. П. Глѣбовъ.

Виновными подсудимые себя не признали.

Защитникъ возбудилъ ходатайство о постановкѣ дополнительнаго вопроса о нанесеніи побоевъ во время драки. Судъ отказалъ въ этомъ ходатайствѣ.

Послѣ этого присяжные засѣдатели возбудили этотъ же вопросъ. Ходатайство ихъ было судомъ удовлетворено.

Присяжные засѣдатели признали Цыганова отца виновнымъ въ нанесеніи смертельныхъ ранъ во время драки и далъ ему снисхожденіе.

Судъ приговорилъ его къ заключенію на 2 мѣсяца въ тюрьму.

Сына оправдали.

Покушеніе на изнасилованіе снохи.

Вчера въ окружномъ судѣ съ участіемъ присяжныхъ засѣдателей при закрытыхъ дверяхъ слушалось дѣло о крестьянинѣ Коробовѣ 60 лѣтъ, который обвинялся въ покушеніи на изнасилованіе жены своего сына. Дѣло происходило въ д. Мѣщановкѣ, саратовскаго уѣзда въ началѣ настоящаго года.

Коробовъ, какъ передаютъ сначала жилъ съ одной изъ своихъ снохъ, а затѣмъ покушался на сожительство съ другой снохой.

Присяжные засѣдатели признали его виновнымъ.

Судъ приговорилъ Коробова къ заключенію на 3 года въ арестантскія роты.

Защищалъ его помощникъ присяжнаго пов. Лембергъ.

Юбилей П. П. Струйскаго.

Юбилейное чествованіе началось собственно послѣ второго акта «Вала»—пьесы Писемскаго, трактующей о всемогуществѣ «золотого тельца». Теперь пьеса эта имѣетъ только историческій интересъ; но въ ней казалась подходящая для бенефиціанта роль—Кувшинова, вабудыги и добраго малаго, съ трудомъ отличающаго добро отъ зла. И роль эту прекрасно сыгралъ П. П. Струйскій.

На сцену вынесенъ былъ большой столъ, покрытый адресами, вѣнками, подарками и привѣтственными телеграммами съ разныхъ концовъ Россіи—отъ Тифлиса, Чарджуя, Петербурга—до Иркутска. Всѣхъ телеграммъ получено больше 200.

Затѣмъ заслуженная артистка Астахова, вывела юбиляра на сцену и началось чествованіе при поднятомъ занавѣсѣ, въ присутствіи всей труппы и представителей нѣкоторыхъ мѣстныхъ обществъ и печати.

Началось чтеніе адресовъ.

Режиссеръ А. Л. Зиновьевъ отъ имени труппы артистовъ городского театра, прочелъ слѣдующій заключенный въ изящную папку адресъ:

„Милый и глубокоуважаемый Петръ Петровичъ! Въ тридцатилѣтнюю годовщину Вашего служенія русскому дорогому всѣмъ нашему театру, на насъ выпала счастливая доля. Мы горды и осчастливлены возможностью въ этотъ день отъ сердца привѣтствовать Васъ съ искреннимъ единодушіемъ. Приносимъ дань удивленія и уваженія вашей неустанной энергіи, вашей дѣятельной любви къ искусству и вашей твердой и непреклонной волѣ къ осуществленію лучшихъ завѣтовъ и идеаловъ нашихъ славныхъ предшественниковъ. Тридцать лѣтъ выдавали театру свои силы свои мечты, свое сердце, свою душу Тридцать лѣтъ вы шли за вѣкомъ, горячо откликаясь на все новое, на все яркое, на все талантливое! Вашъ театръ былъ школой для молодыхъ талантовъ, вы ихъ находили, развивали, укрѣпляли и создавали. Не смотря на всѣ тернія, неизбѣжные на трудномъ пути сценической дѣятельности. Вы смѣло несли вашъ яркій свѣточъ и остались вѣрнымъ себѣ и искусству! Да поможетъ вамъ Богъ сохранить еще на долгіе, долгіе годы вашу энергію, ваши таланты!

Адресъ покрытъ былъ дружными аплодисментами.

Саратовскій театральный комитетъ поднесъ слѣдующій адресъ:

„Сегодня исполнилось 30 лѣтъ съ того дня, какъ вы вступили на артистическое поприще. Съ присущей вамъ энергіей вы отдались театральному дѣлу, вы посвятили себя на служеніе родной сценѣ въ началѣ въ качествѣ артиста, а затѣмъ—антрепренера, умѣло, внимательно и участливо относящагося къ принятымъ обязанностямъ съ тонкимъ пониманіемъ запросовъ публики къ театру. Городъ Саратовъ уже третій сезонъ имѣетъ случай убѣдиться въ вашихъ высокихъ и цѣнныхъ качествахъ какъ антрепренера. Поэтому саратовскій городской театральный комитетъ съ особымъ удовольствіемъ привѣтствуетъ васъ въ настоящій знаменательный для васъ день, выражая надежду и пожеланіе и на будущее время видѣть васъ руководителемъ театральнаго дѣла на Саратовской городской сценѣ.

Затѣмъ С. Л Рощевскій прочиталъ адресъ отъ кружка врачей.

Далѣе слѣдовалъ покрытый многочисленными подписями адресъ отъ публики:

Глубокоуважемый Петръ Петровичъ!

Исторія Саратовскаго городского театра считается десятилѣтіями. Позднѣйшія страницы ея прошли передъ нами: мы были современниками періодовъ свѣтлыхъ и тусклыхъ, яркихъ и блѣдныхъ.

Свѣтлой полосой въ жизни нашего театра мы признаемъ и послѣднія три года, когда вы, Петръ Петровичъ, состояли организаторомъ и руководителемъ его. Антрепризы П. П. Струйскаго, для насъ это несомнѣнно, будетъ занесена на страницы, посвященныя движенію Саратовскаго театра впередъ, его успѣхамъ, его росту.

Сегодня, когда чествуется ваша тридцатилѣтняя сценическая дѣятельность, мы считаемъ пріятнымъ долгомъ засвидѣтельствовать здѣсь, публично, свою признательность вамъ. Вы, Петръ Петровичъ, вели саратовскій театръ твердой рукой въ направленіи традицій, наиболѣе чтимыхъ нами. Примите сердечную благодарность отъ подписавшихся.

Далѣе слѣдовали адреса въ красивыхъ папкахъ отъ учениковъ техническаго училища, ученицъ фельдшерской школы, торговой школы, О-ва вспомоществованія торгово-промышленному и служебному труду.

Отъ «благодарныхъ слобожанъ слоб. Покровской»—былъ поднесенъ лавровый вѣнокъ съ адресомъ.

П. А. Аргуновъ огласилъ адресъ отъ редакціи «Саратовскаго Листка».

М. П. Ткачуковъ привѣтствовалъ юбиляра отъ редакціи московскаго журнала искусства и сцены «Студія».

Еврейское попечительство о бѣдныхъ привѣтствовало юбиляра адресомъ.

Было нѣсколько цѣнныхъ подарковъ.

Артистка Астахова поднесла П П «кусочекъ золота(жетонъ), который, пусть будетъ талисманомъ». Артистка Рутковская—отъ труппы—золотой жетонъ съ брилліантами. Нижегородская труппа—адресъ съ двумя цѣнными подарками. Капельдинеры гор. театра поднесли привѣтствіе и подарокъ. Театральные рабочіе—хлѣбъ-соль. Затѣмъ слѣдовали два лавровыхъ вѣнка отъ публики и нѣсколько корзинъ цвѣтовъ.

Послѣ подношеній началось чтеніе телеграммъ.

Среди нихъ отъ: секціи драмат. искусства казанскаго народнаго университета, театральнаго бюро, вице-президента театральнаго О-ва Молчанова, редакціи журнала «Театръ и Искусство», редакціи «Волгаря», отъ театровъ: воронежскаго, орловскаго, харьковскаго, варшавскаго, ростовскаго, кіевскаго, виленскаго, нижегородскаго и др.

Привѣтствовали телеграммами многія отдѣльныя лица: нижегородскій вице-губернаторъ Бирюковъ, артисты: Варламовъ, Орловъ-Чужбининъ, Рудницкій, Сталь, Каширинъ, Петина, Сабуровъ, Баратовъ, Манько, Шебуева, отъ сарат. общедост. театра Коробова, Островскій, Ватинъ.

Взрывъ аплодисментовъ вызвала телеграмма изъ Нижняго отъ артистки Моравской, жены юбиляра: «Хотѣлось бы сказать многое, но боюсь быть смѣшной...»

Отъ гг. Пальмскихъ изъ Петербурга присланы телеграммой слѣдующіе стихи:

Театру далъ онъ тридцать лѣтъ,
Силъ не жалѣя.
Шлемъ Петѣ Струйскому привѣтъ
Въ день юбилея,
Антрепренерамъ онъ служилъ примѣромъ
Среди своихъ артистовъ слылъ милліонеромъ.
Какъ Божьей милостью артистъ
Извѣстенъ всюду.
Душой, какъ юноша, онъ чистъ,
Подобно чуду.
Еще лѣтъ тридцать такъ же жить
Ему желаемъ.
Хотимъ за Струйскаго мы пить
И выпиваемъ.

Изъ Нижняго гг. Максимова и Невѣдомовъ привѣтствовали также стихотворно:

Я, Невѣдомовъ Иванъ.
Я, Максимова Татьяна—
Поднимаемъ два стакана.

Въ заключеніе, артистъ Черновъ-Лепковскій поднесъ оставшуюся груду телеграммъ П. П. со словами:

«Вотъ еще, Петръ Петровичъ, телеграммы... Ни разобрать, ни прочесть ихъ сейчасъ нѣтъ возможности. Прочтите ихъ на свободѣ сами...»

Слова Чернова - Лепковскаго были покрыты аплодисментами.

Сильно взволнованный юбиляръ благодарилъ товарищей-артистовъ и публику.

Послѣ спектакля въ гостиницѣ «Россія» состоялся въ честь П. П. Струйскаго ужинъ. Большой залъ весь занятъ былъ столами, за которыми размѣстились ужинавшіе—больше 100 чел. артисты городского и общедоступнаго театра, представители печати, врачебнаго міра и мн другихъ лицъ.

Привѣтственные тосты чередовались съ чтеніемъ телеграммъ. Между прочимъ привѣтствовали юбиляра отъ публики деканъ саратовскаго университета И. А. Чуевскій, докторъ С. П. Рошевскій, а отъ общедоступнаго театра В. И. Островскій, съ большимъ подъемомъ сказавшій нѣсколько словъ о П. П. Струйскомъ, какъ объ антрепренерѣ, которому удалось счастливо соединить художественное чутье съ коммерческимъ талантомъ.

По предложенію одного изъ присутствовавшихъ была отправлена привѣтственная телеграмма въ Нижній М. А Моравской.

Послѣ ужина публика долго еще не расходилась. Было шумно и весело.

Письмо въ редакцію.

Приношу искреннюю, сердечную благодарность всѣмъ общественнымъ учрежденіямъ, лицамъ и саратовской публикѣ, почтившимъ меня въ день моего юбилея и принявшимъ участіе въ скромномъ торжествѣ.

П. Струйскій

ОБЛАСТНОЙ ОТДѢЛЪ

(*Отъ нашихъ корреспондентовъ*).

КАМЫШИНЪ. **Продовольственная помощь.** Благотворительно - продовольственнымъ комитетомъ установлено, что немедленная помощь нужна въ уѣздѣ на 9206 человѣкъ, включая сюда и мѣщанъ, съ 15 декабря по 1-е января 11011 человѣкъ, съ 1 января по 15 е—36362 человѣка и съ 15 января по 1-е мая 1912 года—37012 человѣкъ.

На немедленную помощь, считая по 7 коп. на ѣдока въ день, понадобится 9666 руб. 30 к, на 2 ю половину декабря—12332 руб. 32 к., на 1-ю половину января—38180 р. 10 к., и съ 15 января по 1 мая—272038 р. 20 к, а всего 332216 р, 92 к.

Въ тѣхъ селеніяхъ, гдѣ нуждающихся въ продовольствіи болѣе 75 человѣкъ, постановлено открывать столовыя, меньше 75 чел—производить выдачу пайками.

Изъ уѣзда поступаютъ печальныя вѣсти,—въ нѣкоторыхъ селеніяхъ появился брюшной тифъ и цынга. Заболѣванія находятся, по сообщенію врачей, въ несомнѣнной связи съ недоѣданіемъ. Былъ даже одинъ смертный случай отъ цынги (въ лопуховской вол.) Цынга наблюдается въ Морозовѣ красноярской вол., Верхней Кулаликѣ и Жирномъ. Есть свѣдѣнія и о крайней нуждѣ въ одномъ селеніи, гдѣ подмѣшиваютъ въ хлѣбъ куколь.

Получивши такія тревожныя извѣстія, земская управа немедленно телеграфировала губернатору, что за прекращеніемъ общественныхъ работъ сильно обострилась нужда въ продовольствіи въ 3-хъ селеніяхъ. Въ Красноярской и Нижн-Добринской волостяхъ къ хлѣбу примѣшиваютъ куколь и отруби. Списки, представленные комитетомъ, далеко не исчерпываютъ всѣхъ нуждающихся. Необходима теперь же немедленная помощь въ видѣ столовыхъ и пайковъ. На засѣданіе продовольственнаго совѣщанія въ Саратовѣ, назначенное на 14 декабря, выѣзжаетъ заступающій мѣсто предсѣдателя членъ земской управы Брандтъ, чтобы лично освѣтить нужду населенія въ камышинскомъ уѣздѣ, которая въ началѣ осени не представлялась въ такихъ большихъ размѣрахъ.

— **Не вынесъ подозрѣнія.** Въ прошлую субботу, 10 декабря, въ квартирѣ у служащаго въ аптекарскомъ магазинѣ Бѣлостокскаго Ф. полиціей былъ произведенъ обыскъ, по подозрѣнію въ кражѣ товара изъ магазина. Нашла-ли полиція у Ф. квартирѣ что либо, пока неизвѣстно, но вскорѣ, по уходѣ полиціи, Ф. съ цѣлью лишить себя жизни, принялъ какой то ядъ. Передаютъ, что на жизнь самоотравившагося нѣтъ надежды.

ВОЛЬСКІЙ УѢЗДЪ. За послѣднее время кражи зернового хлѣба все учащаются. Во второй половинѣ ноября было до 15 кражъ. На дняхъ въ селѣ Колоярѣ у сельскаго учителя Зыкова изъ запертаго амбара со взломомъ замковъ украдено до 100 пуд. пшеницы. На этотъ разъ полиціи удалось задержать съ поличнымъ.

АТКАРСКЪ.—**Въ город. Думѣ.**—На засѣданіи Думы 13 го декабря началось разсмотрѣніе доходной смѣты на 1912 года.

Въ общемъ доходы города на 1912 годъ опредѣлены въ суммѣ 241784 р. 98 коп., т. е. больше, чѣмъ въ предыдущемъ году на 69303 р. 60 к. Сборы съ недвижимыхъ имуществъ утверждаются въ размѣрѣ 5728 р. 40 к, Ожидаемая недоимка по этой статьѣ въ 5400 р. по постоянной бюджетной комисіи сокращается до 400 руб., т. к. 5000 р. числится недоимкой за желѣзной дорогой, которая обложеніе города обжаловала въ сенатѣ, а поэтому поступленіе этой недоимки считается сомнительнымъ.

При разсмотрѣніи этой же статьи дохода Дума поручаетъ управѣ возбудить ходатайство о пониженіи обложенія съ недвижимыхъ имуществъ съ 6 проц. до 3.

По сборамъ съ торговли и промысловъ утверждено доходовъ 10688 руб. 13 к.; по сборамъ съ велосипедистовъ и дур. мелкихъ статей—269 р. 50 к.

Внесенная управой недоимка съ земель и лѣсовъ въ размѣрѣ 18000 р. поражаетъ своей величиной. Бюджетная комисія предлагаетъ внести въ смѣту недоимокъ лишь 400 руб., т. к. цѣлый рядъ лѣтъ эта недоимка вносится въ смѣту, но за каждый отчетный годъ не поступаетъ въ кассу управы ни одной копейки.

Собраніе соглашается съ предложеніемъ комисіи.

Весь же доходъ съ городскихъ имуществъ и оброчныхъ статей принимается въ размѣрѣ 86608 р. 18 к.

Выдѣлка кирпича хозяйственнымъ способомъ Думой отклоняется и доходъ въ суммѣ 5500 руб. изъ смѣты вычеркивается.

Отъ продажи 129000 кирпича, заготовленнаго въ 1909—1910 г. по 11 р. за тысячу ожидается доходъ въ 1320 рублей.

Далѣе утверждаются нѣкоторые мелкіе доходы въ суммѣ 14277 р. 20 к. Вся же смѣта доходовъ утверждена на 119291 р. 41 к.

Смѣта расходовъ на 1912 г. исчислена управой въ 239528 р. 9 к., болѣе на 67103 р. 74 к., чѣмъ въ предыдущемъ году.

Расходъ на пособіе казнѣ по содержанію полицейскихъ учрежденій и на содержаніе канцеляріи губернскаго по земскимъ городскимъ дѣламъ присутствій утверждается въ суммѣ 546 руб.; на содержаніе городского управленія и сиротскаго суда—11880 р. 46 коп.; на воинскую квартирную повинность—9895 р. 31 к.

Собраніе, не докончивъ утвержденія смѣты расходовъ, за позднимъ временемъ закрывается до слѣдующаго дня.

На слѣдующій день за неприбытіемъ законнаго числа гласныхъ собраніе не состоялось и отложено до 16-го декабря.

— **Къ продовольствію скота.** — Прокормъ скота будетъ продолжаться съ 15 февраля по 1 мая. Всего потребуется 626202 п. соломы и 301799 п. посыпки. Сумма на закупку кормовъ исчислена приблизительно въ 365240 руб.

— **Странный случай.** Такой случай разыгрался въ с. Сосновкѣ, аткарскаго уѣзда 5 декабря около 9 час. вечера одинъ изъ мальчикъ въ этого села А. Ивановъ, 15 лѣтъ, отправился на кладбище съ цѣлью разрыть могилу, въ которой былъ похороненъ мѣстный же крестьянинъ И. Маркеловъ. Во время раскопокъ мальчика задержали. При допросѣ онъ сначала объяснилъ, что разрывать могилу посланъ матерью съ цѣлью похоронить въ ней ребенка сестры его Е Павловой, которая не живетъ съ своимъ мужемъ и въ настоящее время беременна. Затѣмъ онъ добавилъ, что разрывалъ могилу по приказанію матери, чтобы отнять у покойника лѣвую руку и при помощи руки нажить какимъ то образомъ богатство.

— **Утопленникъ.** 11 декабря, въ озерѣ подъ названіемъ «Студеный», близъ хутора Батыгина при д. Коптевки, березовской волости, утонулъ мальчикъ, 11 лѣтъ, Кріпановъ.

— **Кражи изъ общественныхъ магазиновъ.** Въ деревнѣ Николаевкѣ, чемизовской волости, изъ общественнаго магазина похищено посредствомъ взлома замковъ 52 п. ржи. Воры не найдены. Въ д. Вязкѣ, галаховской волости, изъ общественнаго же магазина черезъ проверчутое отверстіе похищено 5 п. ржи.

— **Студенческій концертъ.** Мѣстное студенчество, по примѣру прошлаго года, предполагаетъ устроить 3 января въ Аткарскѣ концертъ въ пользу недостаточныхъ товарищей. Думается, что первый опытъ научитъ гг. студентовъ не быть такими расточительными, какъ въ прошломъ году. И они не будутъ покупать всевозможныхъ хлопушекъ и различныхъ дѣтскихъ игрушекъ.

Публика на доброе дѣло отзовется и безъ «приманокъ».

— **Снѣгъ.** 14 декабря выпалъ въ уѣздѣ глубокій снѣгъ. Особенно же много выпало на югѣ уѣзда. Теперь санный путь установился вполнѣ.

— **Не все въ порядкѣ..** Относительно заявленія балаандинскаго общества о злоупотребленіяхъ десятника по общественнымъ работамъ, выѣзжалъ разслѣдовать предсѣдатель управы И. И. Панфиловъ. Результаты пока неизвѣстны.

ЛОПАТИНО, петровскаго уѣзда. **На почвѣ голода.** Нужда все упорнѣе стучится въ дверь. Хлѣба с вершково нѣтъ. У наиболѣе нуждающихся все, что можно было продать—продано и пропѣдено, остается земля и кормилица лошадь и теперь предъ крестьяниномъ стоитъ не подлежащійся рѣшенію вопросъ, что прежде продать: душевой надѣлъ или лошадь? Коровъ многіе попродали. Если продать лошадь, то безъ лошади и землю весной не обработаешь, а если землю, тогда и лошадь будетъ не нужна. Сдать душевой надѣлъ на одинъ посѣвъ, какъ уже многіе и дѣлаютъ—слишкомъ мало даютъ за нее, особенно подъ вліяніемъ настоящаго неурожая—земля обезцѣнилась, но если и по такой какой цѣнѣ сдать, то въ будущемъ опять-таки остаются въ удѣлъ одни вздохи. Общинному крестьянину продать въ вѣчность землю нельзя, но вышедшему собственнику можно. И вотъ уже начинаются предложенія купить часть земли въ вѣчность... Такія предложенія имѣются во 2-мъ лопатинскомъ о-вѣ, но зажиточные крестьяне и кулаки, пользуясь нуждой, стараются «поприжать въ цѣнѣ».

Въ ноябрѣ открылись въ Лопатинѣ общественныя работы; производилась заготовка матеріаловъ, возили камень и разбивали для бетона. Заработокъ давался однако не безъ труда, техникъ объявилъ цѣну за разбивку 15 руб. за кубическую сажень. Голодные набросились на работу, но при всемъ напряженіи удается заработать въ день 25—30 коп. взрослому, подростки же вырабатывали 15—20 к., причемъ на день не хватало при этой работѣ зарежекъ. Хоть и вороголодь, но одному человѣку кормиться было можно, но очень у многихъ дома кучи дѣтей встрѣчающихъ отца криками: «Тятя, принесъ хлѣба?» Но и этотъ скудный заработокъ можно было получить черезъ три-четыре недѣли, когда технику пришлютъ денегъ.

Многіе крестьяне лопатинской и окрестныхъ волостей, а также и отдѣльныя общества хлопотали о выдачѣ «способія» хотя и изъ общественныхъ хлѣбозапасныхъ магазиновъ Зиновьевская (особенно нуждающаяся) Пылковская и нѣкоторыя села лопатинской волостей, да и въ самомъ Лопатинѣ, за фасадами хорошихъ домовъ—масса нуждающихся, питающихся впроголодь и ждущихъ «способія».

Въ с. Сойминой, лопатинской волости, сильно бѣдствуютъ. Одна крестьянка голодала съ дѣтьми нѣсколько дней сряду. Наконецъ кто-то сжалился надъ ней, далъ мучицы, но съ голодухи и отъ радости, что появилась мука, терпѣнья не хватило ждать, когда тѣсто вскиснетъ, и несчастная мать, смѣшавъ тѣсто съ водой, потодкала въ печку, чтобы поскорѣе «насладиться» и утолить голодъ дѣтишекъ...

СЛ. АЛЕКСАНДРОВЪ-ГАЙ, новоуз. у. **Кормленіе голодающихъ.** Въ настоящее время здѣсь функціонируютъ двѣ столовыхъ, одна въ самомъ Гаѣ, другая въ Новой Александровкѣ (послѣдняя отдѣлена отъ Гая рѣкой). Столовая открыта на правительственныя средства. Завѣдуетъ столовыми мѣстная интеллигенція. Всего въ столовыхъ довольствуется до 600 человѣкъ, которые получаютъ хлѣбъ и горячую пищу на домъ. Выдаются пайки и пришлымъ.

Въ скоромъ времени, какъ намъ передаютъ, столовыя будутъ закрыты, такъ какъ сюда доставлено до 50 вагоновъ южной пшеницы, которая признана негодной для обсѣмененія и потому предназначена для продовольственныхъ ссудъ.

Выдача продовольственной ссуды населенію предположена на 4—5 мѣсяцевъ. Едва-ли однако нуждающіеся воспользуются пшеницей для продовольствія. Дѣло въ томъ, что цѣна этой пшеницы съ накладными расходами около двухъ руб пудъ. Между тѣмъ рожь продается на мѣстѣ по 90 коп. пудъ. Нуждающіеся, получивъ продовольственную пшеницу, продадутъ ее или обмѣняютъ, въ видахъ экономіи, на рожь.

— **Переводъ учителя.** На дняхъ переведенъ изъ слободы учитель 2-хъ классного министерскаго училища г. Лукьяновъ, который пользовался симпатіями населенія.

САРАТОВСКІЙ УѢЗДЪ. **Кража въ церкви.** Въ прошлое воскресенье, 11 декабря, въ церкви села Гладковки полчаниновской волости, обнаружена пропажа изъ свѣчнаго ящика около 20 руб. Отдѣленіе ящика, въ которомъ хранились деньги, найдено отпертымъ при помощи отмычки. Производится дознаніе.

— **Крами.** Кр-нъ тверской губерніи, лопатинской волости Владиміръ Богдановъ заявилъ полиціи, что 11 декабря, возвращаясь изъ Саратова въ дер. Кирсановку, низовской волости съ крестьяниномъ названной деревни Н. Селивановымъ и кр-номъ сосѣдней деревни Лапшиновки Ф. Былинкинымъ и будучи выпивши, заснулъ; когда проснулся, то не нашелъ у себя въ боковомъ карманѣ бумажника съ 435 руб.; въ кражѣ подозрѣваетъ своихъ спутниковъ. По обыску у Соловьева найденъ бумажникъ Богданова и въ немъ 100 руб. кредитный билетъ. Дѣло передано судебному слѣдователю 2 уч.

— Въ селѣ Гремячкѣ въ ночь на 12 декабря неизвѣстные злоумышленники у крестьянина П. Сидоми, отперевъ сѣни съ помощью коловорота, вытащили изъ нихъ въ салъ сундукъ съ имуществомъ на сумму 200 руб., потомъ этотъ сундукъ разбили и все содержимое изъ него украли. Найденъ слѣдъ отъ колесъ въ экипажѣ, слѣдъ изъ сада на дорогу, ведущую въ Саратовъ. Погоня за ворами не привела къ желаемому результату.

— **Нападеніе** На крестьянина Димитрія Абрамова шедшаго на дняхъ изъ Саратова въ Верхній Курдюмъ, около Кумысной Поляны, напалъ неизвѣстный и чѣмъ-то тупымъ нанесъ ему ударъ по головѣ, отъ чего Абрамовъ потерялъ сознаніе и пришелъ въ себя только въ полиціи, куда его доставили курдюмскіе крестьяне; въ полиціи Абрамовъ заявилъ, что на него напалъ неизвѣстный, который унесъ съ собой его мѣшокъ съ малоцѣннымъ имуществомъ.

НА РОДИНѢ.

КУРСКЪ. (*Земскіе анекдоты*). Самые веселые анекдоты разсказываются сейчасъ, конечно, на курскомъ губернскомъ земскомъ собраніи,—тамъ, гдѣ высится коренастая фигура Маркова, который теперь—какъ всѣмъ извѣстно—стоитъ двухъ. Обстановка земскаго собранія—въ самомъ русскомъ стилѣ. Весьма важную роль въ ней играетъ роскошно сервированный въ одной изъ залъ управы буфетъ. На этотъ буфетъ ассигновано изъ земскихъ средствъ—3,000 рублей. Паекъ, отнюдь, не «голодный».

За стойками буфета—«управскія» барышни. Приглашали ихъ для того, чтобы писать на пишущихъ машинкахъ, считать на счетахъ, записывать входящія и исходящія, а въ день открытія собранія ихъ отозвали отъ ихъ канцелярскихъ столовъ, надѣли на нихъ бѣлые передники, прицѣпили къ волосамъ бѣлые кокошники, какъ у прислуживающихъ въ «Народномъ домѣ», и велѣли рѣзать бутерброды и наливать очищенную въ маленькія рюмочки.

Веселая картина... Собраніе открылось на веселыхъ нотахъ, Шутили, острили. Шутили гласные, шутила и управа.

Эта послѣдняя внесла два необыкновенно остроумныхъ доклада Одинъ содержитъ въ себѣ предложеніе объ ограниченіи торговли киндеръ бальзамомъ.

Кто то замѣтилъ, что киндеръ-бальзамъ вовсе не такая лишняя вещь—хотя-бы для того же Маркова; на эту тему добродушно посмѣялись.

Затѣмъ, управа объявила, что у нея приготовленъ еще докладъ, объ автомобилѣ. Этотъ земскій автомобиль приблизительно той же фирмы, что и «таинственный автомобиль», на которомъ разъѣзжали нынѣшнимъ лѣтомъ «соловьики».

Земскіе гласные разобрали докладъ объ автомобилѣ со всей обстоятельностью и рѣшили въ заключеніе, что пріобрѣтеніе этой машины было со стороны управы—«сплошной ошибкой».

Этимъ поводы къ веселью не были исчерпаны. Когда кончили читать перечень докладовъ, гласные замѣтили, что недостаетъ доклада о субсидіи черносотенной газетѣ «Курская Быль». Управа хотѣла привѣсти этотъ вопросъ безъ доклада, на своемъ таинственномъ автомобилѣ, но гласные признали, что и это съ ея стороны—«сплошная ошибка» и потребовали сдать вопросъ въ спеціальную комисію.

Итакъ,—буфетъ, киндербальзамъ, автомобиль и «Курская Быль»,—таковы «гвозди» сессіи въ курскомъ собраніи.

(Совр. Сл.)

РОСТОВЪ. (*«Христіанское» имя*). Въ войсковомъ Провальскомъ конномъ заводѣ. — какъ сообщаетъ «Донская Жизнь», — имѣется чистокровный англійскій жеребецъ, подъ кличкою «Левъ Діаконъ».

Англичанинъ—и вдругъ такое имя! —Хорошо еще, что во-время усмотрѣли!

Конечно, донская духовная консисторія возбудила ходатайство передъ войсковымъ начальствомъ о замѣнѣ этой клички, «какъ неподобающей иностранной лошади».

Конечно, были тотчасъ же наведены справки о рожденіи. Въ на стоящее время выяснилось, что жеребецъ «Левъ Діаконъ» родился не въ Провальскомъ заводѣ, а въ заводѣ В. И. Звегинцева; кличка дана владѣльцемъ завода въ честь историка Льва Діакона, и перемѣна ея зависитъ отъ главнаго управленія государственнаго коннозаводства.

Англійскій жеребецъ, повидимому, недурно знакомъ съ исторіографіей, чего никакъ нельзя сказать о консисторскихъ чиновникахъ, заподозрѣвшихъ невиннаго жеребца въ намѣреніи присвоить себѣ духовный санъ.

БАРНАУЛЪ. (*Пьютъ*). «Обск. К.» пишутъ изъ села Верхъ-Ирмекскаго: Пьянство. Непомѣрное, страшное стихійное пьянство. Крестьяне словно очумѣли отъ неожиданнаго урожая и, какъ дѣти, не знаютъ, что дѣлать съ перепавшимъ къ нимъ достаткомъ. Наголодались, натерпѣлись, настрадались и теперь бурный протестъ противъ пережитаго принимаетъ нелѣпыя, дикія формы. Пьютъ. Пропиваютъ послѣдніе гроши, иногда пропиваютъ сѣмена. Философствуютъ:

— «Будетъ! Плохо пожили, годъ постились, не пили, а теперь катай во всю!»

И «катаютъ» во всю эти бѣдные люди, увидавшіе маленькій проблескъ въ своей тяжелой подъяремной жизни.

Въ здѣшней винной лавкѣ не хватаетъ иногда водки. Ее разбираютъ. Крестьяне не вѣрятъ, что водка распродана вся и ходятъ въ волостное правленіе за «приказомъ» отпустить водки. Когда же въ лавкѣ есть водка, то около нея по улицѣ вытягиваются до 200—300 подводъ другихъ деревень, не считая мѣстныхъ крестьянъ. 500—600 ведеръ водки хватаетъ на 2 дня.

ПСКОВЪ. (*Наглядный методъ*). Недурныя свѣдѣнія по исторіи обнаруживаютъ псковскія народныя учительницы.

Онѣ пре

РАСПИСАНІЕ ПОѢЗДОВЪ

Рязанско-Уральской желѣзной дороги.
(По мѣстному времени).

1) САРАТОВЪ.

Прибытіе:

Поѣздъ № 6 изъ Москвы въ 5 ч. 23 м. дня
„ № 8 изъ Рязани въ 7 ч. 43 м. ут.
„ № 12 изъ Рязани въ 10 ч. 18 м. ут.
„ Лит. Б. изъ Покр. сл. въ 10 ч. 28 м. ут.

Отправленіе:

Поѣздъ № 5 до Москвы въ 12 ч. 33 м. дня
„ № 7 до Рязани въ 8 ч. 33 м. веч.
„ № 11 до Рязани въ 7 ч. 03 м. веч.
„ Лит. А. до Покров. сл. въ 2 ч. 03 м. веч.
„ Лит. В. до Покров. сл. въ 6 ч. 03 м. веч.

2) ПОКРОВСКАЯ СЛОБОДА.

Прибытіе:

Поѣздъ № 3 изъ Астрахани въ 7 ч. 48 м. ут.
„ № 5 изъ Уральска въ 6 ч. 03 м. ут.
„ Лит. А. изъ Саратова въ 6 ч. 03 м. веч.
„ Лит. В. изъ Саратова въ 10 ч. 03 м. веч.

Отправленіе:

Поѣздъ № 4 до Астрахани въ 9 ч. 03 м. веч.
„ № 6 до Уральска въ 11 ч. 03 м. веч.
„ Лит. Б. до Саратова въ 6 ч. 33 м. ут.

Первоклассный ресторанъ „АКВАРІУМЪ“

Дирекція Т-ва офиціантовъ

1-й деб. знаменитаго артиста современнаго жанра имитатора, народст. женскихъ голосовъ Ф. Дайовскаго. Гастроли виртуоза на русскихъ гармоникахъ Ф. И. Туншева. Спеціально русско-мусульманскій репертуаръ. Дебюты опернаго баритона Б. И. Манашова. Дебютъ извѣстн. разнохарактерн. танцевъ съ имитаціей г. Ефремова. Струнный дамскій оркестръ подъ управленіемъ, Б. А. г-жи Проценко. Ресторанъ заново отремонтированъ, кабинеты и ложи шикарно обставлены съ піанино. Электрическіе эффекты.

Цѣны съ прейсъ-курантъ понижены.

Ресторанъ открытъ съ 1 го часу дня и до 4 хъ ночи.

657 Съ почтеніемъ *Товарищество.*

Театръ-„КАЗИНО“-варіетэ 6967

Дирекція А. С. Ломашкинъ и А. Е. Быковъ. Сегодня сверхъинтересная программа, составленная на рѣдкость. Веселье и радость безъ конца всю ночь. Сегодня новый интересный дебютъ хорошенькой петербурженки НИКИ, гастроли извѣстныхъ парижскихъ воровъ ЮНІОРЪ, знамен. японскаго тріо МИМОЗА, непобѣдимая исполн. цыг. романсовъ и русскихъ пѣсенъ ЧАЙКОВСКАЯ, знаменитая бессчка БЕРИНА; одна изъ лучшихъ артистокъ жанра М. А. Ленской, Людмила Александровна Люсина, миніатюрная Муся-Бэби, Дусина, Сабурова, Суворова, Ледолеръ, Владимірова, Фіалка, и друг. Оркестръ г. Двинскаго. Начало въ 9 час., оконч. въ 3 съ пол. ч. ноч. АБОНСЪ: 20 новый дебютъ извѣс. нѣмецкой лирич. пѣвицы Фриды Фрицъ. Съ 26-го обновленіе всей программы лучшихъ первоклассныхъ артист. Готовится къ постановкѣ злободневное обозрѣніе, „Газета въ лицахъ“ при участіи драматич. артист.

Ресторанъ гостиницы „Россія“

П. И. ИВОНТЬЕВА.

Телефоны №№ 15 и 1126.

Около 100 отлично меблированныхъ комнатъ. Вѣжливая и внимательная прислуга, комиссіонеры, посыльные, карета на вокзалъ. Подъемная машина. Электрическое освѣщеніе. Центральное водяное отопленіе. Ванны. При продолжительномъ пребываніи выгодныя усл. Изящный и уютный первоклассный ресторанъ. Превосходная кухня. Во время обѣдовъ отъ 2 до 5 съ пол. час. дня и вечеромъ отъ 9 съ пол. до 2 ч. ночи играетъ **Румынскій оркестръ** подъ управленіемъ свободнаго художника, окончившаго консерваторію въ городѣ Бухарестѣ, ЖАНА НЯГУ. 3390

Утеряна

золотая брошь (съ изображеніемъ дракона) съ бриліантомъ, въ ночь съ 15 на 16 декабря. Нашедшаго прошу доставить въ кассу Городского театра, дано будетъ приличное вознагражденіе. 7711

НОТЫ

высылаю наложеннымъ платежемъ Школы, пьесы, танцы и романсы. Сборники и оперы для подарковъ. Нотный магазинъ. 7710

М. ЭРИКСОНЪ.

Нужны 2—3 комнаты

для мал. семьи, предл. съ услов. остав. въ комн. «Сар. Вѣст.» для П. 7709

Ассенизаціонный обозъ

ТОВАРИЩЕСТВО

исполняетъ работы. Адресъ: Казарм., № 34, меж. Соколов. и Горной. 7699

МАСЛО топленое

собственнаго имѣнія продается. Вольская, 51. 7640

Лѣсъ на срубъ 78 д., въ возвр. 45—55 л. продается на ср. въ Атк. у. Узн. у влад. въ г. Аткарскѣ домъ К. П. Леціусъ. 7574

ИМѢНІЕ 680 десят. съ лѣсомъ сдается въ аренду въ аткарск. у. на долг. срокъ Объ условіяхъ аренды узнать у влад. К. П. Леціусъ, живущаго въ г. Аткарскѣ соб. домъ. 7573

За скор. отъѣздомъ продается новый домъ на выгодныхъ усл віяхъ. Новоузен. отъ Жандарм. 3-й домъ, № 8. 7625

Фабричное дѣло спѣшно продается или сдается, дающее 4000 руб. доходу. Лично отъ 6 до 8 час. вечера, Цыганская 39, кв 4. 7370

ВЫСОКОЙ ЦѢНОЙ ПОКУПАЮ

жемчугъ, бриллианты, платину, золото, серебро, билеты всѣхъ ломбардовъ. Покупаю добросовѣстной цѣной. Нѣмецкая ул., противъ номеровъ Сорокина, магазинъ золотыхъ вещей Г. А. Дрибинскаго. 7626

Сдается большая свѣтлая комната меблир. по желанію съ электрическимъ освѣщеніемъ. Полицейская ул., № 9, звонить парад. 7375

Продается домъ

доходъ около 2000 р. съ мѣс омъ 13×38. Бѣлоглинская, д. 12, Булгаковыхъ м. Ильин. и Вольск. 7398

Книга д-ра С***

Венерическія болѣзни

и мѣры предохраненія отъ нихъ. Цѣна 60 к. Прод въ книжныхъ магазинахъ. 7514

Сдается магазинъ

съ обстанов. и безъ, на два года въ д. Мещерякова № 33. Александр ул. адресъ сдающаго въ кон. „Сар. В.“ 7534

Сдается большая комната, верхъ и маленькая квар. Гимназич. 2-й отъ Московской. 7550

Нигдѣ и никогда вы не достанете по такимъ дешевымъ цѣнамъ часовъ, золота и серебра и цѣпей настоящихъ „дубль“, не черпѣющихъ,— какъ въ магазинѣ **А. Друянъ** Московская ул., 4-й домъ отъ Александровской, № 62.

Принимаются въ починку часы, золото и серебро по самымъ дешевымъ цѣнамъ. 7458

Образцовая кузница

[ветеринарнаго врача

В. П. КРЮКОВА

(бывш. Дьяконова и Крюкова).

Ул. Н. В. Гоголя, № 91, меж. Ильин. и Камышинской.

Доводитъ до свѣдѣнія, что при кузницѣ открытъ пріемъ всевозможныхъ кузнечныхъ работъ, ремонтъ экипажей и сборка новыхъ. Ковка лошадей отъ 7 ч. утра и до 7 ч. веч. Всегда громадный запасъ подковъ Ковка безъ задержки. (Важно для извозопромышленниковъ).

Кузнецы посылаются на домъ во всѣ концы города.

Телефонъ № 596. 4905

Телеф. 1097 **МЕБЕЛЬ** Телеф. 1097

всевозможная, дешевле всѣхъ магазиновъ. Магазинъ **А. Г. Лихтентулъ** Московская ул., уг. Соборной. 6081

ДУБОВЫЯ ДРОВА

предлагаетъ **В. Н. ЗЫКОВЪ** съ пристанѣй; 1-я близъ Казанскаго моста, 2-я подъ Обуховскимъ взвозомъ, рядомъ съ рыбными лабазами Заказы по телефону № 380.

Окрашивайте сами

За нѣсколько копѣекъ
можетъ каждая хозяйка
прекрасно и прочно окрасить
всякаго рода
платья и матеріи
изъ шерсти, полушерсти, хлопчатой бумаги и т. п.
Требуйте исключительно
Гейтманскія краски.
Фабричное клеймо:
„Лисья голова въ звѣздѣ“.
Другія издѣлія не принимайте.
Продается
во всѣхъ аптекарскихъ магазинахъ.
БР. ГЕЙТМАНЪ, КЕЛЬНЪ-РЕНА

НА ЕЛКУ ДѢТЯМЪ

ЕЛОЧНЫЯ УКРАШЕНІЯ:

бенгальскіе огни, звѣзды, ракеты, бомбы, флаги, наборы игръ, игрушекъ и занятій. Общественнымъ елкамъ скидка.

Магазинъ П. С. КВАСНИКОВА.

Пассажъ № 4. Телефонъ № 881. 7561

По примѣру прошлыхъ лѣтъ
МАГАЗИНЪ
готоваго дамскаго и мужскаго платья
Г. М. ПИЛЬЩИКЪ.
Никольская, Архіерейскій корп., ряд. съ Бестужевымъ

Не желая оставлять товару съ одного сезона на другой,
Я НАЗНАЧАЮ
дешевую РАСПРОДАЖУ
по значительно удешевленнымъ цѣнамъ

Товаръ, купленный въ распродажѣ, только за наличный расчетъ. 1360

Керосино-калильными фонарями „ЛЮКСЪ“

ОСВѢЩАЮТСЯ БОЛѢЕ: 3000 жел. дор. станцій, 500 городовъ 10 000 фабрикъ и мастерскихъ, 20000 магазиновъ и проч

На всемірн. выстав. получен. 10 ГРАНЪ-ПРИ, 30 ЗОЛОТЫХЪ МЕДАЛЕЙ.

Продано болѣе 200000 шт. фонарей.

Нѣтъ другой системы керосино калильнаго освѣщенія равной системѣ „ЛЮКСЪ“. Нѣтъ

—) Прейсъ-куранты безплатно. (—

Представитель П. С СИЗОВЪ—Саратовъ.

Саратовъ, Александровская и Московская. 3688

Ильинск. ул., д. Королькова, № 46, противъ цирка.

А. КУЗНЕЦОВЪ,

—) Гостинный дворъ. (—

Модели шляпъ

мѣховыхъ дамскихъ: Фламандскіе фасоны, наполеонъ, всевозможные капора, папахи и проч., а также муфты, горжеты, перчатки, теплыя юбки, шерсть чулочная и отдѣлочный товаръ, вновь получены въ хорошемъ выборѣ въ модно-галантерейномъ магазинѣ

А. КУЗНЕЦОВЪ,

—(Гостинный Дворъ.)— 267

Открывается подписка на 1912 годъ на ЖУРНАЛЪ

„ВѢСТНИКЪ Европы“,

(47 ой годъ изданія), основанный М. М. Стасюлевичемъ издаваемый (съ 1909 г.)

М. М. Ковалевскимъ подъ редакціей К. К. Арсеньева при ближайшемъ участіи

И. В. Жилкина, М. М. Ковалевскаго, Н. А. Котляревскаго, В. Д. Кузьмина-Караваева, А. А. Мануилова, Д. Н. Овсянико-Куликовскаго, А. С. Посникова, М. А. Славинскаго, Л. З. Слонимскаго и К. А. Тимирязева.

ПОДПИСНАЯ ЦѢНА: Безъ доставки въ Петербургѣ и Москвѣ на 1 годъ—15 руб. 50 коп На полгода—7 руб. 75 коп. На четверть года—3 руб. 90 коп Съ доставкой въ Петербургѣ и Москвѣ на 1 годъ—16 руб. На полгода—8 руб. На четверть года—4 руб. Съ пересылкой въ другія мѣста Россіи — На 1 годъ 17 руб. На полгода 8 руб. 50 коп. На четверть года—4 руб. 25 коп. За границу: На 1 годъ 19 руб. На полгода 9 руб. 50 коп. На четверть года 5 руб.

Отдѣльная книга журнала, съ доставкою и пересылкою—1 р. 50 к.

Подписка принимается: 1) въ конторахъ журнала въ С.-Петербургѣ, Моховая 37 (тел. 74—51; въ Москвѣ Тверской бульваръ, 15 (тел. 57—86); въ Одессѣ, Софіевская 23, въ Саратовѣ. Московская, 34; 2) во всѣхъ лучшихъ книжныхъ магазинахъ и 3) во всѣхъ почтовыхъ учрежденіяхъ Имперіи

ОТКРЫТА ПОДПИСКА НА 1912 ГОДЪ
НА ЕНЕДѢЛЬНЫЙ ЖУРНАЛЪ ИСКУССТВА И СЦЕНЫ

„ТУДІЯ“

независимый, внѣпартійный органъ художественной мысли и критики въ сферѣ театра, музыки, живописи, ваянія и зодчества, съ иллюстраціями въ текстѣ и картинами на отдѣльныхъ листахъ, издаваемый подъ общей редакціей К. А. Ковальскаго и А. Ф. Линкъ.

Цѣна отдѣльнаго экземпляра 25 коп.

Условія подписки: съ доставкой и пересылкой.

Въ Москвѣ и С-Петербургѣ. На 12 мѣсяцевъ 8 р., на 6 мѣсяцевъ 4 р., на 3 мѣсяца 2 р. Въ провинціи На 12 мѣс. 9 р., на 6 мѣс. 4 р. 50 к., на 3 мѣс. 2 р. 25 к. За границу: На 12 мѣс. 11 р., на 6 мѣс. 6 р. 50 к., на 3 мѣс. 3 р. 50 к.

Адресъ редакціи и конторы: Москва, Страстной бульваръ, д. князя Горчакова, 10 й подъѣздъ, кв. № 1 9.

Цѣна объявленій: впереди текста—70 коп. строка петита, позади текста—50 коп. Б.

Открывается подписка на 1912 годъ на ежемѣсячный литературно-политическій журналъ

РУССКАЯ МЫСЛЬ.

(годъ изданія 33 й).

Редакторъ-издатель П. Б. Струве.

При постоянномъ сотрудничествѣ: К. Д. Бальмонта, А. Н. Бенуа, Н. А. Бердяева, В. Я. Брюсова, С. Н. Булгакова, Андрея Бѣлаго, В. И. Вернадскаго, Л. И. Гальберштата, М. О. Гершензона, В. Ф. Гефдинга, З. Н. Гиппіусъ, Л. Я. Гуревичъ, И. М. Гревса, Д. Е. Жуковскаго, Ѳ. Ф. Зѣлинскаго, А. С. Изгоева, А. А. Кауфмана, А. А. Кизеветтера, Б. А. Кистяковскаго, С. А. Котляревскаго, С. Ѳ. Лурье, В. А. Маклакова, Д. С. Мережковскаго, В. Д. Набокова, П. И. Новгородцева, А. М. Ремизова, А. М. Рыкачева, Ѳ. Сологуба, кн. Е. Н. Трубецкого, кн. Гр. Н. Трубецкого, Д. В. Философова, С. Л. Франка, Л. Н. Яснопольскаго.

Условія подписки:

	Годъ.	9 мѣс.	6 мѣс.	3 мѣс.
Съ дост. и перес. въ Россіи	15 р.	11 р. 25 к.	7 р. 50 к.	3. р 75 к.
За границу	17 „	12 „ 75 „	8 „ 50 „	4 „ 25 „

На одинъ мѣсяцъ только для иногородн. внутри Россіи 1 р. 25 к.

Цѣна отдѣльнаго номера въ продажѣ 1 р. 50 к. Б.

ОТКРЫТА ПОДПИСКА НА 1912 ГОДЪ

ЗАДУШЕВНОЕ СЛОВО

ДВА ЕЖЕНЕДѢЛЬНЫЕ иллюстрированные журнала для дѣтей и юношества, основ. С. М. МАКАРОВОЙ и издаваемые подъ ред. Н. М. ОЛЬХИНА.

ПОДПИСНОЙ ГОДЪ СЪ 1-го НОЯБРЯ 1911 г. — ПЕРВЫЕ №№ ВЫСЫЛАЮТСЯ НЕМЕДЛЕННО.

XXXVI ГОДЪ ИЗДАНІЯ

Гг. годов. подписч. журн. „З. Сл.“ для дѣтей
МЛАДШАГО ВОЗРАСТА
(отъ 5 до 9 лѣтъ) получатъ
52 №№ и 48 ПРЕМІЙ,
въ числѣ которыхъ:
- БОЛЬШАЯ КАРТИНА въ хромолеогр. краскахъ: „ТРЕЗОРЪ ВЕРНУЛСЯ“ художника Артура Эльслея.
- 12 ЗАНИМАТЕЛЬНЫХЪ ИГРЪ, работъ, рукодѣлій и т. п. на раскр. черн. листахъ.
- 12 ИЛЛЮСТРИРОВ. КНИЖЕКЪ разсказовъ, повѣстей, сказокъ, шутокъ и пр. для маленькихъ дѣтей.
- 12 ВЫП. ИЛЛ. ИЗДАНІЯ „ЛѢСНЫЕ ЧЕЛОВѢЧКИ и ИХЪ НОВЫЯ ПУТЕШЕСТВІЯ ПО БѢЛУ СВѢТУ“, съ иллюстр. П. Кокса.
- 10 ВЫП. „ЗНАМЕНИТЫЕ РУССКІЕ МАЛЬЧИКИ“, составл. для дѣтей младш. возраста Вик. Русановымъ, съ портр. и илл.
- 6 ТАБЛИЦЪ „ШКОЛА РАСКРАШИВАНІЯ“ для маленькихъ дѣтей, составл. проф. А. Л. Зонъ.
- 6 ТЕТРАДЕЙ ИЗДАНІЯ „МОЯ ПЕРВАЯ АРИѢМЕТИКА“, составл. Н. П. Анненскимъ, съ илл.
- ТЕАТРЪ МУРЗИЛКИ, веселая и забавная игра для дѣтей
- и миог. друг.

Гг. годов. подписч. журн. „З. Сл.“ для дѣтей
СТАРШАГО ВОЗРАСТА
(отъ 9 до 14 лѣтъ) получатъ
52 №№ и 48 ПРЕМІЙ,
въ числѣ которыхъ:
- „ЦАРСТВО КАМНЕЙ“ 12 таблицъ въ краскахъ, въ видѣ атласа, съ популярнымъ объясн. текстомъ проф. Г. Керта.
- 12 ВЫПУСКОВЪ „КНИГИ ЧУДЕСЪ“ Натаніэля Готорна, съ илл. Гранвилля.
- 8 КНИЖЕКЪ „ИСТОРІЯ СВѢЧКИ“, проф. Фарадея, съ илл. и вступит. статьею.
- 10 ВЫП. „ЗВЕНЬЯ ДОБРА“, собраніе разсказовъ для юношества, съ иллюстр.
- 6 КНИЖЕКЪ „БИБЛІОТЕКИ ПОЛЕЗНЫХЪ СВѢДѢНІЙ“ для юношества.
- 10 ВЫП. „ЖЕМЧУЖИНЫ РУССКОЙ ПОЭЗІИ“, для юношества, собр. М. Р. Лемке. (Новая серія).
- 12 ТАБЛ. ВЪ КРАСКАХЪ „ЧЕЛОВѢКЪ и СТРОЕНІЕ ЕГО ТѢЛА“ съ объяснительн. текстомъ проф. Г. Клюнца.
- ДѢТСКІЙ ТЕАТРЪ. Сборникъ пьесъ Е. А. Чебышевой-Дмитріевой, съ рисунками И. Гурьева.
- СПУТНИКЪ ШКОЛЫ. Календарь и записная книжка для учащихся на 1912-13 учебный годъ въ изящн. коленк. переплетѣ
- и миог. друг.

Кромѣ того, при кажд. изд. высылаются: «ЗАДУШЕВНОЕ ВОСПИТАНІЕ» и «ДѢТСКІЯ МОДЫ». Подписная цѣна каждаго издан. „Задушевнаго Слова“, со всѣми объявленными преміями и приложеніями, съ доставкой и пересылк.,—за годъ ШЕСТЬ рублей. Допуск. разсрочка на 3 срока: 1) при подпискѣ, 2) къ 1 февр. и 3) къ 1 мая—по 2 р. Съ требованіями, съ обозначеніемъ изданія (возраста), обращаться: въ конторы «ЗАДУШ. СЛОВА», при книжн. маг. Т-ва М. О. Вольфъ—С.-ПЕТЕРБУРГЪ: 1) Гост. Дв., 18, и 2) Невскій, 13.

ЗА ГОДЪ—6 рублей. РАЗСРОЧКА—по 2 рубля.

Магазинъ **А. С. РЫБАКОВА,**

Московск. ул., прот. магаз. Чирихина.

объявляетъ, что къ предстоящему осеннему и зимнему сезонамъ въ громадномъ выборѣ приготовлено всевозможное мужское и дамское платье.

Заказы выполняются подъ наблюденіемъ опытныхъ закройщиковъ.

Цѣны внѣ всякой конкуренціи. 5185

II-й годъ изданія. Открыта подписка на 1912 годъ на ежемѣсячный большой журналъ годъ изданія II-й

„СОВРЕМЕННИКЪ“,

издаваемый при ближайшемъ участіи А. В. АМФИТЕАТРОВА.

Въ 1911 году „СОВРЕМЕННИКЪ“ выдалъ своимъ подписчикамъ до **300** печатныхъ листовъ литературнаго матеріала.

Въ 1912 г. (второмъ году изданія) „Современникъ“ будетъ выходить и той же программѣ, въ томъ-же направленіи внѣ партійнаго передоваго органа, при значительно расширенномъ составѣ сотрудниковъ.

Предназначенный къ напечатанію въ 1912 году литературный матеріалъ „Современника„: I. По отдѣлу оригинальной беллетристики: **А. И. Куприпъ.** „Желтый монастырь“. Большая повѣсть, освѣщающая нравы монашества „подстол. чныхъ“ обителей. **Шоломъ-Алейхемъ** „Блуждающія звѣзды“. Бытовой романъ, разрабатѣвающій тему культурнаго перерожденія еврейскаго мѣстечка подъ вліяніемъ основаннаго въ немъ театра. **Александръ Амфитеатровъ.** „Дрогнувшая ночь“. Романъ, являющійся второю частію „Заката Стараго Вѣка“, напечатаннаго въ „Современникѣ“ въ 1911 году. Д. Я. Айзманъ. «Свѣтлый Богъ». Драматическая сказка въ четырехъ дѣйствіяхъ. А Автоновъ. „Молодые годы“. Повѣсть изъ быта учащейся молодежи. Степанъ Вольгачъ. «Смерть палача». В. Сѣверешевскій. „Сакурское видѣніе“. Разсказъ. М. И. Копыловскій. „Совѣ“, „Что записано въ книгу жизни“. Ив. Ѳ. Нажвинъ. »Страшная сказка». Повѣсть о современной деревнѣ. Алексѣй Окуловъ. „Огга“. Разсказъ изъ сибирской лѣсной жизни. Ольга Шапиръ. „Зовъ“. Ив. Шмелевъ. „Стѣна“. Повѣсть о современной деревнѣ. „Современникъ“ въ 1912 г. издастъ новый большой романъ Поля Адамъ „Стефанія“.

Въ числѣ произведеній классической литературы данъ будетъ первый полный русскій переводъ знаменитаго юмористическаго романа „Сатириконъ Т. Петронія“. III. По историческому отдѣлу, въ виду столѣтняго юбилея отечественной войны, 150-лѣтняго юбилея Екатерины II-й и приближающагося въ 1913 году 300-лѣтняго юбилея Царствующаго Дома, журналъ обратитъ особенное вниманіе на освѣщеніе жизни русскаго народа въ XVII—XX в. в и на судьбы его въ связи, главнымъ образомъ, съ вышеуказанными событіями. По этому отдѣлу А. В. Амфитеатровымъ данъ будетъ рядъ статей, подъ общими заглавіями: 1. Очерки изъ исторіи русскаго патріотизма (8 2 г) 2. Петербургское дѣйство (28 іюня 1762 года). 3. Русскіе конституціонные проекты (Михаилъ—Анна—Александръ I—Диктатура сердца). V. Въ отдѣлѣ мемуаровъ и очерковъ освободительнаго движенія помѣщены будутъ работы: „Въ Минусинскѣ и Вологдѣ“—А. В. Амфитеатрова. „Тюрьма и каторга“—В. Александрова. VI. По отдѣлу соціально-политическому. Особое вниманіе обращено будетъ на вопросы крестьянскаго землевладѣнія, отношенія труда и капитала въ русской обрабатывающей промышленности и положеніе національностей, входящихъ въ составъ русскаго государства. VIII По отдѣлу иностранной политики—статьи М. П. Павловича Г. Лагардель, письма съ Балканскаго полуострова И. Каланы, В. В. Викторова-Топорова и Гурцева, Г. Христіана и др. IX По отдѣлу фельетона: А. В. Амфитеатровъ, Н П. Ашешовъ, Е. Н Чириковъ X. „Новыя книги“. Этотъ отдѣлъ будетъ значительно расширенъ.

Подписная цѣна съ доставкой и пересылкой: въ Россіи на годъ—12 руб. на 1/2 года—6 руб. и на 1/4 года—3 руб., на 1 мѣсяцъ 1 руб. За границу—на годъ 16 руб., на 1/2 года—8 руб., четверть года 4 руб., 1 мѣсяцъ 1 руб. 50 коп.

Подписка принимается: въ конторѣ журнала „Современникъ“—С.-Петербургъ, Садовая, 48 и въ книжныхъ магазинахъ.

Льготная подписка. Для учителей низшихъ учебныхъ заведеній, для сельскаго духовенства, фельдшеровъ и фельдшерицъ, волостныхъ писарей, учащихся въ высшихъ учебныхъ заведеніяхъ, служащихъ (въ правительственныхъ, общественныхъ учрежденіяхъ и въ частныхъ предпріятіяхъ) съ годовымъ содержаніемъ не свыше 720 руб и для рабочихъ—подписная цѣна на журналъ съ доставкой и пересылкой въ Россіи на годъ 8 р. на полгода 4 р., на четверть года—2 р. Льготная подписка принимается въ конторѣ журнала „Современникъ“.

Редакторъ П. В. Быковъ. Издатель П. И. Пѣвнъ

ДРОВА и УГЛИ

Березовыя, дубовыя, сосновыя и еловыя продаются у Казанскаго моста, на пристани С. И. ПОТОЛОКОВА, бывшей Рѣпина. Телефонъ № 933

Продажа мостового и бутоваго камня съ доставкою къ мѣсту работъ. Цѣна и условія: Саратовъ, М.-Сергіевская, уголъ Севриной, С. Н. Потолоковъ, собствен. домъ. Телефонъ № 1062. 4080

Самовары новыхъ фасоновъ

первоклассн. фабрикъ больш. выборъ. Столовая посуда, мельхіоровое серебро, подносы, ножи, ЛАМПЫ, вещи для подарковъ эмалированная, посуда, домашнія хозяйствен. вещи, ОКОННОЕ СТЕКЛО. Алмазы для рѣзки стекла. Высылка товар. налож. плат. из дублик.

Умѣренныя ЦѢНЫ безъ запроса

45 ВЪ МАГАЗИНѢ

ШИРЯЕВА

Тутъ-же контора торговли ПОТАШОМЪ.

ПО ДЕШЕВЫМЪ ЦѢНАМЪ

продажа

ПОСУДЫ, ЛАМПЪ

И ХОЗЯЙСТВЕННЫХЪ ПРИНАДЛЕЖНОСТЕЙ

въ маг. А. В. СЕМЕНОВА.

Саратовъ, уг. Московской и Никольской ул., ВНУТРИ ПАССАЖА.

Для лучшаго ознакомленія г.г. уважаемыхъ покупателей съ моимъ магазиномъ на новомъ мѣстѣ въ ПАССАЖѢ назначаю продажу всѣхъ товаровъ по дешевымъ цѣнамъ; при громадномъ выборѣ все дешево предлагаю покупать у меня въ магазинѣ и запомнить адресъ: Уголъ Московской и Никольской ул., въ ПАССАЖѢ. 77 *Съ почтеніемъ А. В. Семеновъ*

ЛУЧШІЙ
граммофонный и музыкальный
СКЛАДЪ
„К° ЛИРОФОНЪ“
Саратовъ, Александровская ул., ряд. съ гост. „Россія“. 5963

Спеціальная продажа

настоящаго деревяннаго лампаднаго масла. Оптомъ и врозницу, за качество ручаюсь. Митрофан. баз., д. № 3 Афендульевой, у Башукъ 7639

Сдается квартира

съ 20 декабря 4 комнаты Аничковская, домъ Смирнова. 7683

Съ разрѣш. к. Саратов. Сирот. суда назначены торги на 19 декабря 1911 г., въ 10 часовъ на движ. имущест. послѣ умерш. К. К. Кудрявцевой, Верхній базаръ, желѣзный рядъ, лавка № 52—53, А. Авинова. 7697

Аптекарскій и парфюмерный магазинъ Я. Л. Браславскаго.

Уголъ Московской и Большой Сергіевской ул. 7422

Получены къ празднику новости косметики и парфюмеріи. Елочныя украшенія, комнатный фейерверкъ.

Торгово-Промышленное Товарищество
А. И. Панкратовъ и К°,
ВЪ САРАТОВѢ, уголъ Московской и Вольской д. Красулина Телефонъ № 770.

Единственные представители
—(ПО ПРОДАЖѢ)—
Англійскихъ ДВИГАТЕЛЕЙ „Кросслей“. 792
Оборудованіе электрическихъ станцій.

Чугунно-лѣтейный и механическій заводъ
А. И. ТЕРЕНТЬЕВА.

Полное оборудованіе трансмиссіи: фабрикъ, мельницъ и заводовъ валы, муфты, самосмазывающіе подшипники по усовершенствованнымъ моделямъ. Шлифовка и нарѣзка мельничныхъ вальцовъ на заграничныхъ станкахъ новой конструкціи.

—) Принимаются въ ремонтъ: (—

паровыя машины, нефтяные, керосиновые, газовые двигатели, локомобили, молотилки и всѣ земледѣльческія машины.

Имѣются въ продажѣ ЛОКОМОБИЛИ и АВТОМОБИЛИ.

—(ТЕЛЕФОНЪ № 264.)—

Губернаторская улица, близъ пассажирскаго вокзала. 1841

Большой выборъ
ОБУВИ:
валяной, бурочной, енотовой и кожаной, мужской, дамской и дѣтской лучшихъ фабрикъ.
РЕЗИНОВЫХЪ ГАЛОШЪ Т-ва Росс.-Амер. резин. М-ры.
Шапокъ: каракулевыхъ, котиковыхъ и кастоpовыхъ разныхъ фасоновъ.
Торговый Домъ „Наслѣдники М. И. Боброва“.
Верхній базаръ, Цыганск. ул. Телеф. № 498. 5058

Саратовская ТРУДОВАЯ АРТЕЛЬ

предлагаетъ торговымъ фирмамъ, казеннымъ и частнымъ учрежденіямъ изъ среды своихъ членовъ вполнѣ опытныхъ исполнителей обоего пола на должности: сборщиковъ, плательщиковъ денегъ по казенной прроходѣ питей кассировъ, кассиршъ, завѣдующихъ складами, конторами: управляющихъ и приказчиковъ земельными имѣніями, заводами и домами, довѣренныхъ продавцовъ и продавщицъ по всевозможнымъ отраслямъ торговли и промышленности, бухгалтеровъ, конторщиковъ, конторщицъ переписчицъ, а также принимаетъ полное обслуживаніе на отчетъ магазиновъ и р. торг предпріятій, гарантируя дѣятельность ихъ капиталами: залоговымъ, запаснымъ и артельнымъ и круговою порукою всѣхъ членовъ артели.

Агентство по страхованію разнаго имущества.

Храненіе, перевозка и упаковка разнаго домашняго имущества. 2155

Саратовъ Московская ул., д. Егорова № 82, телефонъ № 684.

ДЛЯ ЕЛОКЪ
Рождественская выставка
различнѣйшихъ изящныхъ украшеній
и ПРИНАДЛЕЖНОСТЕЙ для ЕЛОКЪ
во всѣхъ магазинахъ Т-ва
„КЕЛЕРЪ и К°, ВЪ МОСКВѢ“,
Саратовскія отдѣленія: 1) Уголъ Александров. и М.-Казачьей; 2) Уголъ Московской и Соборной улицъ. 7381

Всемірно извѣстный чай „САРПЕХА“ цвѣточный 2 руб. за фунтъ (Жемчужина Китая) Фирмы К. БУЛКИНА въ Саратовѣ. Награжденъ на выставкахъ въ Парижѣ, Мадридѣ и Лондонѣ орденами и золотыми медалями за чай „Сарпеха“. Въ Лондонѣ чай „Сарпеха“ обѣлалъ настоящій переворотъ въ чайномъ отдѣлѣ выставки, поражая своимъ вкусомъ и ароматомъ, почему Лондонскимъ комитетомъ была назначена строгая экспертиза и химическій анализъ, которому подвергался чай „Сарпеха“ съ другими фирмами чаевъ, указалъ въ пользу чая „Сарпеха“. Онъ имѣетъ натуральный ароматъ и пріятный вкусъ, кромѣ того въ немъ отсутствуютъ вредныя вещества, способныя причинить страданье желудку и нервной системѣ человѣка. Этотъ чай невольно подкупаетъ васъ своимъ вкусомъ и нѣжнымъ ароматомъ. Сортировка составлена безподобно, за что К. Булкинъ и награжденъ да плюсъ урожай 1911 г. Весенній сборъ высокихъ сортовъ чая особенно удался, почему и считаю своимъ долгомъ остановить ваше вниманіе на чаѣ „Сарпеха“. Не все ли равно расходовать деньги на чай, такъ лучше покупать выдающійся сортъ чая, какъ „Сарпеха“, продается безъ скидокъ и премій въ чайномъ магазинѣ К. БУЛКИНА. 3212

Парфюмерный магазинъ произведеній
Акціонернаго Общества
„С.-Петербургская Химическая Лабораторія“
Нѣмецкая улица, противъ Музыкальныхъ классовъ.
—(Телефонъ № 986.)—

Вниманію оптовыхъ покупателей! Оптовая продажа елочныхъ украшеній будетъ производиться съ 7-го по 21-е декабря включительно съ 8 до 11 час. утра.

Выборъ грандіозный 7532 Цѣны внѣ конкуренціи.

Очки, пенснэ, лорнеты, биноли, барометры, термометры, подзорныя трубы, стереоскопы съ картинами въ громадномъ выборѣ.

Ножницы лучшихъ фабрикатовъ, также въ изящныхъ футлярахъ наборами, бритвы со всѣми принадлежностями къ нимъ, лучшія безопасныя бритвы въ изящныхъ кожаныхъ футлярахъ, щипцы для колки орѣховъ, машинки для стрижки, перочинные ножи перламутровые, черепаховые и другіе въ богатомъ выборѣ и много вещей, подходящихъ для подарковъ къ предстоящему празднику Рождества Христова предлагаетъ

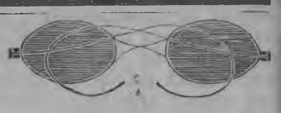

спеціально оптическій и хирургическій магазинъ

Ф. КРОНЕ,

—) уголъ Нѣмецкой и Никольской. (— 7700