К 9
138422
И-931

У ... ИНДУСТРИИ. ОТСУТ-
... ТИЦЫ. СОЗДАНИЕ КРУП-
Н... С.-Х. ПРОИЗВОДСТВА
Н... КОЛХОЗОВ. УЛУЧШЕНИЕ
МА... ЕНИЯ ТРУДЯЩИХСЯ. СПЛО-
ЧЕНИЕ ТРУДЯЩИХСЯ ВОКРУГ БОЛЬШЕВИСТСКОЙ
ПАРТИИ И ЕЕ ЛЕНИНСКОГО ЦК.

ИТОГИ РАБОТЫ САРАТОВСКОГО ГОРОДСКОГО СОВЕТА

XIX СОЗЫВА

ЗА ТРЕТИЙ ГОД ПЯТИЛЕТКИ

ОГИЗ 1932 РСФСР
НИЖНЕВОЛЖСКОЕ КРАЕВОЕ ИЗДАТЕЛЬСТВО
САРАТОВ

У НИХ: ДЕСЯТКИ МИЛЛИОНОВ БЕЗРАБОТНЫХ. УГЛУБЛЯЮЩИЙСЯ МИРОВОЙ КРИЗИС. ТЫСЯЧИ БАНКРОТСТВ, ДЕСЯТКИ ТЫСЯЧ ЗАКРЫТЫХ ЗАВОДОВ. РАСТУЩАЯ НИЩЕТА, ГОЛОД, РАЗОРЕНИЕ КОЛОНИЙ. ПОДГОТОВКА К НОВЫМ ИМПЕРИАЛИСТИЧЕСКИМ БОЙНЯМ.

№ 138422
Отд. I
Ф. БИБЛИОТЕКА
Саратовского гос. Ин-та
ПРОВЕРЕНО 48 г.

Пролетарии всех стран, соединяйтесь!

ИТОГИ РАБОТЫ

САРАТОВСКОГО ГОРОДСКОГО СОВЕТА XIX СОЗЫВА ЗА 3-й ГОД ПЯТИЛЕТКИ

ОГИЗ 1932 РСФСР
НИЖНЕВОЛЖСКОЕ КРАЕВОЕ ИЗДАТЕЛЬСТВО
САРАТОВ

05.

ВВЕДЕНИЕ.

Саратовский Городской Совет XIX созыва отчитывается перед избирателями за работу, развернутую в третьем решающем году пятилетки.

Под руководством ленинской партии, в непримиримой борьбе с классовыми врагами и их агентурой—правыми и „левыми" оппортунистами—советское государство невиданными темпами строит социалистическую индустрию и перестраивает на социалистический лад сельское хозяйство, завершив построение фундамента социалистической экономики в стране в третьем решающем году пятилетки.

Успехи социалистического строительства обеспечили дальнейшее улучшение во всем народном хозяйстве. На основе могучего роста производительных сил социалистического хозяйства из года в год улучшаются и условия жизни трудящихся.

За последние три года, т. е. за первые годы выполнения пятилетки, мы имели огромный прирост продукции промышленности. За один 1931 г. прирост достигает 4.800 млн. руб.

По ряду отраслей промышленности пятилетка оказалась выполненной. К числу отраслей промышленностей, выполнивших пятилетку в 2½-3 года, относятся нефтяная, электротехническая, тракторостроения и общего машиностроения.

Выстроены и пущены новые индустриальные гиганты—Сталинградский и Харьковский тракторные, Нижегородский и Московский автозаводы. 1-го февраля домна № 1 Магнитогорского металлургического гиганта имени Сталина дала первый чугун. В Саратове пущен гигант с.-х. машиностроения—завод комбайнов. Развернуты крупнейшие работы по сооружению железной дороги Саратов-Миллерово, моста через Волгу и др.

Нижне-Волжский край превращается из аграрного, по преимуществу—**в край индустриально-аграрный.**

Бурный рост индустриализации страны подвел прочную базу для перестройки всего сельского хозяйства, для переделки его технической базы. Больших успехов партия и советы добились в области коллективизации сельского хозяйства—**пятилетка коллективизации перевыполнена в 2½ раза.** В 1931 г. по Союзу 62,2% бедняцко-середняцких хозяйств коллективизировано. В нашем крае в основном завершена коллективизация и на ее базе—ликвидация кулачества как класса.

Край стал краем сплошной коллективизации, сплошной грамотности.

Огромные успехи в области индустрии и реконструкции сельского хозяйства обеспечили вступление страны Советов в период социализма.

„Мы построили крупнейшую социалистическую индустрию, мы повернули середняка на путь социализма, самое главное с точки зрения строительства мы уже сделали“ (Сталин).

Вопрос „кто кого“ в стране Советов бесповоротно разрешен в пользу социализма.

Абсолютный перевес социалистических элементов в сельском хозяйстве, достигнутый в 1931 г., позволяет нам поставить задачу завершения в основном сплошной коллективизации и ликвидации кулачества как класса в 1932-33 г. по всему Советскому Союзу в целом.

На основе могучего роста производительных сил социалистического хозяйства из года в год улучшаются и условия жизни трудящихся. Это подтверждается цифрами хотя бы роста одной заработной платы с 89 р. в начале 29 г. до 146 р. в 31 г.—64%; за один 31 г. повышение на 18%. Повысился материальный и культурно-бытовой уровень рабочего класса Нижней Волги, который более чем удвоил свои ряды за первые три года пятилетки Полностью ликвидирована безработица по краю. Развернулась большая сеть ВУЗ'ов, рабфаков, техникумов, школ, готовящих кадры промышленности, транспорту и сельскому хозяйству.

В то время, как Советский Союз имеет невиданный экономический под'ем, значительный рост культурного и материального благосостояния трудящихся масс—капиталистические страны переживают жесточайший кризис, разрушаются производительные силы, беспрерывно увеличивается безработица. Растут неисчислимые бедствия рабочего класса, разоряется сельское хозяйство, происходит колоссальный рост дифференциации и обнищание многомиллионных крестьянских масс.

Производство промышленной продукции в капиталистических странах сократилось в 31 г. в сравнении с 29 г. больше, чем на одну четверть.

В ряде стран оно сократилось еще больше. Так напр, в Польше на 28%, Австрии на 31%. Число безработных достигло до 37 млн. чел.

В САСШ насчитывается до 12 млн. безработных, в Германии до 5 млн. безработных, в то время как в Советском Союзе **безработица полностью ликвидирована**.

Крайне ухудшаются бытовые условия рабочих в капиталистических странах, сокращается заработная плата.

Международная буржуазия, задыхающаяся в обстановке глубочайшего экономического кризиса, бешено готовится к войне, которая помогла бы сорвать наше социалистическое строительство, отвлечь внимание рабочих от классовой борьбы и найти выход из экономического кризиса.

События в Манчжурии со всей яркостью вскрыли карты международного империализма, лихорадочно подготовляющегося к войне против СССР.

Но разоблачение интервентов и обезвреживание их агентов—вредителей—не устраняет опасности интервентов. Поджигатели войны из империалистического лагеря попытаются еще раз спровоцировать нас на войну.

Отчетная кампания Советов будет проходить в обстановке обостренной классовой борьбы.

Наглая вылазка кулачества в Тамале, Колышлее и Романовке, пытавшегося разложить колхозы, вредительские акты и вылазки классового врага на отдельных участках нашей соц. стройки — ставят задачу еще большего **усиления политической бдительности,** давая решительный отпор всяким попыткам и вылазкам классового врага, **обеспечивая безусловное проведение генеральной линии партии,** ведя жестокую борьбу на два фронта: против правого уклона, как главной опасности на данном этапе и против „левых" загибщиков, против всякого рода попыток протаскивания антимарксистской-троцкистской контрабанды в марксистско-ленинскую теорию, против гнилого либерализма, а также примиренческого отношения к уклонам от генеральной линии большевисткой Ленинской партии.

Отчетная кампания должна подвести итоги трех лет пятилетки и мобилизовать широчайшие массы рабочих и трудящихся на выполнение боевых задач, стоящих в 4-м, завершающем пятилетку году, на основе реализации 6 указаний т. Сталина.

Необходимо провести отчетную кампанию с максимальной организованностью, добиваясь 100% участия избирателей в обсуждении всех задач, стоящих перед Советом в 4-м последнем году пятилетки.

На основе растущей активности и производственного энтузиазма трудящихся масс, необходимо мобилизовать всю массу избирателей на дальнейшую перестройку работы Совета, **демонстрируя этим самым всю силу и волю рабочих и трудящихся к непреклонной борьбе за генеральную линию нашей партии.**

Перед Саратовским Городским Советом партия, рабочий класс и трудящиеся в своих наказах XIX созыву поставили в 3-м, решающем году пятилетки следующие боевые задачи:

1. Перестроить всю работу Совета в соответствии с требованием периода социалистической реконструкции.

„Необходимая же перестройка работы Совета может произойти только на основе поднятия роли Советов, как проводников генеральной линии партии, непримиримо враждебной как по отношению правого, так и в отношении левого оппортунизма. Необходимо, чтобы Советы по-настоящему повернулись лицом к ударничеству, лицом к колхозам" (Из решений декабрьского пленума ЦК и ЦКК).

2. Овладеть революционными темпами промышленного строительства, усилить контроль над строительством новых индустриальных предприятий (Комбайнстрой, Крекингстрой, ГРЭС, мост через Волгу и др.), обеспечив пуск в установленные сроки.

3. Решительно бороться за безусловное выполнение плана третьего года пятилетки, за безусловное выполнение промфинпланов как по количественным, так и особенно по качественным показателям на основе успешной реализации 6 указаний т. Сталина, беспощадно расправляясь с вредителями, бюрократами, борясь с прогульщиками, летунами и рвачами—этими дезертирами с фронта соц. стройки.

4. По-боевому реализовать решения июньских пленумов ЦК и Крайкома ВКП(б) в области улучшения городского хозяйства, развертывания жилищного строительства, улучшения обслуживания коммунальными и культурно-бытовыми нуждами рабочих и трудящихся масс.

5. Шире развернуть работу по непосредственному участию и руководству процессом социалистической переделки сельского хозяйства со стороны рабочего класса, всемерно поддержать и расширить практику шефства рабочих коллективов над колхозами, организовать передачу производственного опыта предприятий и рабочих колхозам и колхозникам, обеспечивая организационное и хозяйственное укрепление колхозов.

6. Взять под особое наблюдение работу снабженческих и кооперативных организаций, создать действительный рабочий контроль над работой этих учреждений, беспощадно борясь с оппортунистической практикой в их работе, бюрократизмом и вредительством. Развернуть сов. торговлю, решительно улучшить рабочее снабжение, развернуть пригородное огородно-овощное строительство, улучшить работу закрытых распределителей, расширить торговую сеть, увеличить товарооборот, решительно борясь с замораживанием товаров. Добиться решительного улучшения работы предприятий общественного питания и охвата ими всех основных предприятий.

7. Реализовать решение ЦК о начальной и средней школе. Мобилизовать на разрешение этих задач широкую пролетарскую общественность и методами культурного похода устранить все помехи на пути их выполнения, усилить внимание к высшим и средним учебным заведениям и укрепить рабочий контроль и влияние над их работой.

8. Осуществить действительную и фактическую проверку исполнения принятых партией и советской властью решений со стороны советского, хозяйственного и кооперативного аппарата, организуя проверку на основе широкого вовлечения в нее членов Совета, рабочих и трудящихся. Укреплять и развивать шефство рабочих коллективов над советскими учреждениями.

9. Еще более решительно и последовательно, на основе развертывания пролетарской самокритики, вести борьбу с бюрократизмом в сов. аппарате, очищая аппараты от бюрократических элементов и заменяя их рабочими-ударниками.

10. Укреплять обороноспособность страны усилением внимания и заботы Красной армии и бо́льшим внедрением военных знаний среди трудящихся масс.

Социалистическая индустриализация. Борьба за революционные темпы промышленного строительства

„Реальность нашей программы—это живые люди, это мы с вами, наша воля к труду, наша готовность работать по-новому, наша решимость выполнять план.

Есть ли у нас она, эта самая решимость? Да, есть". (Сталин)

ПРОМЫШЛЕННОСТЬ

ТРАНСПОРТ

Капиталовложения

На основе осуществления генеральной линии партии, Саратов как один из участков соц. строительства страны, в прошлом непромышленный, превратился в один из крупных промышленных городов Нижне-Волжского края.

Третий год пятилетки в области промышленного развития г. Саратова был годом новых побед рабочего класса на фронте построения социализма.

В первом году пятилетки (28—29 г.) капитальные вложения в промышленность составляли лишь 3,8 млн. руб.

Общие капитальные вложения города составляли **10 млн. руб.** Во втором году пятилетки капитальные вложения в промышлен-

Капитальные вложения.

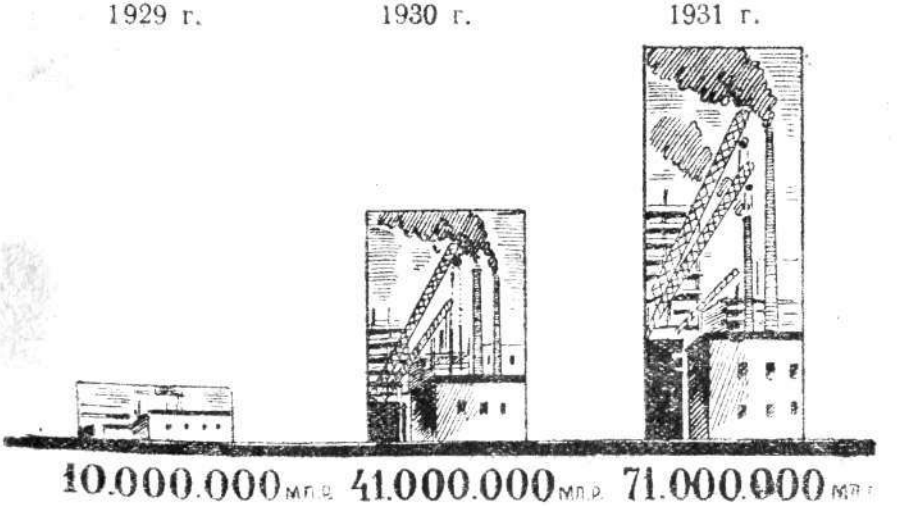

ность увеличились **в пять раз, в сумме 18,6 млн. руб.**, общие капитальные вложения—**41 млн. руб.**

В третьем году пятилетки об'ем всех капитальных вложений определился в сумме **71 млн. руб.**, или увеличение, по сравнению со вторым годом пятилетки почти в два раза, по сравнению с первым годом пятилетки—**в 10 раз.**

Основная масса (86%) капиталовложений 31 г. была направлена на новое крупное промышленное строительство.

Построен и пущен в намеченный партией и правительством срок один из гигантов „518"—Саратовский завод комбайнов—величайший в мире по выпуску комбайнов.

При заводе построены: фабрика-кухня на 25 тыс. обедов, школа ФЗУ, клуб, ясли, школа ФЗС, баня, столовые, универмаг, 10 жилых домов.

На постройку завода вложено 23 миллиона рублей. В 32 г. завод **должен выпустить 6000 комбайнов.**

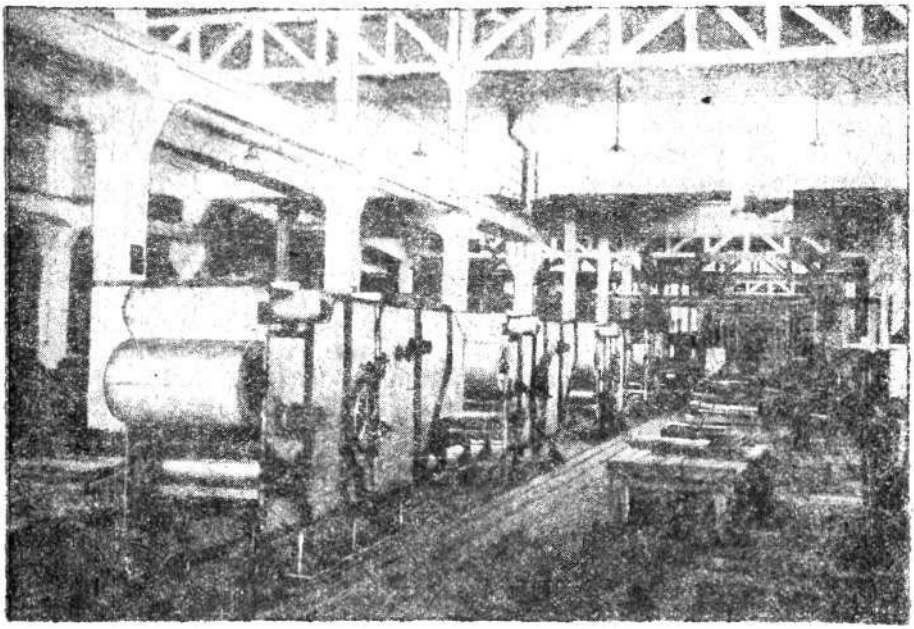

Цех комбайнов.

Пущен завод по выработке тракторных деталей.

На постройку завода вложено 2,2 млн. руб.

Начал работать крупнейший в крае **8-рамный лесопильный завод.**

В настоящее время завод расширяется в лесопильный комбинат с рядом новых цехов: строительным, деревянных труб и силосных башен.

Строится крупнейшее предприятие по нефтеобрабатывающей промышленности—**крекинг-завод.**

Вложено 8 млн. рублей. В 32 году вкладывается еще до 20 млн. руб.

В 32 г. первые 4 крекинг-установки должны дать стране продукции на 26 млн. руб.

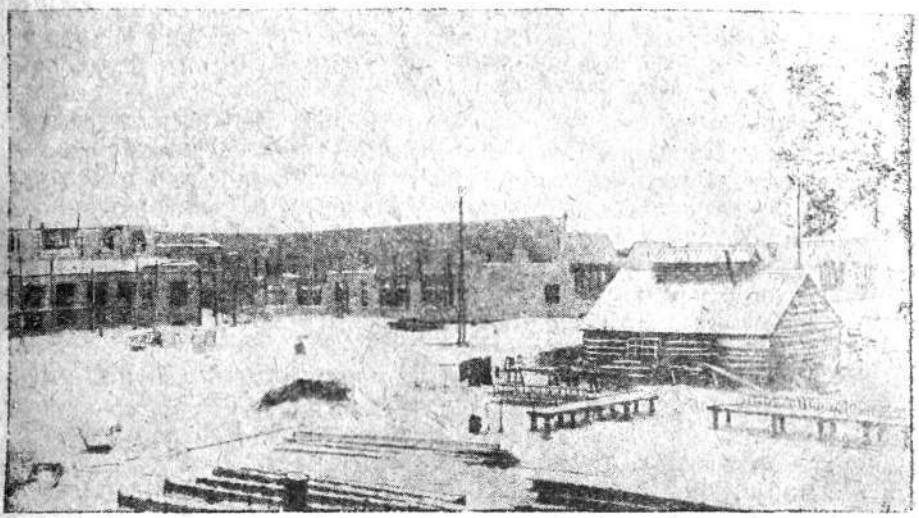

Крекинг-завод.

Развернуто строительство завода щелочных аккумуляторов с капитальными затратами 3 млн. руб., в 31 г. вложено 1,8 млн. руб. С пуском этого завода в 32 г. Саратов становится крупным центром электро-технической промышленности в Союзе.

Строится завод комбинированных кормов, который будет закончен строительством в 32 г., с выпуском **продукции 3 млн. рублей.**

Завод по выработке деревянных труб, с выпуском продукции до 3,5 млн. руб., и завод по выработке чугунных труб.

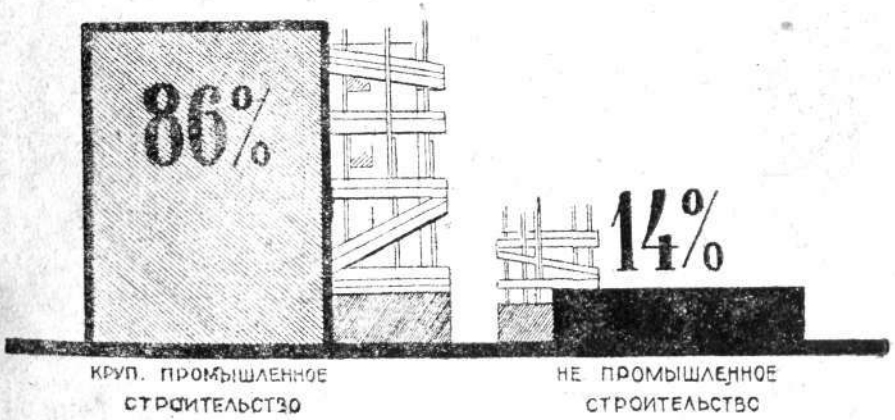

Главными об'ектами транспортного строительства по Саратовскому ж.-д. узлу явились: железная дорога Саратов-Миллерово, мост через Волгу и, в связи с этими сооружениями, расширение и реконструкция Саратовского ж.-д. узла.

На постройку ж. д. Саратов—Миллерово затрачено 10 млн. рублей; в первом квартале 1931 г. строительство было решением правительства консервировано. В настоящее время строительство Саратово-Миллеровской ж. д. возобновляется и развернуто по всей линии, т. е. до Миллерово. В 32 году будет израсходовано на постройку дороги до 30 млн. руб.

Саратово-Миллеровская ж. д., по решению ЦИК, является дополнительным выходом из Донбасса, поэтому строительство ее должно вестись ударными темпами и быть закончено в 1933 году.

На постройку моста через Волгу вложено 12 млн. руб. Окончательная постройка моста и сдача его в эксплоатацию намечены в 1-м квартале 1933 года. Общая стоимость моста 29,3 млн. руб.

На реконструкцию ж. д. узла и улучшение погрузочно-разгрузочных работ на 1932 г. намечается вложений в сумме 2,2 млн. рубля.

По водному транспорту. На регуляционные работы по улучшению водных подходов к Энгельску затрачено 2,5 млн. руб. В 32 г. на проведение указанных работ намечается вложение 2,5 млн. руб., что завершит первую очередь работ.

Развернуты подготовительные работы по сооружению саратовского речного порта (первых 2-х товаро-пассажирских причалок), для обслуживания пассажирских и товаро-пассажирских судов. На постройки первой очереди в 32 г. ассигновано 800 тыс. рублей.

Одновременно с новым промышленным и транспортным строительством в 31 г. была проведена большая работа по расширению и реконструкции существующих предприятий. Всего затрачено 6 млн. рублей против 3,4 млн. руб. во 2-м году пятилетки.

1929 г. 1930 г. 1931 г.

2.100.000

3.400.000

6.000.000

Наибольшие суммы были вложены на расширение и реконструкцию **пищевкусовой** промышленности (маслобойной и мукомольной), затем в предприятия по выработке стройматериалов (кирпичные заводы) и металлообрабатывающей промышленности (завод им. Ленина, „Универсаль“).

Высокие темпы развернутого социалистического строительства потребовали от Городского Совета перестройки всей работы,—

поворота лицом к промышленному строительству и в первую очередь его важнейшим участкам (завод комбайнов, крекинг-завод, аккумуляторный).

Работа Городского Совета заключалась в решительной борьбе за преодоление всех трудностей на строительстве, борьбе с проявлением оппортунизма, косности, неповоротливости. Ощущаемые недостатки в стройматериалах, рабочей силе, высококвалифицированных кадрах потребовали мобилизации внутренних ресурсов, их перераспределения с учетом наиболее полного удовлетворения важнейших участков промышленного строительства.

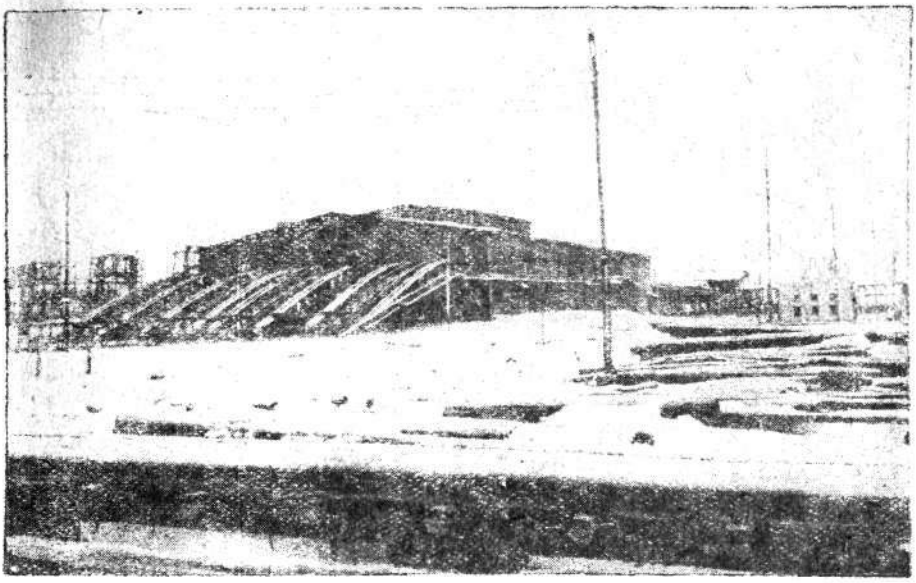

Сграмный л созавод.

Валовая продукция.

Общий об'ем выпуска валовой продукции всех цензовых промышленных предприятий г. Саратова (без электростанций, водопровода) в 31 г. по неизменным ценам выразился в **21 млн. руб.**, по сравнению с предыдущим годом прирост валовой продукции выразился в 31%.

Удельный вес валовой продукции г. Саратова в промышленности Нижне-Волжского края определяется в **20%**.

Выполнение промфинпланов

Наряду с крупными успехами, которые мы имели на промышленном фронте, необходимо отметить ряд отрицательных явлений в работе промышленности города, в особенности недовыполнение рядом предприятий производственных программ, улучшения качества и снижения себестоимости выпускаемой продукции.

По отдельным отраслям выполнение промфинплана характеризуется следующими показателями:

1. Металлообрабатывающ. и машиностроение — 68,3%
2. Деревообрабатывающая . . . . . — 60,9%
3. Пищевкусовая . . . . . — 87,4%
4. Обработка минералов . . . . . — 54,1%
5. Швейная . . . . . — 93,1%
6. Полиграфическая . . . . . — 97,8%
7. Химическая . . . . . — 82,4%

К числу выполнивших производственную программу относятся:

Кожевенная промышленность . . . . . — 105,1%
Текстильная . . . . . — 106,9%

Общее же выполнение промфинплана выразилось в 80,9%

Плановые задания по качественным показателям в работе промышленности не выполнены.

Производительность труда повысилась в среднем на 10,2% вместо запроектированных 29,8%.

Такие отрасли промышленности, как:

металлообрабатывающая повысила производит. труда на 11,5%
кожевенная " " 9,2%
пищевкусовая " " 8,4%

Задание по снижению себестоимости также не было выполнено. Отдельные предприятия по группе Металлотреста и Стромтреста дали повышение себестоимости.

Так, например, завод имени Ленина дал повышение себестоимости на 13,9%, завод силикатного кирпича повысил себестоимость продукции на 40,4%.

Качественные показатели в работе ж.-д. транспорта.

Железнодорожный транспорт является узким местом, и его неудовлетворительная работа явилась одним из серьезных препятствий в деле успешного выполнения народнохозяйственного плана.

Вся работа на железнодорожном транспорте за отчетный период была направлена на решительное проведение мероприятий, обеспечивающих улучшение работы транспорта, на основе реализации решений ЦК о транспорте, приказа Наркома Пути т. Андреева.

Проведенные мероприятия в области перестройки работы всех организаций транспорта: комплектование кадрами, мобилизация рабочих железнодорожников на борьбу за 6 Сталинских условий, **транспортная перекличка, первая транспортная эстафета, проводимые Совегом**—обеспечили перелом в работе ж. д. транспорта.

Улучшились качественные показатели.

По всей Рязано-Уральской ж. д. средне-суточный пробег паровоза в IV квартале увеличился, по сравнению с I-м кварталом, с 133 км. до 160 км., вагонов—с 63 до 103. Больных паровозов в I-м квартале—33%, в четвертом—23,5%.

По Саратовскому депо средне-суточный пробег паровозов в I-м квартале—123 км., в IV квартале—161 км. Процент больных паровозов в I квартале—35%, в IV квартале—27%. Простои паро-

возов между поездным ремонтом в I квартале—16,43 ч., в IV квартале—8,73 час.

Простои паровозов в промывке в I квартале 72,69 час., в IV квартале—48,7 час. Простои паровозов в под'емке в I квартале 254 ч., в IV квартале—192 часа.

Простои вагонов в ремонте в I квартале 22 ч., в IV квартале 17 часов.

Соцсоревнованием охвачено 65%, ударничеством 50% рабочих и ИТР.

Ряд паровозных бригад, включившихся в перекличку, показывает образцы работы на транспорте. Паровоз Уу—13 **имени Совета** включился в общесоюзный конкурс спаренных бригад, добившись примерных показателей в работе. В декабре паровоз (бригада: т. т. Пономарев П., Соколов, Пономарев Г., Спелов) имеет перепробег в 1530 км., нагон 18 час. 20 мин., экономию топлива 3600 кгр. В первой половине января 1932 г. имеем следующие показатели: перепробег—1000 км., нагон 9 час. 22 мин., экономию топлива 4000 кгр.

Однако, все эти достижения ни в коей мере не обеспечивают работу транспорта в соответствии с растущими требованиями народного хозяйства.

Невыполнение качественных показателей промышленности и по транспорту, в особенности по производительности труда и снижению себестоимости, явились результатом прямой недооценки решающего значения борьбы за качество производства, слабой мобилизации внутренних ресурсов и того, что организации не перестроились в работе по-новому, в новых условиях в соответствии с указаниями т. Сталина.

Рост валовой продукции.

1930 г.

1931 г.

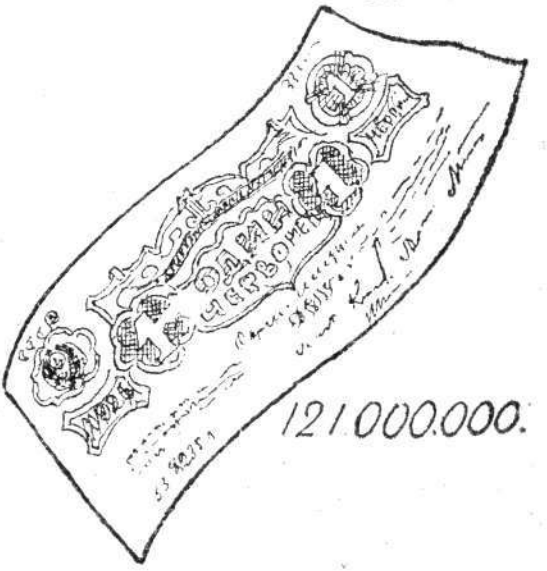

РЕАЛИЗАЦИЯ ШЕСТИ ИСТОРИЧЕСКИХ УКАЗАНИЙ тов. СТАЛИНА.

„Новые условия развития промышленности требуют работы по-новому, а некоторые наши хозяйственники не понимают этого, не видят того, что нужно руководить теперь по-новому".

(Сталин).

Намеченные темпы роста промышленности, улучшения работы транспорта, улучшения культурного и бытового обслуживания рабочих и трудящихся масс—требовали напряженной работы всех звеньев работы Совета и в первую очередь четкой, увязанной со всеми условиями момента, работы, руководства промышленными предприятиями.

В Саратове, по инициативе Городского Совета, была развернута **Сталинская эстафета**, явившаяся мощным движением рабочих и трудящихся масс за выполнение промфинпланов, транспортных планов, на основе внедрения в работу 6-ти Сталинских условий. 1029 депутатов и вовлеченных, 8000 рабочего актива участвуют в практической работе по внедрению указаний вождя. Создано 299 штурмовых бригад и колонн в помощь предприятиям и транспорту по организации Сталинской эстафеты.

Рабочая сила и подготовка кадров.

Огромный рост капиталовложений, вступление в эксплоатацию новых предприятий потребовали от Совета развертывания широкой работы по подготовке кадров для промышленности и строительства.

В 31 году в промышленность вовлечено вновь 28,2 тыс. чел. Рост рабочего населения увеличился на 30,5% против 1930 г. По основным отраслям промышленности—на 36,9%, рост строительных рабочих—на 43,7%.

Огромные требования на рабочую силу, в условиях **окончательной ликвидации безработицы**, поставили задачу: **организованно набирать рабочую силу в порядке договоров с колхозами**. Всего завербовано рабочей силы в порядке договоров с колхозами 5.000 человек, подготовлено строительных рабочих **7.200 чел.**, промышленных рабочих—**1.600 чел.**

Все же проведенные мероприятия были недостаточными и не обеспечивали удовлетворения промышленности и строительства. Кроме того, огромным тормозом служила большая текучесть рабочей силы, одной из главных причин которой являлось **неудовлетворительное культурное и бытовое обслуживание рабочих**. Развернутая Сталинская эстафета, мероприятия по борьбе с уравниловкой в последнее время несколько снизили текучесть рабочей силы, а в особенности в 4-м квартале.

Так, например, на заводе им. Ленина в октябре было принято **246 чел.**, уволилось **182 чел.**; на мельнице № 6 в октябре текучесть составляла **48%**, в ноябре—**25%**.

Развернута работа по охвату рабочих тех. учебой. Создано 12 техкомбинатов.

Саратов является городом ВУЗ'ов, выковывающих пролетарские высококвалифицированные кадры для нашего социалистического строительства.

Если в 30 г. в Саратове имелось **8 ВУЗ'ов**, то в 31 г. мы имеем **20 ВУЗ'ов** с охватом учащихся 10.592 чел.

Техникумов насчитывается 24—,с количеством учащихся 8494 ч.

Рабфаков было в 30 г. 5, стало—18 с количеством учащихся 5937 чел,

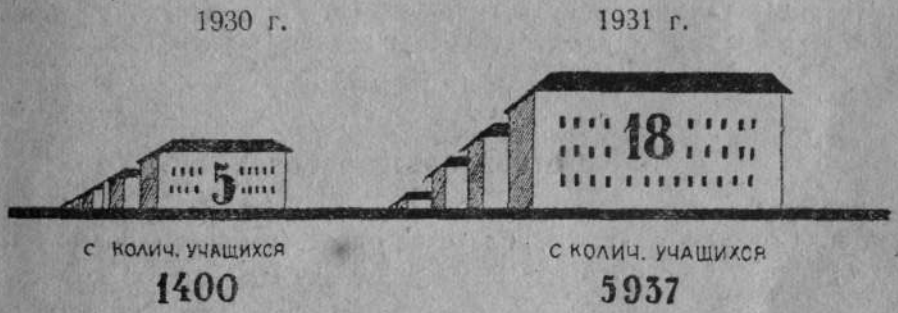

Всего студентов насчитывается **25.023 чел.**, в прошлом году было 15.731 чел.

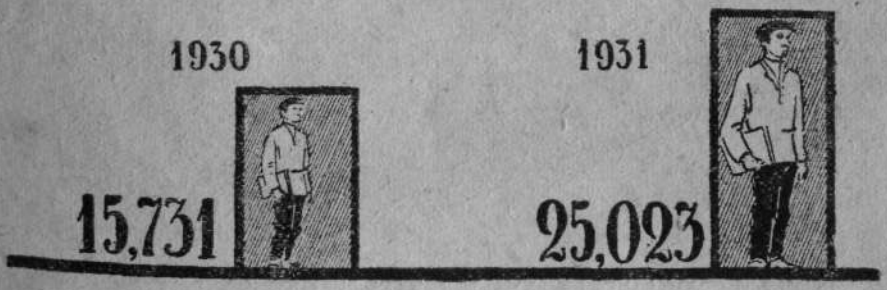

Вновь открыто 8 школ ФЗУ. Всего школ 20, с охватом **7805 чел.** учащихся.

Улучшился социальный состав учащихся.

Несмотря на то, что в области подготовки кадров проделана значительная работа, все же бурно развивающаяся промышленность, социалистическая реконструкция с. х. требуют от Совета

значительно большего размаха в подготовке высококвалифицированных кадров, выковывания среднего комсостава для промышленности и строительства, подготовки и переподготовки рабочей силы, налаживания более организованной связи хозяйственников с колхозами по вербовке потребного количества рабсилы и решительного улучшения культурно-бытового обслуживания рабочих масс и материально-бытового обслуживания студенчества.

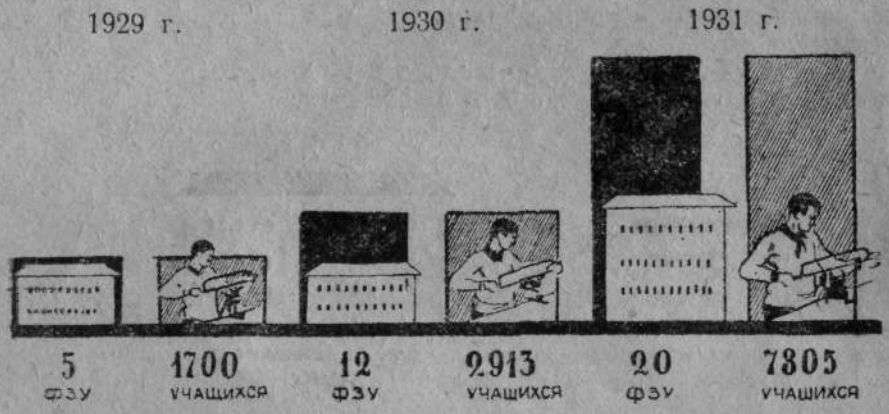

Заработная плата рабочих.

За отчетный период имеется значительный рост заработной платы. Средне-месячная зарплата на одного рабочего повысилась с 76 р. 95 к. в 30 г.—до 83 р. 56 к. в 31 г., рост на **8,6%**.

1930 г. 1931 г.

По отдельным, наиболее важным, отраслям промышленности средний заработок выражен:

металлопромышленность— 97 руб. 22 коп.
электропромышленность —126 руб. 03 коп.
кожевенная промышлен.— 88 руб. 11 коп.

Рост зарплаты по ведущим отраслям промышленности является результатом правильного осуществления Горсоветом политики партии в этом вопросе.

Одним из важнейших условий в области перестройки зарплаты и правильной организации труда являлось **внедрение сдельщины и прогрессивно-премиальной формы оплаты труда**.

Удельный вес сдельной зарплаты в общем фонде повысился с 55,9% в 30 г. до 61,3% в IV кв. 31 г. Несмотря на это, контрольное задание по переводу на сдельную работу не менее 80% рабочих еще не выполнено.

В период Сталинской эстафеты по данным 8 производственных участков индивидуальной и прогрессивно-премиальной сдельщиной охвачено 6111 чел., введены новые тарифные сетки, выделены ведущие профессии, что дало рост зарплаты на 19,3%, а по ведущим профессиям отдельных предприятий—на 50—55%.

Однако, указания т. Сталина в области заработной платы полностью еще не реализованы. В области регулирования и перестройки зарплаты имеется еще ряд крупнейших недочетов: темпы роста зарплаты не увязаны с темпом роста производительности труда, по целому ряду предприятий рост производительности труда отстает от роста заработной платы, что является результатом крайне неудовлетворительной работы в области повышения качественных показателей.

Организация труда.

„Организовать труд таким образом, чтобы производительность подымалась из месяца в месяц, из квартала в квартал".

(Сталин).

Третьим условием, о котором говорил т. Сталин, которое давало бы возможность работать стойко, поднимать производительность, улучшать качество продукции, организовать труд на предприятиях таким образом, чтобы производительность подымалась из месяца в месяц, из квартала в квартал,—является организация труда.

Хотя в некоторых отраслях промышленности имеются несомненные результаты в организации труда, но все же обезличку мы не ликвидировали.

Проведенная слишком поспешно непрерывка, без подготовки соответствующих условий, без должной организации смен, без организации ответственности каждого за данную конкретную работу—привела в свое время к тому, что непрерывка, предоставленная воле стихии, превратилась в обезличку.

В последнее время в деле организации труда имеются значительные сдвиги. Об этом подтверждают цифры проведенной проверки ряда предприятий.

По данным 10 предприятий обезличка ликвидирована в 11 цехах, 145 бригадах, практикуется прикрепление мастеров к группам станков, за рабочими закреплены станки и инструменты, собрано до **1000 предложений по вопросам улучшения организации труда**.

На транспорте введена спаренная езда, в октябре осуществившаяся на 90,5%, в январе—на 96,6%.

На 7-мичасовой рабочий день переведено 37 предприятий с числом рабочих 15970 чел., или 75,2% от общего количества рабочих, занятых в промышленности.

Соцсоревнование и ударничество стали основным фактором борьбы за выполнение хозяйственных планов. По 13 учтенным крупным предприятиям, с количеством рабочих 10502 чел., соревнованием и ударничеством охвачено 9026 чел., или 85,9%.

Развернулось соревнование между предприятиями, подшефными колхозами, соревнование на транспорте (транспортная перекличка), организация буксиров отстающих, обмен опытом в работе—перенесением опыта передовых на отстающие участки.

Хозрасчет

Несмотря на наличие некоторых результатов перевода предприятий и цехов на хозрасчет (по 28 учтенным предприятиям переведено на хозрасчет 26 цехов), создание хозрасчетных бригад проведено не повсеместно (всего по учтенным предприятиям организовано 487 хозрасчетных бригад, с количеством охвата рабочих от общего числа 65%).

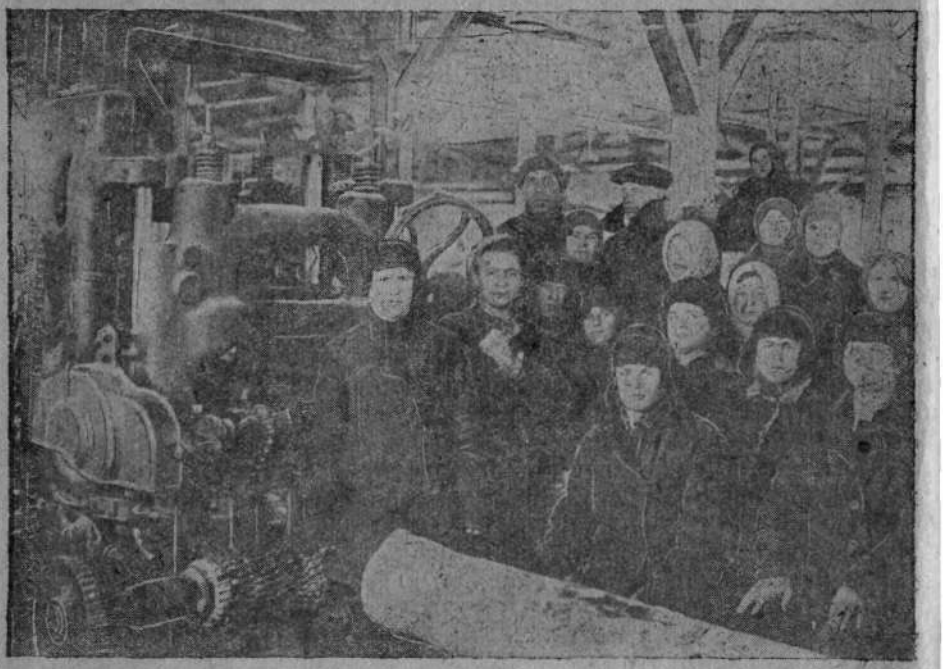

Лучшая хозрасчетная бригада 8-мирамного лесозавода.

По Саратовскому депо переведено на хозрасчет 51 паровоз, организовано 26 ремонтных хозрасчетных бригад.

Все же в большинстве случаев перевод проведен формально, на бумаге, без создания соответствующих условий, без привлечения внимания общественности. Слабо поставлен учет.

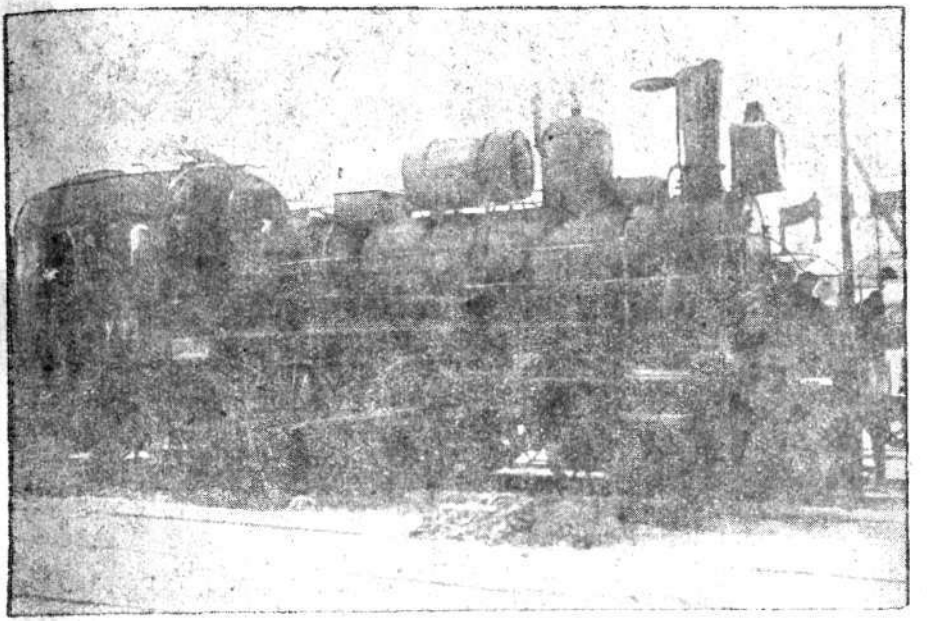

Хозрасчетный паровоз У № 13 имени Совета.

Перспективы работы

Четвертый завершающий год пятилетки должен явиться годом новых побед рабочего класса, под руководством коммунистической партии, на фронте индустриализации страны и социалистической перестройки сельского хозяйства.

По городу Саратову капитальные вложения определены в сумме 110 млн. руб. Наибольшая сумма затрат вкладывается в промышленность и транспорт—73 млн. руб. (без учета вложений на сооружение Саратово-Миллеровской ж. д., выразившись на 32 г в размере 39 млн. руб).

Боевой задачей Городского Совета должно стать полное овладение капиталовложениями 1932 г., борьба за выпуск 6000 комбайнов в 32 году. Городской Совет должен полностью учесть уроки и опыт Сталинградского тракторного завода в борьбе за массовый выпуск комбайнов.

Мы должны окончить строительство и пустить **крекинг-завод**, завод **щелочных аккумуляторов**, завод **чугунных и деревянных труб**, развернуть строительство **„Всесоюзной кузницы“** и ряд других.

Громадные работы должны быть развернуты на транспорте по сооружению ж. д. Саратов-Миллерово, моста через Волгу, порта и др.

Выпуск валовой продукции промышленности увеличится в 2½ раза, по сравнению с отчетным годом. **40% всего выпуска продукции дадут новые предприятия.** Завод комбайнов выпустит продукции на 40 млн. руб., крекинг завод на 26 млн руб.

Количество рабочих, занятых в промышленности, возрастет на 85%.

1932 г. должен быть переломным годом в сторону решительного улучшения качества работы.

Центральным вопросом в борьбе за промфинплан, за осуществление задач 32 года, в борьбе за пятилетку в четыре года, является—поднятие производительности труда на наших фабриках, заводах, ж.-д. транспорте, в совхозах, колхозах, так как „производительность труда—это, в последнем счете, самое важное, самое главное для победы нового общественного строя". (Ленин).

Исходя из этого, боевой задачей Горсовета будет являться борьба за овладение техникой основными кадрами хозяйственников и рабочей массы.

Очередной задачей в работе железнодорожного транспорта должна стать решительная борьба за полное проведение в жизнь решений партии и правительства по транспорту.

Задача Совета—в кратчайший срок обеспечить укрепление трудовой дисциплины на транспорте, укрепить спаренную езду, окончательно ликвидировать обезличку, организовать строжайший контроль за качеством ремонта паровозов, обеспечить первоочередное выполнение заказов для транспорта по ряду предприятий, внедрение во все звенья железнодорожного хозяйства, и в особенности по паровозам, хозрасчета, выполнить и перевыполнить установленную норму по пробегам паровозов и вагонов, обеспечивая этим самым выполнение плана грузооборота.

6 исторических указаний т. Сталина—боевая программа перестройки промышленности и транспорта.

Внимание всех орранизаций должно быть сосредоточено на еще большее развертывание соц. соревнования и ударничества как главнейших рычагов борьбы за план.

Необходимо особое внимание уделить местной промышленности.

Развернуть строительство новых заводов по выработке коммунального оборудования, по производству местных новых строительных материалов, всемерно улучшать и развивать работу кустарной промышленности.

Культурно-бытовое обслуживание трудящихся.

Городское хозяйство.

Бурный рост социалистической промышленности и рабочего класса, рост культурно-бытовых и материальных запросов трудящихся—потребовали коренной перестройки работы коммунального хозяйства, с привлечением всей общественности в деле решительной борьбы с оппортунистической недооценкой важности этого хозяйства и подтягивания его в уровень с темпами индустриализации.

Однако, Городской Совет не сумел добиться перестройки всего коммунального хозяйства в соответствии с решениями **июньского пленума ЦК и Крайкома ВКП(б) и 6 условий тов. Сталина.**

Жилищное хозяйство

Июньский пленум Крайкома ВКП(б) потребовал от Городского Совета—реализовать полностью программу жилстроительства, разукрупнить жилищно-арендную кооперацию с переводом на полный хозрасчет домоуправлений и жактов, с организацией ремонтно-транспортных баз для текущего и капитального ремонта жилых домовладений и их обслуживания, увеличить рабочую прослойку жильцов в муниципализированном фонде с выявлением и выселением чуждого элемента.

Из нижеприведенных данных видно, что решение Крайкома партии Горсоветом не было выполнено.

Таблица жилплощади.

Название секторов	Распредел. жилплощ. по секторам в тыс. кв. метр.			Прирост жилплощ. за счет нов. стр. 31 г. в тыс. кв. мтр.			Затрат. на нов. жил. строительство в тыс. руб.		
	1/I—31 г.	1/I—32 г.	%	По плану	Выполнено	%	По плану	Выполнено	%
Обобществ.	766,6	828,7	108,1	—	—	—	—	—	—
В т. ч.: в жактах	552,1	594,1	107,7	—	—	—	—	—	—
Маневрен. фонд	38,0	29,3	77,1	14,3	5,8	40,5	859,5	755,4	87,9
РЖСКТ	35,1	35,1	100,0	8,8	—	—	3119,0	702,0	22,5
Промышлен., транспорт. и ведомст.	141,4	168,9	119,3	62,4	27,3	43,7	4039,9	2754,7	68,2
Частный фонд	522,0	493,0	94,4	—	—	—	—	—	—
Итого по городу	1288,6	1321,7	102,5	85,5	33,1	38,7	8019,0	4212,1	52,5

Хотя приведенная выше таблица и показывает увеличение жилфонда по жактам, но оно идет за счет уменьшения маневрированного фонда и частичного из'ятия у нетрудового элемента.

План нового жилищного строительства не был выполнен (выполнение 38,7%), что об'ясняется недооценкой означенной работы Горсоветом, наличием правооппортунистической практики в работе ряда хозяйственных и строительных организаций, отсутствием мобилизации внутренних ресурсов, неумением по-большевистски преодолевать трудности в деле снабжения стройматериалами и рабочей силой, отсутствием мобилизации внутри самих домовладений материалов и средств, непроведением хозрасчета в жактах и крупных домовладениях, слабым кооперированием жильцов и недостаточным вовлечением их в повседневную практическую работу.

Ассигнования на капитальный и текущий ремонт не освоены—ассигновано 930 тыс. руб., выполнено 352 тыс. руб., или 37,5%.

Работа по разукрупнению жактов проведена без должного привлечения рабочих масс, что повлекло к засорению чуждым элементом руководящих органов жактов и низкой работоспособ-

Строительство дома „Звезда".

ности правлений и других выборных органов. Всего из 36 бывших укрупненных жактов вновь организовано 768, с средней жилплощадью 700—750 кв. метр. в каждом жакте. Разработан новый нормализованный бюджет, который предоставляет право жактам производить самостоятельно расходы на текущий и капитальный ремонт, на что увеличивается ассигнование в 32 г. 1589,2 т. руб. против 930 тыс. руб. в 31 г. Предоставление указанных прав обязывает обеспечить полное внедрение хозрасчета во всех жактах и крупных домовладениях, бо́льшего **повышения ответственности правлений и жильцов за сохранность и улучшение жилищного фонда города.**

В связи с неудовлетворительным выполнением программы жилищного строительства создаются напряженные жилищные условия трудящихся города при ежегодном уменьшении жилплощади на одного человека:

Наименование	На 1/I—30 г.	На 1/I—31 г.	На 1/I—32 г.	% снижения
Средняя жилнорма на 1 чел. в к/мтр.	5,2	4,9	4,4	11,3
В том числе:				
По рабочей группе . . .	4,0	4,6	4,2	9,5

Несмотря на некоторые сдвиги в увеличении рабочей прослойки в мун. фонде, все же результаты еще неудовлетворитель-

ные: на 1/I—30 г. имели 38,1%, на 1/I—31 г.—45,7%, на 1/I—32 г. 47,2%.

Работа коммунальных предприятий и коммунальное обслуживание населения.

Наказом избирателей, решением июньского пленума ЦК—предусматривалось общее улучшение коммунального обслуживания рабочих.

Из нижеприведенной таблицы видно, что планы работ коммунальных предприятий не выполнены и отпущенные средства на капиталовложения не освоены.

Наименован. предприят.	Продукция	Намечено по плану 31 г. в тыс.	% выполнения	% выполнения к 30 году	Капиталовлож. в тыс. руб.			Рост против 30 г. в %
					Намеч. пл. 31 г.	Израсх. фактич.	% выполнения	
Трамвай	Перевез. п/пасс.	58000,0	97,1	137,9	951,0	1044,5	109,8	276,7
	Электр. энергии клвч. . .	19348,0	77,4	196,3	300,0	226,6	75,5	33,6
Водопровод	Вода к/м . .	3940,0	97,7	119,4	2540,0	697,0	27,0	204,4
	Проп. сточ. вод. в кбм . . .	2300,0	93,1	129,6	348,0	16,5	4,7	116,2
Бани	Проп. моющ. человек . .	4500,0	101,7	137,5	278 0	150,5	54,0	524,4
Гостиницы	Количес. номеродней . . .	75,6	101,1	105,6	15,0	15,0	100,0	75,4
Бюро очистки	Вывоз нечистот и мусора в тоннах	157,9	40,0	74,8	53,0	15,0	28,3	—
Итого .	—	—	—	—	4485,0	2165,1	48,3	148,8

Означенное капиталовложение пошло на приобретение 5 трамвайно-моторных вагонов, постройку новых трамвайных линий к заводу комбайнов и военному городку. Установлено в рабочих районах 752 световых точки и уложено вновь подземного электрокабеля 12,6 километра, там же установлено 9 водоразборных колонок и сделано 183 домовых водопроводных вводов. Составлен проект промышленного водопровода и развернуты работы головных сооружений в районе крекинг-завода с освоением 214 т. р.

Низкий процент освоения капиталовложений и недовыполнение производственных заданий явилось результатом неиспользования внутренних ресурсов, слабой мобилизации рабочих коммунальных предприятий на ликвидацию прорывов по количественным и качественным показателям, для выполнения и перевыполнения заданий на основе внедрения хозрасчета, сдельщины, ликвидации полностью обезлички и уравниловки.

Вместе с тем необходимо отметить недостаточное снабжение коммунального хозяйства дефицитными материалами, в особенности металлом.

Соцсоревнованием охвачено по Трампарку . 64%
ударничеством 33%

По водопроводу—42% и 14%.

Охват сдельщиной явно недостаточный:

Трампарк 11,5%
Водопровод 34,0%
Бани 10,0%

Обезличка по Трампарку ликвидирована на 80%. Хозрасчет полностью еще не внедрен в работу коммунальных предприятий.

Характеристика состояния производительности труда, выполнение программ и рост зарплаты по предприятиям:

Наименован. предприят.	Выполн. пр/программы		Производ. труда		Зарплата		% увеличения
	1931 г. в %	К 30 г. в %	В % по плану	% выполнения	1930 г. р. к.	1931 г. р. к.	
Трампарк .	88,3	150,2	118,9	106,7	2—50	2—91	16
Водопровод .	96,4	122,0	122,0	80,4	2—91	4—31	48
Бани . . .	101,7	135,5	112,0	104,0	1—45	1—47	1,4
Гостиницы .	101,1	105,6	106,4	105,6	1—43	1—52	6,3
Бюро очистки	40,4	74,8	—	—	—	—	—

Большинство предприятий, несмотря на рост против выполнения плана 30 г., работали неудовлетворительно, имеют общее недовыполнение промфинплана, в особенности по качественным показателям, несоответствие в росте зарплаты с производительностью труда.

Характеристика себестоимости по предприятиям:

Наименование предприятий	Планов. себест. в 1931 года в копейках	Себестоимость в копейках		Примечание
		в 1930 г.	в 1931 г.	
Трампарк .	5,8	4,34	4,44	Перевозка 1 пасс.
„ .	11,9	13,12	14,56	Элек. эн. в клв час.
Водопровод .	19.51	21,09	26,41	1 кубометр воды
„ .	11,2	14,18	11,95	кубометр сточ. жидк.
Бани . .	13,12	13,93	14,09	1 моющег. человека
Гостиницы	1 р. 98 к.	2 р. 19 к.	2 р. 03 к.	Номер-день
Бюро очистки	7 р. 47 к.	—	10р. 50к.	Денщина гужтрансп.

Из приведенных данных характеристики себестоимости видно, что плановое задание по снижению себестоимости всеми коммунальными предприятиями **не выполнено.**

Благоустройство.

В области благоустройства, развития дорожно-мостового и тротуарного хозяйства, расширения площадей озеленений, парков, скверов, мест отдыха, разработки генеральной планировки города, с включением промышленных районов, улучшения культурно-санитарного состояния г. Саратова—проведены следующие мероприятия: новое строительство мостовых от завода им. Ленина до завода комбайнов, соединен тракт Саратов—Военный городок с

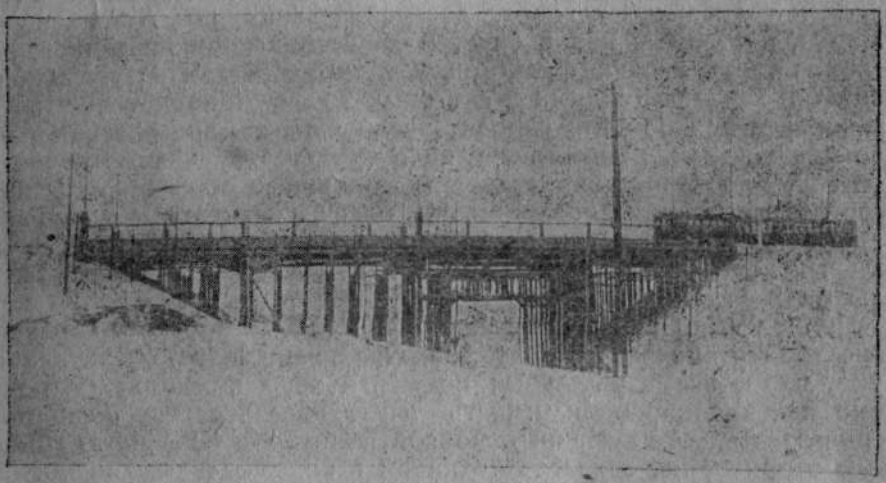

Путепровод завод комбайнов.

Астраханским трактом, выстроен под'ездной путь к заводу „Сотрудник революции" и по улице Степана Разина, расширена и произведена сплошная переливка по Ленинской ул. от Коммунарной до Радищевской. На дорожное строительство всего израсходовано 180 тыс. руб.; или 33% плана, увеличилась площадь озеленения с 2,84% до 3,07%. Все это является явно недостаточным. В общем в благоустройстве города не создано решительного перелома в улучшении культурно-санитарного состояния.

Аппарат ГорУКХ в целом не перестроился в работе в соответствии с поставленными перед ним повышенными требованиями.

Засоренность аппарата чуждым элементом (Инвентаризационно-Техническое Бюро), отсутствие квалифицированных кадров специалистов—значительно усугубляло работу по перестройке всего городского коммунального хозяйства.

Очередные задачи.

Основными задачами в области коммунального хозяйства должны являться: решительная ликвидация отставания, подтягивание его в уровень с темпами индустриализации, борьба за высокие качественные показатели во всех звеньях работы.

Капитальные вложения в коммунальное хозяйство на 32 г. определены в 22 млн. руб., из них на жилищное строительство 10 млн. руб. против 4 млн. руб. в 31 г., на капитальный и текущий ремонт домов 1,5 млн. руб., на постройку промводопро-

вода 2 млн. руб., на реконструкцию городского водопровода—1900 т. руб., по трамвайному хозяйству—2 млн руб., на благоустройство—930 тыс. руб.

Капиталовложения должны пойти на расширение и реконструкцию существующих предприятий и постройку новых. В частности намечено: постройка 1-й очереди промводопровода, под'ездных путей к речному порту, завода комбината по выработке стройматериалов, постройка двух понизительных подстанций, прокладка 2-го трамвайного пути Пролетарской линии, приобретение автобусов и трамвайных вагонов, достройка бани по Астраханской улице и постройка новой бани, механизированной прачечной, достройка американских фильтров, улучшение водосети, увеличение водовых, канализационных и световых точек, приобретение автотранспорта для очистки города, увеличение пожарных машин, новое мощение и перемощение улиц и тротуаров, увеличение зеленой зоны, достройка переходящего жилищного строительства, надстройка и постройка новых жилищ и дач, капитальный и текущий ремонт жилфонда и ряд других работ, обеспечивающих решительный перелом во всех отраслях коммунального хозяйства и благоустройства города.

Полное выполнение намеченной программы требует коренной перестройки аппарата сверху донизу, конкретного оперативного руководства всеми участками коммунального хозяйства. Необходимо максимально мобилизовать внутренние ресурсы, полностью использовать действующий основной капитал и освоенную городскую территорию, овладеть техникой в коммунальных предприятиях, жилкооперации и в строительстве. Необходимо своевременно обеспечить работу промзаданиями, проектами и сметами, стройматериалами, транспортом, рабочей силой, кадрами специалистов, перевести на хозрасчет все предприятия, ликвидировав уравниловку и обезличку во всех звеньях коммунального хозяйства.

В борьбе за полное освоение капиталовложений, выполнение и перевыполнение производственных и строительных программ, качественных и количественных показателей (снижение строительной стоимости, снижение себестоимости по коммунальным услугам, поднятие производительности труда, изжитие брака и прогулов и др.), на основе широкой мобилизации рабочих масс, в первую очередь—рабочих коммунальных предприятий, методами соцсоревнования, ударничества, встречных планов, организацией массового культпохода, внедрения 6-ти условий т. Сталина—необходимо поднять городское коммунальное хозяйство в уровень с темпами индустриализации, **обеспечив значительное улучшение культурно-бытового обслуживания рабочих масс города, выполнив одно из основных условий, поставленных т. Сталиным.**

Улучшение рабочего снабжения, развертывание советской торговли.

Партия и правительство поставили одной из боевых задач перед Советом—добиться коренного улучшения снабжения через четкую организацию советской торговли, расширение торговой сети, коренной перестройки потребкооперации, решительной борь-

бы с проявлением „нэпманского духа" в торгово-кооперативных аппаратах, преодоления всех трудностей в области снабжения и организации жесткого рабочего контроля над всей снабженческой системой.

Перестройка работы потребкооперации.

Центральный рабочий кооператив, разросшийся в громоздкую и малоподвижную организацию, в истекшем году был ликвидирован и вместо него созданы **три районных потребительских общества**.

Разукрупнение потребительской кооперации обеспечило улучшение обслуживания рабочего потребителя, приблизило работу кооперации к предприятию.

В самостоятельные хозрасчетные организации выделены пригородная с.-х. база, общественное питание, хлебопечение.

Создано 9 закрытых рабочих кооперативов, тесно связанных с предприятием, с рабочей общественностью, предприятий, находящихся под непосредственным и постоянным рабочим контролем.

	Всего прикрепл. на снабж. в тыс.	В том числе рабочих
ЗРК зав. комбайнов . . .	15,5	7,7
„ „ им. Ленина . .	6,0	2,5
„ крекинг-завода . . .	7,5	3,7
„ завода 8-мирамного .	4,0	2,3
„ 1, 2, 3 лесопильных .	3,4	1,7
„ СарГРЭС	3,6	1,5
ТПО РУжд	36,3	12,6
ТПО водников	20,8	9,3
ЗСК студентов и научн. работ.	42	26,0
Всего . . .	139,1	67,3

Всего сетью закрытых кооперативов охвачено 139,1 тыс. челов. населения, из которых 41,3 тыс. чел. рабочие основных промышленных предприятий и 24,5 тыс. чел., пролетарское студенчество вузов, техникумов и рабфаков.

Наряду с перестройкой городской кооперации в Саратове широко развернули торговлю отраслевые об'единения Крайпотребсоюза. Всего этими об'единениями открыто 128 новых магазинов, общий оборот которых в 1931 году достиг 19.597 тыс. рублей.

Расширение торговой сети.

В соответствии с решением Крайкома ВКП(б) и Крайисполкома о развертывании советской торговли и расширении торговой сети, в течение 1931 г. торговая сеть в Саратове увеличена с 656 торговых точек до 857, открыто новых 201 магазинов и ларьков.

Рост розничного оборота.

С общим повышением материального уровня рабочего потребителя, ростом торговой сети, развертыванием советской торговли значительно вырос общий розничный оборот. Оборот за 1931 г. составил по обобществленному сектору 134,8 млн. руб. против 78,9 млн. руб. 1930 г., т. е. достигнут рост на 70,1%. Удельный вес отдельных систем в розничном обороте виден из следующей таблички:

	1930 г.		1931 г.	
	Млн. руб.	В %	Млн. руб.	В %
Кооперация	50,7	64,3	96,3	71,4
Госторговля	28,2	35,8	38,5	28,6
Всего в обобществлен. секторе . . .	78,9	100%	134,2	100%

Рост оборотов значительно увеличился во второй половине года, когда в основном была проведена перестройка работы потребкооперации. Обороты IV квартала в 2 с лишним раза превысили обороты I квартала.

Наряду с наличием указанных достижений, необходимо отметить ряд существенных недостатков в работе снабженческих и торговых организаций города. В практике торгующих организаций имеются еще нэпманские тенденции, наличие бюрократизма, проявлений оппортунизма, в отдельных звеньях работы, отсутствие действительной заботы о потребителе, факты грубого нарушения политики цен, засоренность аппарата (Горснаб, Бюро заборных книжек). Имеют место факты расхищения хлеба, отсутствует учет в его расходовании, неудовлетворительно организована работа по выдаче заборных документов. Проведенная перерегистрация заборных документов прошла неудовлетворительно, без участия общественности и соответствующего контроля. Самозаготовки не развернуты. Неудовлетворительно снабжается город молоком и плодоовощами, что является результатом проявления прямого оппортунизма на практике заготовляющих, снабженческих и регулирующих органов и недооценки этой работы. Еще недостаточно развернут массовый рабочий контроль над всеми звеньями кооперативных, торговых и снабженческих органов.

Не выполнено решение партии и правительства о снижении товарных остатков и ускорении товарооборота. Имеют место факты преступного замораживания остродефицитных товаров.

Организация советских базаров.

Решение Крайкома и Крайисполкома об организации советских базаров в намеченный срок не выполнено.

Намеченные по плану к организации 8 советских базаров с 120 торговыми точками—торговлю полностью не развернули.

Открыто 59 ларьков, или 50% плана. Для развертывания торговли на сов. базарах с.-х. продуктами прикреплено 7 сельских районов и три кантона АССРНП. Недооценка значения сов. базаров для развертывания советской торговли, борьбы за создание соответствующих условий для торговли на сов. базарах (ларьки, заезжие дворы и пр.) задерживает развертывание колхозного привоза.

Общественное питание.

В области общественного питания имеется значительный количественный рост.

Всего охвачено общественным питанием 116 тыс. чел.; рост, по сравнению с прошлым годом, на 60%.

Число столовых увеличилось с 136 в 1930 г. до 204 в 1931 г.

Рабочие предприятий первого списка охвачены общественным питанием полностью.

Пущена в эксплоатацию мощная фабрика-кухня на заводе комбайнов на 25 тыс. обедов, достраивается столовая на ремзаводе и Депо Р.-У. ж. д. На 32 г. намечено строительство фабрики-кухни при заводе имени Ленина, с обслуживанием близрасположенных предприятий.

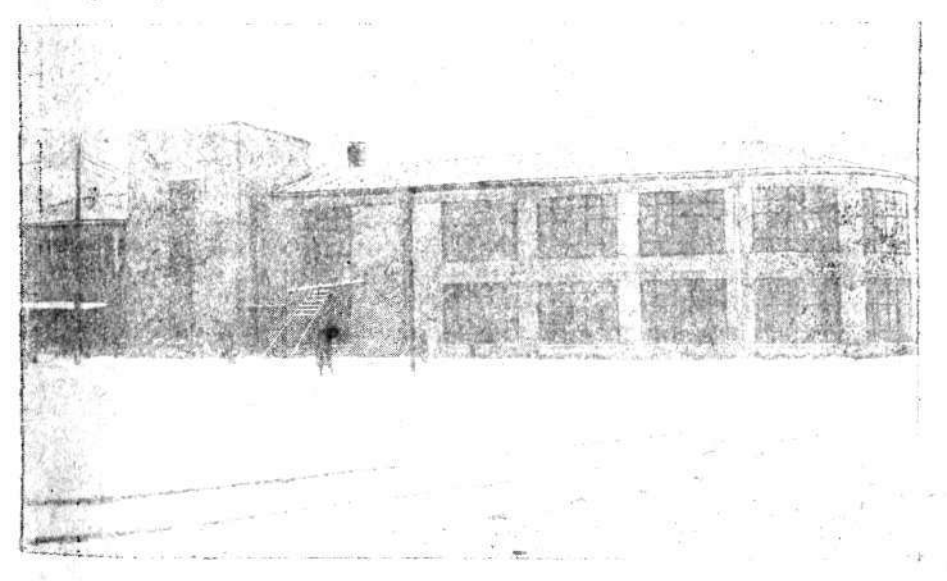

Фабрика-кухня завода комбайнов.

Несколько улучшилось качество общественного питания, в особенности на ведущих предприятях.

Внутриорганизационная постановка работы по общественному питанию не на должной высоте. Санитарное состояние столовых в большинстве неудовлетворительное. Не изжиты очереди, теснота, слабо внедряются рационализаторские мероприятия в работу столовых и буфетов, не обслуживаются полностью ночные смены, ощущается недостаток в оборудовании. Вопросам снижения себестоимости обедов и повышения их качества должного внима-

ния не уделяется. Слабо внедряется хозрасчет. Наличие фактов получения из столовых обедов чуждым элементом. Все это является результатом слабого участия общественности и организации рабочего контроля.

Факты порчи продуктов, перерасходы хлеба, невыполнение плана развертывания советских базаров и организации самозаготовок, неудовлетворительное снабжение города топливом, слабый учет планового снабжения, неудовлетворительная работа регулирующего органа—все это имело отражение на рабочее снабжение.

Задачей Городского Совета на ближайший период времени является: решительное улучшение работы потребкооперации, госторговли и всех снабженческих и регулирующих органов. На основе последних решений партии по улучшению рабочего снабжения, развернуть широкую работу по организации сов. торговли, самозаготовок, улучшения качества работы всех звеньев торгового аппарата, обеспечению полного первоочередного обслуживания ударных участков соц. стройки, ликвидации очередей, четкой организованности первоочередного снабжения ударников, улучшения обслуживания рабочих окраин и поселков, полного перехода на хозрасчет торговой сети, четкого учета и контроля за экономным расходованием хлебных ресурсов,—проводя решительную борьбу с разбазариванием и расхищением продуктов и решительно вытравить проявления нэпманских тенденций.

В связи с решением Крайисполкома о присоединении к городу 25-километровой зоны, Совет должен развернуть работу в области создания мощной с.-х. пригородней базы, обеспечивающей коренное улучшение в снабжении рабочих садоогородными и молочными продуктами.

По-боевому мобилизовать всю рабочую общественность на 100% выполнение плана весенне-посевной кампании по пригородней зоне совхозами и колхозами, через прикрепление предприятий к совхозам и колхозам, для непосредственного участия в работе и снабжении рабочих с.-х. продуктами.

Организовать массовый рабочий контроль над всей снабженческой и торговой системой.

Культурное строительство.

Огромные успехи в области социалистической перестройки народного хозяйства, как в области промышленности, так и с.-х. обусловили значительные сдвиги и в области культурного строительства.

Расходы на народное образование за отчетный период возросли. В 1930 г. израсходовано было 3.391.963 руб., в 1931 г.—3.675.237 руб., рост на 283.274 руб.

Всеобуч.

На 1 января 1932 г. в школах ФЗС и 1 ступени обучается 33.356 чел., или 98% детей школьного возраста. Детей рабочих и колхозников обучается 24.128 чел.—72,1%, пионеркомсомольская прослойка в школах—43,7%.

Горячими завтраками охвачено 22.910 чел.—68,5%, в том числе 3.745 чел. бесплатно.

Удовлетворено нуждающихся детей обувью—13.616 чел., из них выдана обувь бесплатно—21,1%.

Организован детский закрытый распределитель.

На основе решения ЦК развернута работа по разоблачению „левацких" загибов и правооппортунистических уклонов в области теоретического и практического построения политехнической школы.

42 школы прикреплены к производству и 22 школы к с.-х. Организовано 25 рабочих комнат и 40 мастерских.

В 15 школах имеются радиоустановки и в 9—кино-аппараты.

Качество учебы в школах еще не на должной высоте. Специально приспособленных школьных помещений недостаточно, большинство школ работают в 2 и 3 смены. Общее санитарное состояние школ неудовлетворительное. Ассигнованные средства на новое школьное строительство в 31 г. в сумме 150 тыс. руб. не освоены.

В области улучшения материального и бытового положения учительства проделана следующая работа:

Открыта специальная столовая для просвещенцев. Организован закрытый распределитель. Повышены нормы выдачи нормированных продуктов и товаров.

Проведен ряд мероприятий по ликвидации уравниловки среди учителей и административного персонала, выделены наиболее высоко квалифицированные кадры и имеющие большой стаж педагогической работы.

В основном кадрами школы всеобуча количественно обеспечены полностью. Качественно педагогический состав не отвечает полностью требованиям, поставленным перед школой.

Всего педагогов **по I концентру** насчитывается 559 ч., парткомсомольская прослойка—10,9%. Из рабочих и крестьян насчитывается 313 чел.—56,3%.

По второму концентру—601 чел., парт-комсомольская прослойка—18,3% из рабочих и крестьян—315 чел.—56%.

Больше половины педагогов имеют стаж от 5 до 25 лет педагогической работы.

Создан Культармейский Университет для систематической подготовки и переподготовки педкадров, с охватом 41% учительства.

Ликбез.

Поставленная партией задача ликвидировать неграмотность у населения в возрасте от 16 до 50 лет к I/V—1931 г. в г. Саратове с успехом выполнена

В данный момент школами ликбеза охвачено 18.569 человек. Количество обучающих в школах повышенного типа 3.594 человека.

Грамотность г. Саратова равняется 99,5%, что ставит Саратов по грамотности **выше крупнейших европейских городов.**

Методами культпохода на выполнение политической задачи ликвидации неграмотности—мобилизована культармия численностью в 4879 чел.

Школы широко охвачены политпросветработой (политчас, техчас, лекции, экскурсии и др.).

Учащиеся не только обучаются грамоте, но широко вовлечены и в общественно-политическую жизнь.

Охвачено добровольными обществами (ОСО, СВБ, ОДН, МОПР и др.) 5163 чел., массовыми кружками (драм., хор, военн. и др.)—1.515 человек.

541 школа с количеством учащихся 5 037 чел., соревнуются между собой, 125 школ (с 968 учащимися)—ударники.

Подписчиков на журнал „По заветам Ленина" и др. периодические издания—1.732 чел.

Выдвинуто на профработу	151	человек.
„ в секции Горсовета	210	„
„ в Коопбюро	50	„
Работают в КБК	143	„

Проведено 9 субботников.

Подписались на заем—2.044 учащихся.

Борьба с беспризорностью и безнадзорностью.

Организовано наблюдение за улицей и учет беспризорных.

С сентября 1931 г. по 1 января 1932 г. собрано 187 человек.

Все дети размещены по детдомам и др. учреждениям, а также устроены на работу, ФЗУ и возвращены к родственникам с установлением присмотра.

Наличие беспризорности об'ясняется, главным образом, притоком из других городов. Беспризорность за счет самого Саратова в основном ликвидирована. Работа развернута по линии борьбы с трудно-воспитуемыми детьми и без надзорностью.

Проведен учет безнадзорных детей, было отобрано 100 чел. трудно-воспитуемых в школах и открыта школа Дозауча.

В настоящее время при школах имеется 38 постов охраны детства.

Организована работа по учету трудно-воспитуемых и умственно-отсталых детей для вывода их из нормальных групп и создания спец. группы для этой категории детей.

Создан и расширяется учебно-производственный Комбинат по типу ДЗУ с общежитием при ОДД для беспризорных и безнадзорных подростков.

Имеется 18 мастерских—пошивочная, столярная, слесарная, кузнечная, щеточная, кройки и шитья, с охватом 915 человек.

Воспитательная работа в детдомах поставлена еще не на должную высоту. Состав административный и пед. кадров неудовлетворительный.

Очередной боевой задачей в области культурного строительства должна стать решительная борьба за окончательную реализацию решения ЦК о школе, за качество работы, за подлинно марксистско-ленинскую политехническую школу.

Закрепить достигнутые успехи в области ликвидации неграмотности. **Шире развернуть культурно-политическую работу среди рабочих новостроек, предприятий, колхозников.**

Полностью завершить семилетнее обучение на селе и в подшефном районе. Сделать школу подлинно-политехнической, повысить ответственность за политехнизацию школы шефствующих и прикрепленных предприятий, организовать во всех школах мастерские и рабочие комнаты, полностью обеспечить их соответствующим политехническим оборудованием. Улучшить качественный состав педагогических кадров, вовлекая широчайшие массы рабочих и трудящихся к разрешению повседневных практических задач культурной революции.

Охрана здоровья трудящихся.

Бюджет по здравоохранению возрос с 3.217,5 тыс. руб. в 29/30 г. до 3.909,6 тыс. руб. в 1931 г., или на 21%.

Рост бюджета пошел исключительно на расширение лечебно-профилактической сети в промышленном районе. Открыты амбулатории на крекинг-заводе, заводе комбайнов. Отстроена и пущена в эксплоатацию рабочая поликлиника, открыта 3-я советская больница с мощными физио-терапевтическим и электро терапевтическим отделениями, обслуживающая главным образом рабочих завода комбайнов и крекинг-завода

Общая сеть пунктов здравоохранения увеличилась с 23-х в 30 г. до 42 в 31 г. На ведущих предприятиях города: зав. комбайнов, им. Ленина, „Сотрудник Революции", Крекингстрой, 8-мирамный лесозавод, „Универсаль" **охвачены медобслуживанием все смены рабочих.**

В целях приближения санитарно-профилактических мероприятий непосредственно к производству, в отдельных цехах завода комбайнов организованы пункты здравоохранения.

Больничная деятельность.

Количество коек увеличилось с 2162 в 30 г. до 2365 в 31 г. Кроме вновь открытой 3-й сов. больницы, организована на базе 2-й советской больницы инфекционная больница, где имеются все отделения для инфекционных (заразных) больных. Организована детская больница на 100 коек для грудников и более старшего возраста.

За отчетный период была произведена реконструкция дела здравоохранения. Вся внебольничная сеть переведена на систему единых диспансеров.

На базе ранее существовавш страховыхих амбулаторий организованы в соответствующих 6 районах 6 единых диспансеров, из которых 4 на промпредприятиях и новостройках, в состав которых включены все разделы и линии работы здравоохранения: санитарная организация, охрана здоровья детей, охрана матмлада, отделения туб., венер. и нерво-диспансеров, врачи санпросветчики. Всего по указанным диспансерам охвачено до 20.000 чел. рабочих.

Санитарный поход, организованный с широким привлечением общественности, способствовал улучшению общего санитарного состояния города, ряда общежитий, бараков и ряда предприятий.

Санитарная армия в своих рядах насчитывает до 10.188 человек; вовлечено в качестве организаторов и руководителей 425 медработников, 760 студентов мед. института, мед. рабфака и техникума.

Организовано школ по санликбезу 535 с охватом 18.565 чел.; организовано 59 санпостов в общежитиях и бараках.

На заводе комбайнов проведенный месячник санитарного штурма улучшил санитарное состояние жилищ, жилых бараков, столовых, мест хранения продуктов и др.

В области физкультурного движения по городу за отчетный период имеется значительный сдвиг.

Всего охвачено физкультработой до 47 000 чел., по сравнению с 8 000 чел. в 30 году.

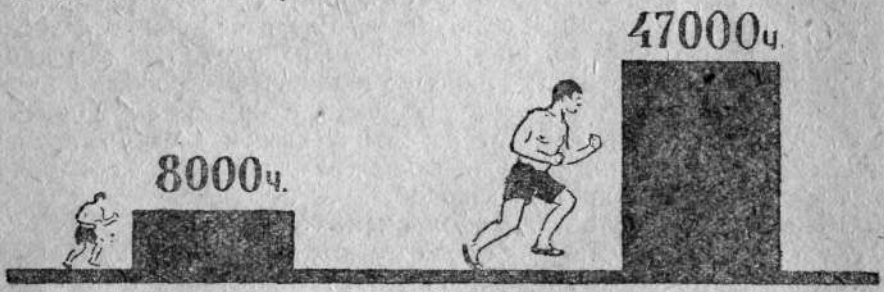

Организован показательный физкультурный завод (электро-ремонтный), являющийся первым и единственным опытом в крае.

Увеличилось количество специальных мест для занятий по лыжам на 1200%, по залам—на 80%. Пропускная способность катков увеличилась на 100%, ежедневно охватывают до 10.000 чел.

Физкультура введена во всех учебных заведениях города, проникая в процесс учебы и быта молодежи (зарядка, физкультминута, внешкольная массовая работа).

Детские ясли завода комбайнов.

Физкультурная армия на ряде ответственных участков социалистической стройки показывает образцы в борьбе за высокие производственные показатели.

В области охраны здоровья детей за отчетный период оздоровительными учреждениями (дет. санаторий, лесная школа, школа-санаторий) охвачено 410 человек, из них 80% детей рабочих. Яслей организовано в городе 26, с охватом 998 чел. Консультаций имеется 7, с охватом женщин 6800 чел., 3 консультации обслуживают промышленные районы, охватывают 4300 женщин.

В санатории и на курорты послано 949 чел. (против 543 в 30 г.), из них рабочих 818 чел., или 86%, из коих ударников 763 чел., или 93%.

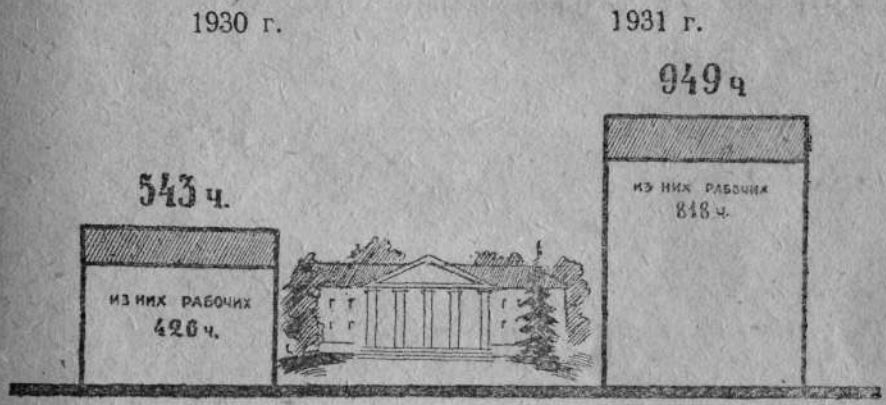

Несмотря на наличие сдвигов в области улучшения здравоохранения, городские органы здравоохранения еще недостаточно перестроились в работе, в соответствии с требованием решительного поворота лицом к производству, не организовано правильное распределение кадров с целью переброски наиболее квалифицированных в рабочие районы, на предприятия и новостройки, не ведется еще решительная борьба в области повышения трудовой дисциплины среди обслуживающего больных персонала в больницах и других лечебных учреждениях. Недостаточно развернута работа по снижению прогулов коек. Неудовлетворительное санитарное состояние школ, сети общественного питания, мест торговли продуктами (сов. базары). Недостаточно энергично внедряется диспансеризация, не организовано четко первоочередное обслуживание ударников.

Эти задачи должны быть по-боевому разрешены в 32 г., завершив окончательную перестройку всей работы по охране здоровья трудящихся.

Собес.

По местному бюджету 1931 г. на социальное обеспечение ассигновано 168 тыс. руб., за год израсходовано 146.362 руб. Всего имеется пенсионно-платежных единиц 1.374, из них большое количество падает на инвалидов, красноармейцев и переменый состава РККА.

За отчетный период имеется уменьшение количества обеспечиваемых пенсией, идущее за счет организации трудоустройства, кооперирования инвалидов.

По городу Саратову имеется 11 артелей инвалидов с количеством 1.759 чел.

Организована слесарно-механическая мастерская, с охватом 67 инвалидов.

В области борьбы с нищенством и взрослой беспризорностью проведена следующая работа: заключен договор с Петровским общежитием инвалидов на 20 мест, оказывается денежная помощь 131 чел.

За отчетный период отправлено на курортное лечение 31 чел. и дома отдыха 30 чел. инвалидов.

Выполнение финансового плана.

Руководствуясь решением партии и правительства по постановке местного бюджета на службу развернутому социалистическому строительству, максимальной мобилизации средств, особенно по массовым платежам, и обеспечения **твердой классовой линии** в осуществлении выполнения финансового плана, финансовая работа городского совета характеризуется:

Бюджет.

Общий об'ем местного бюджета увеличился с 12.815 тыс. руб. в 29/30 г. до 15.710 тыс. руб. в 31 г., или рост на 22,6%.

Бюджет выполнен: по доходам в сумме 15.403,0 тыс. руб., или 98,1%, по расходам 15.307,1 тыс. руб., или 98,1%, с остатком на 1/I—93,9 тыс. руб.

В абсолютной сумме план недовыполнен на 307 тыс. руб. Наиболее крупный недобор **доходов** получился по налогу со строений необобществленного сектора. По ренте и промналогу 362 тысячи руб., по отчислениям от займа „Пятилетка в 4 года"—103 тыс. руб. и ссудам цекобанка на жилищное и коммунальное строительство—103 тыс. руб. Часть этого недобора покрыта перепоступлениями подоходного налога и сбором за места под торговлю.

По налогу со строений и ренте фактически недобор доходов выражается в меньшей сумме, так как за неплатеж недоимок этих налогов в течение года отобрано 256 домовладений, стоимостью по страховой оценке 403,4 т. р., каковые переданы в городское коммунальное хозяйство безвозмездно.

Доходы коммунального хозяйства выполнены на 99,9%. Недобор имеется по отчислениям от прибылей коммунальных предприятий на 65,5 тыс. руб. Фактически прибыли оказались ниже, чем предполагались по промфинпланам.

По торгово-промышленным помещениям недобор на 37,0 тыс. руб. образовался в результате неплатежеспособности райПО и б. ЦРК, за которыми осталось в недоимке 90 тыс. руб.

Из полученной суммы **доходов** израсходовано:

на социально-культурные потребности	7396,9 т. р.—48,3%
на коммунальное и жилищное хозяйство	4339,4 т. р.—26,3%
на управление и проч. нужды	1685,5 т. р.—13,1%
отчислено в краевой и гос. бюджет	1885,3 т. р.—12,3%
Всего:	15307,1 т. р.—100%.

138422

Налоговая работа.

Особенностью во взимании налогов за отчетный период является углубление работы по выявлению и обложению скрытой и спекулятивной деятельности частника.

За это время трудящимся предоставлен ряд льгот по местным налогам и сборам, путем установления пониженных ставок для рабочих и служащих в сравнении с прочим населением.

В течение 1931 года составлено 2307 протоколов о нелегальной деятельности частника и взыскано 886 т. р. промыслового, подоходного и других налогов с нетрудового элемента.

Состояние недоимочности характеризуется следующими данными:

Всего подлежало взысканию	8031,4 т. р.
Из них взыскано	2940,3 т. р.
Исключено за переданные в ГорУКХ 441 домовл.	251,9 т. р.
Сложено по безнадежности ко взысканию, вследствие нерозыска, отсутствия имущества и по другим причинам	3254,5 т. р.
Остаток на 1/1-1932 года	1584,7 т. р.

В работу по взысканию недоимочности вовлечено за год до 6207 чел. в порядке общественности. Образовавшаяся сумма недоимки ставит задачу в первом квартале текущего года окончательной ее ликвидации, в особенности и в первую очередь по частному сектору.

Мобилизация средств.

Мобилизация средств в течение года производилась по квартальным планам, выполнение которых характеризуется следующими показателями:

I	квартал	в сумме	7.161,2 т. р.	или на	116%
II	„	„	7.087,9 т. р.	„ „	101%
III	„	„	7.199,7 т. р.	„ „	96,5%
IV	„	„	5.461,5 т. р.	„ „	119,7%

Вся работа развертывалась методами социалистического соревнования и ударничества с привлечением широкой пролетарской общественности и массовым участием в практической работе по мобилизации средств до 12.000 фин. армии.

Всего за отчетный период мобилизовано через финансово-бюджетную секцию, комсоды и др. до 17.000 фин. армии.

В борьбе за выполнение финплана создан постоянный финансовый актив, на каждом предприятии и учреждениях созданы комиссии содействия выполнению финплана. Организовано несколько массовых слетов фин.ударников и совещаний комсодов.

Госзаймы.

По реализации займа „3-го, решающего года пятилетки" было дано первоначальное задание на сумму 5.975,0 т. р.. реализованное полностью досрочно, что явилось результатом широчайшей

мобилизации активности масс и развернутым социалистическим соревнованием в работе по реализации займа.

Советом был выдвинут встречный план на 1500 т. р., выполненный на 128,4%. В декабре контрольная цифра увеличена до 8359,9 т. р.. на 1/I-32 г. выполнена на 94%.

По сберделу. Вклады физических лиц за отчетный год увеличились на 817 т. р., на 1/I-32 г. составляют 61%.

Сеть сберкасс по городу состоит из 139 точек, из них в 31 году открыто на предприятиях и учреждениях 66 сберкасс.

Очередные задачи.

Очередными задачами в области финансовой работы должно стать еще большее усиление темпов мобилизации средств, обеспечивая выполнение и перевыполнение квартальных и годового планов, выполнение и перевыполнение контрольного задания по реализации гос. займа, по вкладам в сберкассы, укрепляя финансовое положение, обеспечивая этим самым своевременное и полное финансирование социалистического хозяйства. Необходимо полностью выполнить запроектированные цифры по бюджету на 4-й последний год пятилетки.

Обеспечить строжайшую финансовую дисциплину, усилить руководство налоговой работой, полностью взыскать налоги, и в особенности по частному сектору, добиться дальнейшего улучшения работы финансовых органов на основе привлечения широких масс трудящихся, создания постоянного организованного из рабочих-ударников, финансового актива (внештатная финансовая инспектура, соц. совместители), широкого применения во всей работе методов социалистического соревнования и ударничества.

Заботы о Красной армии.

Городской Совет во всей своей практической работе уделял должное внимание и проявлял заботу в повышении боеспособности Красной армии и внедрении военных знаний среди широких масс трудящихся.

Проведенные осенние маневры являлись лучшим показателем мощи Красной армии, ее неразрывной связи с рабочим классом и готовности в любой момент стать на защиту Советов.

Призыв в РККА рождения 1909 г. прошел вполне удовлетворительно и дал на 100% грамотное и здоровое физически пополнение. Призывники во время призыва проявляли образцовую дисциплинированность и организованность. **Не было ни одного случая злостной неявки на призывные пункты.**

Прием увольняемых из РККА прошел вполне организованно.

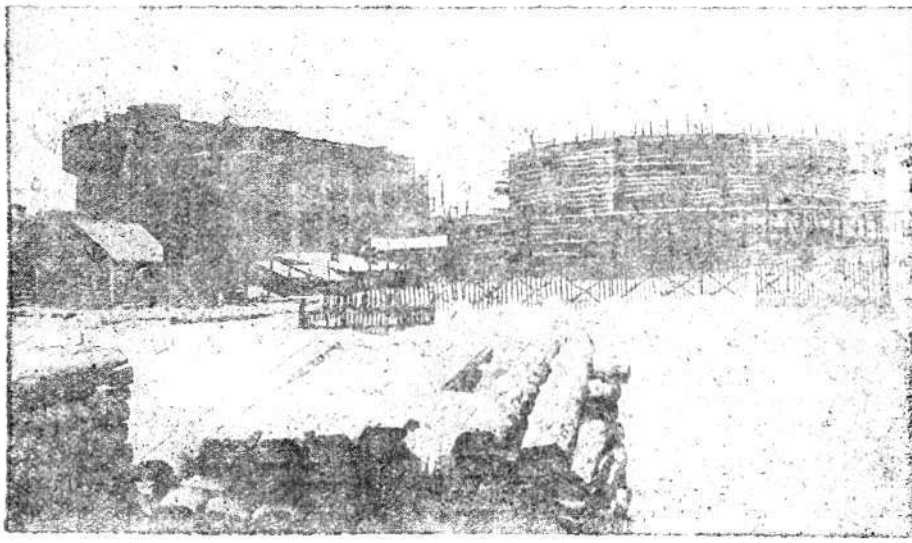

ТЭЦ-строительство.

Участие масс в советском управлении.

Проведенная отчетно-перевыборная кампания Горсовета XIX созыва показала значительно выросшую политическую активность рабочих и трудящихся масс. Охват избирателей отчетными и перевыборными собраниями достигал по основным предприятиям 100% (Комбайнстрой, завод им. Ленина).

Общая явка на перевыборы составляла:

XVIII созыв—82,5%. XIX созыв—94%.

Перевыборы сопровождались вовлечением широких масс избирателей в практическую работу Совета. Всего вовлечено.

XVIII созыв—2199 чел. XIX созыв—4000 чел.

Из них рабочих:

1454 2347

Состав Совета характеризуется следующими данными:

XVIII созыв		XIX созыв	
Членов 634	Кандид. 213	Членов 713	Кандид. 216

По соц. положению:

Рабочих с производства	59,7%	Рабочих с производства	67,7%
Рабочих „Б“	17,0%	Рабочих „Б“	15,3%
Служащих	14,9%	Служащих.	10,3%
Красноармейцев, домохозяек	8,4%	Красноармейцев, домохозяек и др.	6,7%

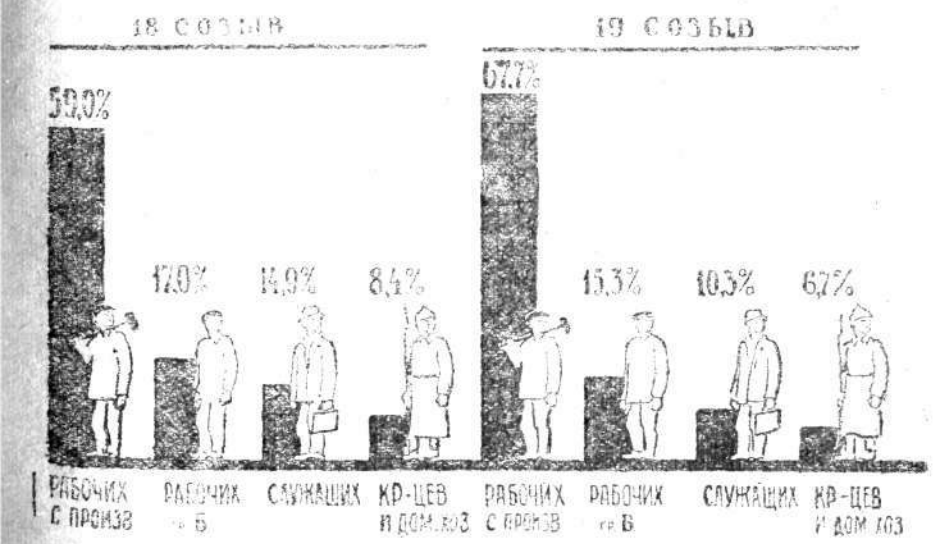

По партийности:

Членов и кандид. ВКП(б)	64 %	Членов и кандид. ВКП(б)	58,5%
Членов ВЛКСМ	5,6%	Членов ВЛКСМ.	7,8%
Беспартийных	30,4%	Беспартийных.	33,7%

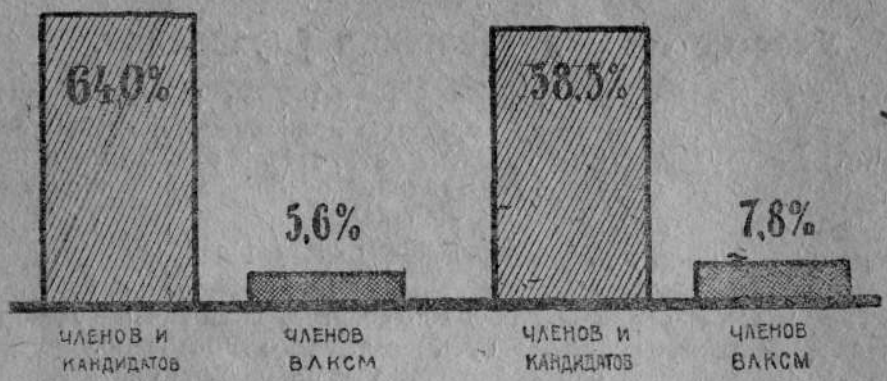

По полу:

Мужчин	76,2%	Мужчин	71,9%
Женщин . . .	23,8%	Женщин	27,1%

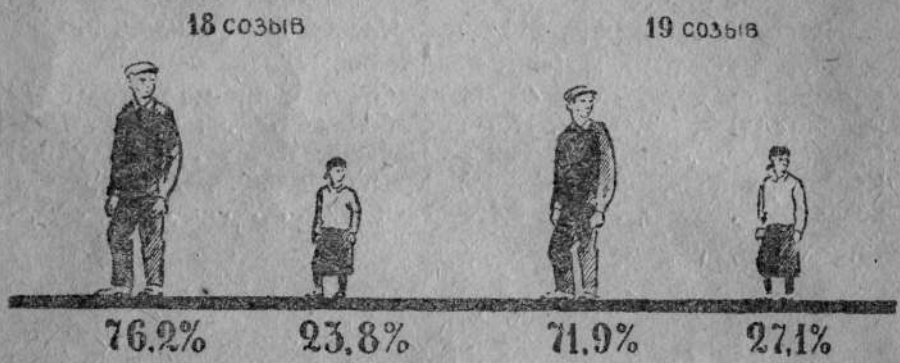

Из приведенных данных видно, что значительно возросло участие избирателей в работе Совета. Улучшился социальный состав, по своему составу Совет—ударный (78% ударников). Значительно повысилось участие женщин в работе Совета.

За отчетный период имеется значительное достижение в деле перестройки работы Совета в соответствии с требованием поворота лицом к производству и участию в промышленном строительстве.

Значительно расширилась и окрепла массовая работа Горсовета. В практическую работу Совета, в его секции, депутатские группы, в отделы и части вовлечено 5,000 чел. передового рабочего актива, по сравнению с привлеченным количеством 3000 человек в составе XVIII созыва. Увеличилось количество депутатских групп до 66, из них на предприятиях и строительствах 32. В составе XVIII созыва имелось до 40 депутатских групп.

Работа депутатских групп.

Депутатские группы—низовые звенья массовой советской работы на предприятиях, значительно окрепли. Многие из них, как напр.: на заводе комбайнов, им. Ленина, мастерских Водпути, на Рабфаке и др., показывают образцы в работе по реализации указаний т. Сталина—создают хозрасчетные бригады, организуют учет производственной эффективности (завод комбайнов), способствуют мобилизации внутренних ресурсов, проявляют инициативу в борьбе с прогульщиками (завод тракторных деталей), развертывают работу в области культурно-бытового обслуживания рабочих.

Для проведения практической работы и обеспечения большей оперативности депутатские группы создают бригады по разрешению очередных конкретных задач, стоящих перед производством.

Созданы следующие бригады: по ликвидации обезлички, по хозрасчету, проверке соц. договоров, по мобилизации средств, реализации займа, по проверке и выполнению наказов, по рабочему снабжению и друг. Помимо этого, депутатские группы практикуют создание депутатских **контрольных постов** по наблюдению за ходом строительства, выполнением заказов и др.

В ряде депутатских групп организованы цеховые группы, или посты, которые занимаются исключительно производственными вопросами. Опыт работы показал, что создание такого рода групп, особенно на крупных предприятиях, необходимо, ибо это дает возможность при своевременной сигнализации реагировать на все неполадки в цехах.

Проведенный конкурс-соревнование на лучшую депутатскую группу, (городской) и, наконец, об'явленная по инициативе ряда депутатских групп города краевая перекличка значительно оживили работу, способствовали перенесению опыта лучших на отстающие участки.

Проводимый поход Городского Совета за выполнение промфинплана 1 и 2 кварталов, развернутая Сталинская эстафета углубили содержание работы и укрепили общее состояние депутатских групп.

Депутатская группа завода комбайнов организовала 6 показательных ударных бригад во главе с депутатами и вовлеченными Совета. Бригады переведены на хозрасчет путем проведения ряда мероприятий, развертывания соц. соревнования, доведения плана до отдельного рабочего места. 3 бригады сократили задание с 1427,1 денщины до 415,5 денщин, заработная плата рабочих значительно повысилась; депутатская группа способствовала переброске на завод ряда дефицитных строительных материалов, неиспользованных на ряде строительств.

Депутатская группа завода им. Ленина организовала 24 бригады рабочих во главе с депутатами по реализации указаний т. Сталина. Создали контрольные посты в цехах по борьбе с прогулами и опозданиями на работу. Организовано 17 хозрасчетных бригад.

Депутатские группы на транспорте включались в всесоюзную транспортную перекличку.

Проведено 3 городских слета депутатских групп транспорта и депутатов, работающих на транспорте.

Депутатская группа Депо организовала два контрольных поста за изготовлением транспортных заказов, организовала показательную ударную бригаду по ремонту паровозов. Взято шефство над тремя паровозами, организовано 16 хозрасчетных бригад.

Депутатская группа затона. Организовали показательную хозрасчетную бригаду, установили контрольные посты рабочих в столовой ЗРК, добились улучшения качества обедов, снижения цен на обеды, выявили бесхозяйственность в столовой, добились смены администрации. Вызвали на соцсоревнование по проведению всесоюзной транспортной переклички депутатскую группу Сталинградского Затона.

В хоз.-политических кампаниях депутатские группы проявили соответствующую инициативу.

В проводимой кампании по реализиции займа „3-го, решающего года пятилетки" депутатские группы, совместно с секциями Совета, провели большую разъяснительную работу. Организовано 900 собраний и митингов. Создали 61 бригаду из депутатов и рабочих-ударников по распределению и оформлению займа, проверили работу всех комиссий госкредита. Все это в значительной степени способствовало успешной реализации займа.

Проведенный смотр работы депутатских групп с широким привлечением рабочего актива (втянуто более 500 чел.) показывает, что депутатские группы завоевывают все больший авторитет в массах избирателей, становятся действительными опорными звеньями массовой работы Совета на предприятиях и стройках.

Но еще не на всех участках депутатские группы являются боеспособными, некоторые до сего времени еще числятся на бумаге и за истекший период не проявили себя в работе (советская больница, лесозаводы №№ 1-3, завод „Универсаль").

Очередными задачами в работе депутатских групп должны стать: решительная борьба **за внедрение 6 условий тов. Сталина**, полное проведение в жизнь решений июньского пленума ЦК и Крайкома ВКП(б) по улучшению городского коммунального хозяйства, еще больше конкретизируя работу, уделяя большее внимание вопросам **культурного и бытового обслуживания рабочих** (столовые, ЗРК, ясли, жилища и др.). Обеспечить массовый рабочий контроль снизу и проверку исполнения решений. Необходимо обеспечить конкретным живым инструктажем в работе депутатских групп. Создать соответствующие условия в работе, добиться выделения специального советского дня. Выделить для руководства инициативных энергичных товарищей. Тщательно изучить опыт перестройки работы, перенося опыт передовых на отстающие участки.

Работа секций.

В ряде секций Совета сделан решительный поворот в сторону конкретизации работы.

Проведенный смотр выполнения промфинплана 1 квартала, поход за выполнение промфинплана 2 квартала, участие в Сталин-

ской эстафете—улучшили содержание работы секций, привлекая их внимание к разрешению важнейших производственных задач, придали им характер большей оперативности.

В связи с решением ЦК ВКП(б) и СНК о перестройке работы потребкооперации, секция рабочего снабжения разукрупнена: организованы вновь секции по разрешению важнейших боевых вопросов, как-то: по общественному питанию, хлебопечению и хлебоснабжению, с.-х. базы, ЗРК и торговой сети. Кроме этого, вновь организована секция техпохода. Перестройка работы секций потребовала изменения их организационной структуры и методов работы.

Секции Горсовета разделены по 5 секторам: промышленности, с-х., социально-культурный, управления и контроля, снабжения и финансов. В каждой секции созданы бригады по разрешению конкретных очередных задач, например, по хозрасчету, соцсоревнованию (секция промышленности) и др. Организация указанных бригад создает большую гибкость в работе, оперативность и позволила значительно расширить объем и размах массового контроля.

По разрешению основной задачи, стоящей перед секциями, в области перестройки их работы, в соответствии с требованием поворота лицом к производству, проделана следующая практическая работа:

Развернут производственный поход за выполнение промфинплана на отстающих производственных участках. Секции активно включились в работу по проведению Сталинской эстафеты. **Сталинская эстафета являлась массовым организационным походом за боевое выполнение и перевыполнение промфинпланов, стройпланов, за улучшение культурно-бытового обслуживания на основе реализации 6 указаний т. Сталина.**

Секциями Совета, совместно с депутатскими группами, было организовано по 25 основным производствам 299 штурмовых Сталинских бригад. В практическую работу по проведению Сталинской эстафеты вовлечено 1209 депутатов и вовлеченных и 8 000 чел. рабочего актива. Проведено собраний, бесед 246, производственных совещаний 37, организовано 18 показательных судов над прогульщиками и рвачами. Проведена организация черных и красных досок, черных касс, вывешивание позорных списков, плакатов на станках прогульщиков и станколомов.

Промышленная секция. По 8 промпредприятиям развернула Сталинскую эстафету; вовлечено рабочих в Сталинские бригады до 500 ч.; бригада, работающая на Волжском заводе, добилась снижения брака изделий с 15,5% до 2,2%.

По предприятиям, изготовляющим тракторные детали, организованы производственные конференции литейщиков, выпускавших до этого значительное количество брака.

Строительная секция. На строительствах организовала 80 хозрасчетных бригад; на заводе комбайнов организовала 3 показательные хозрасчетные бригады во главе с депутатами Совета. Организовала субботники в помощь заводу комаайнов с привлечением 6 624 чел. Бригады секции изыскали на других строительствах 600 досок, недостающих для ферм в железозаготовительном цехе. На строительстве дома ОГПУ ввели рационализаторские мero-

приятия—расчлененный метод кирпичной кладки, что дало повышение производительности труда—вместо 400—500 штук кирпича до 5000 шт. кирпича на рабочего.

Секция соцбыта. Организовала смотр-обследование жилых бараков, в результате работы бригад секция добилась сдвига в улучшении культурного и бытового обслуживания рабочих, живущих в бараках. В целом секция еще недостаточно активна и не охватывает полностью все вопросы бытового обслуживания рабочих и трудящихся масс.

Секция рабочего снабжения. Организовала смотр ЗРК. Были вскрыты факты бесплановаго снабжения, разбазаривания товаров, в проводимую кампанию обмена заборных книжек привлечено до 500 чел. рабочего контроля, отсеяно чуждых и неправильно пользующихся заборными документами 8509 чел. Однако, секция еще не достаточно планово организует рабочий контроль над работой кооперативных, торговых и снабженческих организаций.

Военная секция. Всю свою работу направила на организацию работы по укреплению обороноспособности, военизации населения улучшения материального и культурного уровня красноармейцев и нач. состава и организации шефства предприятий над частями Красной армии.

Ряд секций Совета работали совершенно неудовлетворительно и еще не перестроились в работе на боевые темпы. К числу таких секций необходимо причислить секции: культурного строительства, охраны революционной законности. Эти секции не сумели мобилизовать массы и стать организаторами по разрешению очередных задач.

Большинство секций еще не взялись по-боевому за осуществление проверки исполнения решений партии, правительства и Горсовета. Недостаточна активность на пленумах, посещаемость членов и кандидатов 55—80%, вовлеченных—30-40%. Еще имеет место в практике работы секции наличие поверхностных обследований—недостаточная повседневная связь с горотделами, не полностью депутаты и секционеры привлечены к практической оперативной работе в совете. Слабое участие массовых организаций совета (секции, депутатские группы) в практической работе по реализации решений партии и правительства об улучшении коммунального хозяйства и обеспечении массового рабочего контроля над всеми его звеньями:

Очередные задачи в работе секций—шире развернуть работу по привлечению в секции рабочих ударников, взяться по-настоящему за осуществление проверки исполнения решений партии, правительства и наказов избирателей.

Конкретизировать работу, доводить каждое конкретное, продуманное задание до депутата, секционера, требовать четкого и быстрого его выполнения, не распыляться в работе, всю практическую работу строить на основе выдвигаемых партией и правительством задач, повысить ответственность секции, как органа массового контроля, обеспечить большим оперативным участием в работе соответствующего отдела через соц. совместителей.

Теснее увязаться в работе с низовыми звеньями—депутатскими группами. Соревнование в работе секций должно стать повседневным методом работы.

Проверка исполнения

Осуществление действительной проверки исполнения принятых партией, правительством и горсоветом решений является еще слабым участком в общей работе совета. Большинство секций и депутатских групп, на которые была возложена задача массовой организации проверки исполнения решений, справлялись с этой задачей неудовлетворительно.

За отчетный период работы бригады секций совета (РКИ, коммунальной, здравоохранения рабочего снабжения) организовали проверку решений совета: по строительству завода комбайнов, постройке промводопровода, реконструкции водопроводной сети, созданию пригородней с.-х. базы, состоянию нацмен. работы, вовлечению женщин в производство, проверке исполнения решений КИКа по горсовету, проверке перехода предприятий на хозрасчет (охватив проверкой 24 предприятия).

Очередная задача в работе массовых советских организаций, секций и депутатских групп, отделов и частей совета—вплотную подойти к вопросам четкой организации проверки исполнения.

Выполнение наказов избирателей.

В отчетно-перевыборную кампанию избиратели внесли 3000 предложений в наказ горсовету. Кроме этого, развернута работа по сбору рабочих предложений по улучшению городского коммунального хозяйства, давшая до 1000 предложений.

При городском совете создан сектор наказов, где предложения избирателей разрабатываются, систематизируются и рассылаются в соответствующие отделы и части совета для исполнения.

В секциях и депутатских группах созданы бригады по проверке выполнения наказов.

В отделах выделены специальные ответственные исполнители по наказам, ведущие повседневно контроль и учет их выполнения.

Периодически орготделом совета выпускается бюллетень с показателями о выполнении наказов, с доведением их до избирателей.

За отчетный период работы наказы явились отправным пунктом всей работы совета.

Всего выполнено наказов по всем разделам на 63%, выполняется 26%, не выполнено по разным причинам 11%.

Социалистическое совместительство. Подготовка кадров.

Декабрьский пленум ЦК в своем решении отметил, что необходимо „поддерживать, всячески развивать контроль рабочих и крестьян снизу над работой госаппарата (например, групповое обследование советских органов под руководством РКИ, бригады рабочих по ознакомлению с работой учреждений) и новую форму добровольного участия рабочих в выполнении государственной работы (например по милиции)“.

В области развертывания социалистического совместительства—формы участия рабочих в выполнении государственной работы без отрыва от производства—Саратовский горсовет провел следующую работу: организовано в районе Пролетарской слободки социалистическое отделение милиции из штата, насчитывающего 57 чел., из которых 40 чел. привлеченных в порядке соц. совместительства. Начальник отделения милиции, депутат совета, тов. Макаров является одновременно рабочим завода им. Ленина, успешно справляющийся по совместительству с ответственной порученной ему работой.

Выдвинуты, в порядке соц. совместительства, зам. зав. гор. УКХ, зам. зав. ГорОНО, зам. зав. УМИ, инспектора по баням (5 ч.), инспектора по контролю расходования хлеба. Всего выдвинуто в госаппараты соц. совместителей 179 чел. На ближайший период намечено к выдвижению до 200 чел.

Проведенная проверка показала, что не везде еще соц. совместителям рабочим оказана соответствующая помощь, имеются факты затирания, пренебрежительное бюрократическое отношение к соц. совместителям (правление дороги).

Очередная задача Совета в области развертывания соц. совместительства—повысить ответственность руководителей сов. аппаратов за правильное использование соц. совместителей, решительно пресекать факты бюрократизма, организовать работу по подготовке соц. совместителей через курсы и семинарии государственного управления.

В области подготовки кадров массовиков-организаторов из советского актива за отчетный период проведена следующая работа:

1) Организованы 2-хмесячные курсы секционного актива (члены бюро секций), количеством 122 чел.

2) Курсы председателей и секретарей секций, 2-хдекадные, количеством 28 чел.

3) Курсы председателей депутатских групп—месячные, количеством 70 чел.

4) Курсы внештатных инструкторов и информаторов—170 чел.

5) Курсы нацмен—55 чел.

Организованы курсы семинар для подготовки актива по секторам с охватом до 500 чел. Всего курсами и семинарами охвачено 945 чел. сов. актива.

Заочным обучением охвачено 400 чел.

Работа среди нацменьшинств.

Вся работа была направлена на более полное и решительное проведение ленинской национальной политики, на обеспечение дальнейшего хозяйственно-политического и соц. культурного развития нацменьшинств, на решительную борьбу великодержавным шовинизмом и местным национализмом, на борьбу с оппортунистическими извращениями национальной политики, с недооценкой работы среди нацменьшинств и ослаблением интернационального воспитания.

При президиуме Горсовета организована нацмен-комиссия с представительством от проф. и общественных организаций.

В практической работе нацмен-комиссия разрешила ряд вопросов, касающихся нацменработы, обеспечивая развертывание работы среди нацмен на предприятиях и стройках.

В Саратове имели место факты проявления великодержавного шовинизма, антисемитизма. На автотранспорте и заводе им. Ленина антисемиты организовали травлю против рабочих евреев.

На заводе комбайнов рабочего-нацмена с семьей выселили из барака на улицу. Во всех случаях проявления национальной розни и разжигания национальной вражды антисемиты и шовинисты получали самый жесткий отпор со стороны всей рабочей общественности и несли суровое наказание.

На ряде предприятий добились значительного перелома в работе с нацменами. На заводе им. Ленина организованы политкружки на родном языке нацмен, в трампарке на производстве создались нац. бригады, за хорошую производственную и общественную работу отдельные нацмены премированы.

Организован смотр культпросветработы среди нацмен, с широким привлечением общественности. Взято 17 об'ектов для смотра со включением культурно-просветительных учреждений, нацклуба и крупных предприятий.

В результате смотра был обнаружен ряд недостатков в работе общественных и хозяйственных организаций, невнимание к работе с нацменьшинствами, недостаточная работа городских отделов, слабое внимание к интернациональному клубу.

Организовано несколько интернациональных и национальных вечеров с охватом до 6000 чел. При интернациональном клубе проведены научные лекции на родном нац. языке.

Всеобучем охвачено по национальностям—татар, евреев, немцев 100% (978 учащ.).

Ликбезом охвачено 8.481 чел.

По линии КБК организованы две группы дошкольников (немецкая и еврейская).

Организованы две нацменские депутатские группы. Курсами нацмен советского актива охвачено 55 чел.

Саратов явился инициатором в развертывании культштурма в Калмобласти. Взято шефство над центральным улусом. Послана в центральный улус бригада Горсовета — 113 депутатов. Оказана материальная помощь в размере **30 000 рублей.** Горсовет вызвал на соцсоревнование по участию в проведении культштурма горсоветы: Сталинграда, Вольска и Астрахани.

Социалистическое соревнование.

Соц. соревнование в работе Горсовета, его секций, депутатских групп и отделов не нашло еще широкого применения и не использовано полностью, как метод повседневного улучшения работы.

За отчетный период заключен договор на соц. соревнование с Сталинградским и Астраханским горсоветами. Для заключения договора посылались взаимные бригады. Организована типовая проверка выполнения договора. Развернута, на основе соревнования, краевая перекличка депутатских групп с вызовом Сталинграда, Астрахани, Вольска, Балашова, Ртищева, Аткарска. Прове-

ден конкурс-соревнование на лучшую депутатскую группу и секцию в Совете, проведен смотр работы Горсовета. На лучшее проведение отчетной кампании Горсовет соревнуется с Сталинградским и Астраханским горсоветами.

Работа мандатной комиссии.

За отчетный период мандатной комиссией отозвано через собрание избирателей 31 чел. депутатов, как неоправдавших звания и доверия избирателей. Производились взыскания за проступки, неаккуратное выполнение депутатских обязанностей, срыв работы (выговор и предупреждения получили 76 чел.).

Организация пролетарской помощи деревне.

Саратовский Городской Совет осуществляет шефство над двумя сельскими районами: Саратовским и Татищевским.

Организуя рабочих и трудящихся для успешной борьбы на фронте индустриализации, перестройки городского хозяйства, Горсовет мобилизовал пролетариат для непосредственного участия и руководства в деле социалистической перестройки сельского хозяйства, завершения сплошной коллективизации весной 31 г. и на ее базе ликвидации кулачества как класса, организации помощи колхозам в проведении 2-й большевистской весны, помощи в организационно-хозяйственном укреплении колхозов — передачи производственного опыта предприятий и рабочих колхозам и колхозникам, организации труда, постановки учета в колхозах, подготовки кадров и в успешном проведении очередных хозяйственно-политических кампаний (хлебозаготовки, мобилизация средств и др.).

Выполнение важнейших хозяйственно-политических задач по подшефным районам характеризуется следующими показателями:

Татищевский район:

Коллективизировано 81,3%
Посевная площадь по сравнению с прошлым годом расширена на 27%
Организовано свиноферм 5, с поголовьем 555 г.
„ МТФ 11 „ 1799 г.
„ птицеферм 20 „ 4200 г.
План хлебозаготовок по району выполнен на 99,6%

Саратовский район:

Коллективизация 92%
Организовано: свиноферм 14 с поголовьем . . 921
МТФ 16 „ . . 4056
Птицеферм 6, с поголовьем 10000
Кроликоферм 2 „ 312
План хлебозаготовок выполнен на 100,6%.

В помощь по проведению перевыборов сельсоветов послано 2 бригады депутатов Совета, в составе 24 человек, 3 рабочие бригады, в составе 15 человек.

На проведение второй большевистской весны послано 7 бригад, количеством 35 человек, 2 бригады посланы по организации культурно-массовой работы.

По организации учета труда послано 2 бригады счетных работников, в составе 12 чел.

Во всех проводимых кампаниях на селе (хлебозаготовки, зябь, учет) Горсовет принимал непосредственное участие через посылку депутатов, сов. актива, рабочих-ударников, всего послано **106 человек**.

В целях подготовки руководящих кадров для сельских советов, в Саратовском и Татищевском районах проведены месячные курсы сов. строительства, с охватом **60 человек**.

Ряд крупных предприятий города осуществляют шефство над селами и колхозами.

В связи с вынесенным Крайисполкомом решением о присоединении 25 клм. зоны к г Саратову, Саратовский РИК ликвидирован, большое количество сельских советов подчинено непосредственному руководству Городского Совета.

Роль и ответственность Городского Совета в деле соц. перестройки с. х. в связи с этим значительно повышается.

Совет должен разрешить задачу—**создания мощной пригородной специализированной с. х. базы**, создания плодоовощных, животноводческих, молочных совхозов и колхозов, обеспечивающих улучшение рабочего снабжения.

В работе по организации шефства необходимо шире развивать шефство отдельных предприятий над колхозами, обеспечить передачу опыта предприятий по реализации **6 указаний т. Сталина** колхозам, практиковать, в целях обмена опытом, отчетность заводов и сел, **обеспечивая еще большие успехи на фронте социалистической перестройки всего с. х., разрешая центральную задачу—организационно-хозяйственного укрепления колхозов,** оказывая пролетарскую помощь в проведении очередных хозяйственно-политических кампаний в деревне и боевой подготовки к проведению 3-й большевистской весны.

Заключение.

Истекший год работы Саратовского Городского Совета был годом борьбы на всех участках за социализм. Совет под руководством Ленинской партии стал организатором борьбы за подлинные большевистские темпы строительства индустрии, явившейся прочной базой для перестройки сельского хозяйства на социалистический лад.

Вместе с тем следует отметить, что в практической работе Городского Совета имеется ряд недочетов. До сих пор еще не перестроено городское коммунальное хозяйство, в соответствии с решениями июньского пленума ЦК и Крайкома ВКП (б), неудовлетворительно организовано культурно-бытовое обслуживание, имеются крупные недостатки в области рабочего снабжения.

Отчетная кампания Совета должна обеспечить завершение перестройки всей работы Совета в соответствии с требованием периода социалистической реконструкции—решительного поворота его лицом к производству, к колхозному строительству, к осуществлению центральной задачи—организационно-хозяйственному укреплению колхозов, на основе привлечения широчайших масс рабочих, работниц, колхозников и колхозниц к практической работе Совета.

Боевыми задачами Городского Совета должны стать: борьба за выпуск 6000 комбайнов в 32 г., борьба за овладение техникой массового производства.

Обеспечить подлинно-революционные темпы в промышленном строительстве, закончить строительство и пустить заводы: крекинг, щелочных аккумуляторов, чугунных и деревянных труб и т. п.

Решительно улучшить работу транспорта. Освоить полностью намеченные капитальные вложения по ж. д. и водному транспорту.

Основная задача Горсовета в 32 г.—борьба за качественные показатели промышленности и сельского хозяйства, борьба за качество учебы, за качество руководства на основе полного проведения 6 указаний т. Сталина.

Совет должен коренным образом перестроить городское коммунальное хозяйство, улучшить жилищное, культурно-бытовое обслуживание рабочих и трудящихся масс.

Перестроить работу аппарата, повернуть его лицом к производству, к нуждам и запросам трудящихся масс, беспощадно изгоняя оппортунистов, вредителей, бюрократов, неспособных обеспечить большевистские темпы в работе—боевая задача Горсовета.

„Проверять людей, проверять фактическое исполнение дела в этом, еще раз в этом и только в этом—гвоздь всей работы, всей политики“. (Ленин).

Задача Горсовета и заключается в том, чтобы организовать действительную проверку исполнения решений партии и правительства с широким привлечением рабочей общественности.

Перестройка работы Советов на основе пролетарской самокритики, укрепляя Советы, как органы пролетарской диктатуры, обеспечивает уничтожение „шаг за шагом всякого подобия барьера между госаппаратом и населением". (Сталин).

Организовать работу всех массовых организаций Совета (секций и депутатских групп) так, чтобы они явились действительными проводниками всех мероприятий. направленных на выполнение плана 4-го года, завершающего пятилетку—задача Горсовета.

Закончилась XVII Всесоюзная партийная конференция. В решениях партийной конференции предусматривается, что „во вторую пятилетку мы должны произвести окончательную ликвидацию капиталистических элементов и классов вообще; полное уничтожение причин, порождающих классовое различие, эксплоатацию, и преодоление пережитков капитализма в экономике и сознании людей, превращение всего трудящегося населения страны в сознательных активных строителей бесклассового социалистического общества".

„Все это создает условия полного устранения противоположности между городом и деревней".

Задачей Горсовета является развертывание работы по подготовке 2-й пятилетки с вовлечением в ее проработку широких рабочих и колхозных масс.

Классовая борьба внутри страны и вне еще не закончена и не снята с повестки дня. Международный капитализм делает все для того, чтобы сорвать наше социалистическое строительство. Ему помогают оппортунисты всех мастей, троцкисты и кулаки.

Наша задача заключается в том, что мы должны еще больше укрепить советы—органы пролетарской диктатуры, еще более бдительно и непримиримо относиться ко всяким вылазкам классового врага и его агентуры. Дальнейшая беспощадная большевистская борьба с правым оппортунизмом, как главной опасностью на данном этапе, с контрреволюционным троцкизмом и его контрабандистами, с гнилым либерализмом и примиренчеством, за генеральную линию партии, за укрепление диктатуры пролетариата, за чистоту Ленинского знамени—обеспечит нам дальнейшую большевистскую победу.

За окончательную победу! за социализм!

ОГЛАВЛЕНИЕ

Стр.

1. Введение 3
2. Борьба за индустриализацию и революционные темпы промышленного строительства 7
Реализация указаний т. Сталина 14
а) Рабочая сила и подготовка кадров 14
б) Заработная плата рабочих 16
в) Организация труда 17
г) Хозрасчет 18
д) Культурно-бытовое обслуживание 20
Коммунальное хозяйство 24
Рабочее снабжение 26
Культурное строительство 30
Охрана здоровья трудящихся 33
Собес 35
. Выполнение финансового плана 37
. Заботы о Красной армии 40
. Участие масс в советском управлении 41
. Организация пролетарской помощи деревне 51
. Заключение 53

ОГИЗ № 552. СР, МЦ 30. Тираж 1350. Зак. № 556. Ниж.-Волж. Кр Лит № 86 XV.
Саратов Типография № 2 Н.-В Крайполиграфтреста.

17753